

**TEMPO:** bom. TEMPERATURA: em declínio. VENTOS: Sul, Iracós. VISIBIL: moderada. MÁXIMA: 21,0. MÍNIMA: 15,1. (Mais detalhes na página 13 deste Caderno)

## Combate reinicia-se na Jordânia e cessa em Suez

### ASFALTO SELVAGEM

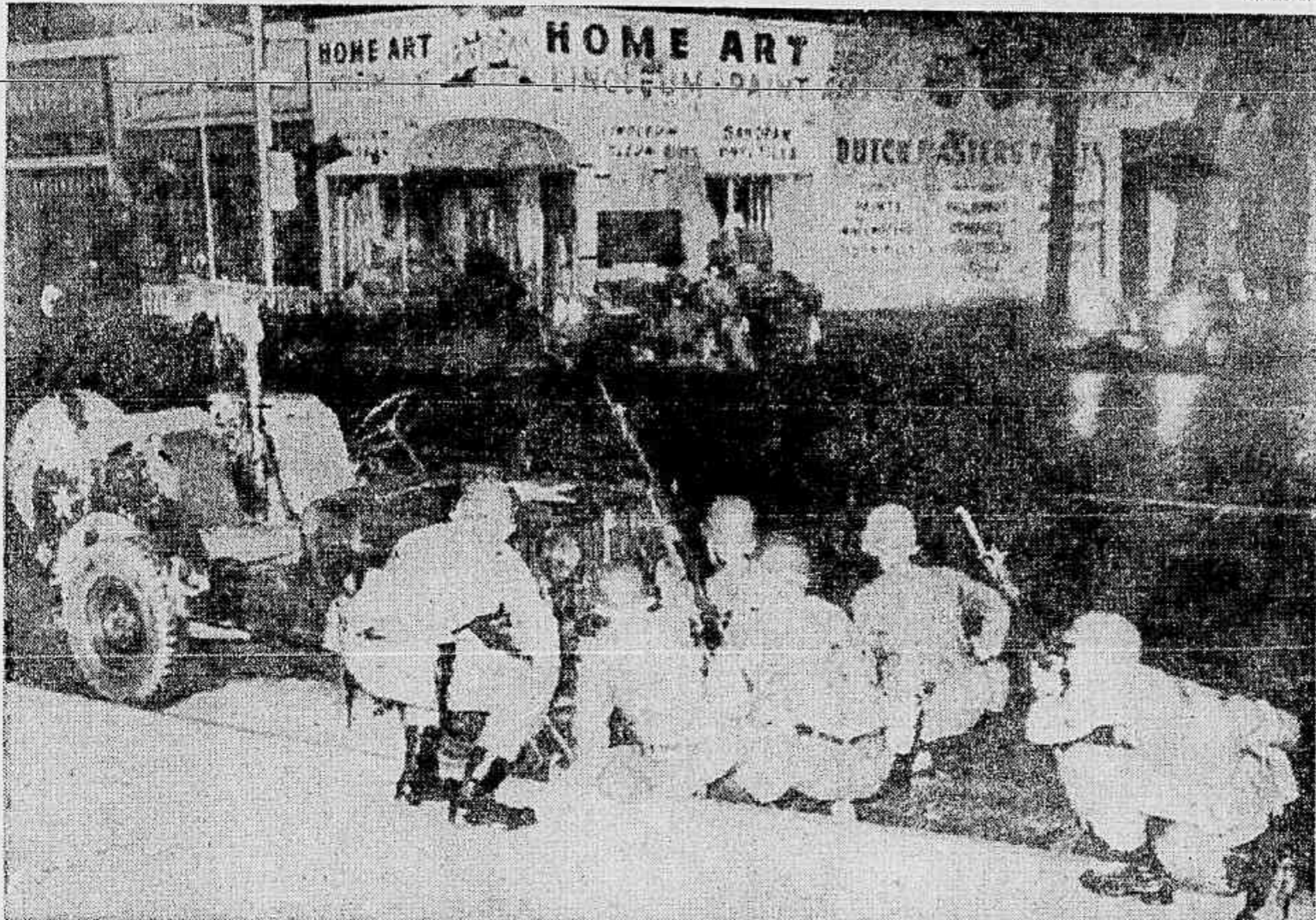

Nas ruas de Newark, a agitação é grande, com membros da Guarda Nacional mobilizados para reprimir manifestações

O Secretário-Geral da ONU, U Thant, anunciou que o cessar-fogo na zona de Suez efetivou-se às 22h GMT (19h em Brasília), mas na região de Nablus, ao longo do Rio Jordão, prosseguia a luta entre israelenses e jordanianos, depois de aviões da RAU terem bombardeado posições terrestres no Sinai e se batido no ar com aparelhos de Israel.

Tanto o Governo árabe como o de Israel anunciaram a destruição de três aviões. O duelo de artilharia, iniciado há 48 horas, prosseguiu ontem durante todo o dia, provocando a morte ou ferimentos em 107 pessoas na zona de Suez. Os tiroteios na região de Nablus são os primeiros combates entre israelenses e jordanianos desde que cessou o fogo na margem do Rio Jordão.

Ao anunciar que o cessar-fogo se efetivara em Suez, U Thant indicou que o Comandante da Organização de Vigilância da Trégua, General Odd Bull, da Noruega, interviu para a concretização da medida. Antes, Israel solicitara a U Thant que apressasse a colocação de observadores na linha de trégua, ao longo do Canal.

O Comandante da Comissão de Trégua da ONU chegou ontem ao Cairo em companhia dos quatro primeiros observadores militares um suco, dois franceses e um neo-zelandês, que poderão assumir hoje seus postos. De Estocolmo para Telaviv partiram outros cinco oficiais suecos, com o mesmo fim.

No próximo dia 25, o Papa Paulo VI embarcará para Istambul a fim de examinar com o Patriarca Athenagoras, da Igreja Ortodoxa Oriental, os melhores meios para preservar os lugares santos cristãos, acreditando-se que a maior parte das conversações será dedicada ao problema de Jerusalém.

Fortes do Vaticano assinalaram que Paulo VI quer conhecer a opinião de Athenagoras antes de fazer um pronunciamento sobre a proposta do Governo de Israel de colocar os lugares santos de Jerusalém sob o controle de suas respectivas igrejas. Em sua visita a Istambul, o Papa também se entrevistará com representantes das religiões não cristãs e membros do Governo turco. (Página 7)

S. A. JORNAL DO BRASIL — Av. Rio Branco, 110/112. End. Tel. JORBRASIL — G.B. — Tel. Rede Interna 22-1818. — Circulação: 5 Paulo — Av. São Luís, 170, loja 7, Tel. 32-8202. Brasília — Setor Comercial Sul, Ed. Central, 6.º and. gr. 602/7. Tel. 2-8866. B. Horizonte — Av. Alameda Penteado, 9.º and. Tel. 2-5840. Niterói — Av. Amarel Peixoto, 195, gr. 204, Tel. 5-509. P. Alegre — Av. Borges de Medeiros, 915, 4.º and. Tel. 47-556. Recife — Rua União, Ed. Sumaré, 1/1003, Tel. 2-5793. B. Aires — Florida, 142, loja 10 e 11, Tel. 40-3855. Correspondentes: Manaus, Belém, S. Luís, Teresina, Fortaleza, Natal, João Pessoa, Macaé, Aracaju, Salvador, Vitória, Curitiba, Goiânia, Montevideu, Washington, N. Iorque, Paris, Londres, PREÇOS: VENDA AVULSA — G.B. e E. de Rio Dias vltm, Cr\$ 200 ou NCr\$ 0,20 — Domingo, Cr\$ 300 ou NCr\$ 0,30, SP, DP e B. Dias vltm, Cr\$ 200 ou NCr\$ 0,20 — Domingo, Cr\$ 400 ou NCr\$ 0,40. Eclados de Sul: Dias vltm, Cr\$ 300 ou NCr\$ 0,30 — Domingo, Cr\$ 500 ou NCr\$ 0,50. Nordeste (sit. PB): Dias vltm, Cr\$ 300 ou NCr\$ 0,30 — Domingo, Cr\$ 500 ou NCr\$ 0,50. Norte (sit. até AM): Dias vltm, Cr\$ 500 ou NCr\$ 0,50 — Domingo, Cr\$ 800 ou NCr\$ 0,80. Oeste: Dias vltm, Cr\$ 300 ou NCr\$ 0,30 — Domingo, Cr\$ 500 ou NCr\$ 0,50. SERVIÇO POSTAL (BRASIL): Ano, Cr\$ 45.000 ou NCr\$ 450. Semestre, Cr\$ 23.000 ou NCr\$ 230. Trimestre, Cr\$ 12.000 ou NCr\$ 120. ENTREGA DOMICILIAR: Trimestre, Cr\$ 18.000 ou NCr\$ 180. Semestre, Cr\$ 26.000 ou NCr\$ 260. Exterior (V. GERAL) — EUA, México, Uruguai: Trimestre US\$ 30; Argentina: PA\$ 60 e P\$ 100; Uruguai: US\$ 60 e \$ 115, domingo.

### Hoje no JB

**Noticiário**  
Político — Páginas 4 e 13  
Nacional — Páginas 16, 19, 24, 25, 26 e 29  
Cidade — Páginas 3, 5, 13, 18, 22, 23, 28, 30 e 33  
**Econômico**  
Páginas 33, 34 e 35  
**Internacional**  
Páginas 1, 7, 8, 9 e 12  
**Esporte**  
Páginas 37, 38, 39 e 40  
**Agência e Avisos Religiosos**  
Página 36

### Caderno Especial

Que Tipo de Paz Israel Pretende? — Páginas 1  
Um Tratado de Amizade em Perigo — Ongania Terá Mais Nove Anos? — Página 2  
China e Hirmânia. Revelações Perigosas — No Mundo das Armas — Página 3  
O Equilíbrio do Terror — McNamara Não Crê em Invasão da Índia — Página 4  
A Produção Econômica do Estado da Califórnia — O Que os Arabes Não Esperam — Página 5  
A Semana Fenômeno — Página 6

### Revista de Domingo

Mic-Mac na Moda da "Gratificação" — Walmir Tavares Ruauagata — Página 6  
**Caderno B**  
Joaquim Carlos, Prefêulo e Fuga — Excitante Vê de India a Música do Futuro — Página 1  
Cinema — José Carlos Oliveira — Lança a Lança — Canecão, a Grande Alegria — Atica na Semana — Página 4  
Teatro — Juca, o Maravilhoso Subversivo — Página 5  
Perseguido ao João — Página 7  
Música — O Que Há para Ver — Onde Levam as Crianças — Os Filmes que Estrêiam — Página 9  
Jerônimo — A Grande Polêmica do "Album de Família" — Página 10

### ACHADOS E PERDIDOS

CARTAS DE IDENTIDADE e Habilitação perdidas de Lindolpho Ribeiro — Gratific a quem encontrou — Rua Maria José, 653, 2.º — Madureira.  
FOI PERDIDO num taxi no trecho Botafogo-Castrol, o livro de contas da Fábrica de Massas e Docas Luiza Lúcia, Tel. 46-1680 — Gratific a quem encontrar.  
GATO Siemsi desaparecido há uma semana imediações de Visc. Piratini, com Pça. General Cláudio de multa estacionado. Gratific a quem o devolver. Visc. Piratini, 29, ap. 101 — Itaipava.  
GRATIFICASE quem entregar uma peça de chave de couro perdida em um taxi no dia 12/6, próximo ao Alameda Tamandaré 63, 9.º and., tel. 25-9299.  
PERDEU-SE uma carteira nominal n.º 5451/B de 3 ações preferenciais de no. 210140 a 210142 da Agência Portense e Joaquim Macedo, Pedreira a quem encontrar, entregar na Rua da Quitandinha, 161 com Oliveira, exceto aos ônibus e domínios. Gratificase quem entregar.  
PERDEU-SE 1 pasta contendo documentos de automóveis, chaves. Gratificase a quem encontrar: Tel. 25-5879 — Sr. João Casado.

### EMPREGOS

**SERVIÇOS DOMÉSTICOS**  
ANAS — ARRUMAD. E COPEIERS

ARRUMADEIRA — Precisa-se boa aparência, prática, limpa, anodado castanho. Tratar Rua João Lira, 69, Leblon, depois 11 horas — Sr. Luis.  
ARRUMADEIRA-COPEIRA — Precisa-se com referências, dormir no emprego, NCr\$ 60,00. Ruaaddock Lóbo, 407.  
ACEITA-SE empregada com prática para todo serviço de casa para casal. Exigências referências. Tratar Rua Cinco de Julho, 246, ap. 502 — Copacabana.  
ACOMPANHANTE mulher — precisa 25/25 anos, forte e saudável parafísica. Morar emprego, 105 mil. R. Siqueira Campos 142 — cp. 701.  
ARRUMADEIRA — Oferece-se portuguesa, pratica ou serviço de casa, boas referências. Telefones: 22-6241.  
ARRUMADEIRA PORTUGUESA — Precisa-se. Pedem-se referências. Ordenado NCr\$ 100,00. Telefones: 22-6241.  
ARRUMADEIRA — Precisa-se para arrumar e passar. Dormir no emprego. Exigências carteira e referências. Ordenado NCr\$ 400,00 na Av. Copacabana, 400, ap. 602.  
BABA com experiência de recém-nascidos e solidas referências. Par. Queimado, 296, ap. 202, Laranjeira. Excelente ordenado.  
BABA — Precisa-se com ref. carteira, 70,00. Rua das Laranjeiras, 91/1203 — 45-8293.

### Conflitos recrudescem em Newark

Um homem foi baleado ontem, por engano, pela Polícia de Newark, Nova Jérsei, quando tentava impedir o saque de um bar situado no centro da Cidade, onde se registraram violentos conflitos raciais nos últimos dias, obrigando a mobilização de cinco mil policiais e membros da Guarda Nacional, que percorreram as ruas e se concentram nos lugares públicos. Novos conflitos e saques ocorreram ontem, em vários pontos de Newark, o que levou o presidente da Associação para o Progresso dos Homens de Cor, Roy Wilkins, a censurar as desordens, qualificando-as de um "desafio a todos os homens e mulheres, brancos e negros, que acreditam na decência dos seres humanos". (Página 8)

### "Miss" Universo é dos EUA

Miami Beach (UPI-JB) — A norte-americana Silva Louise Hitchcock foi eleita ontem Miss Universo de 1967, cabendo o segundo lugar à representante da Venezuela, Mariela Perez Branger, única sul-americana entre as cinco finalistas que recebeu do júri de seis membros o título de Primeira Princesa do Concurso Mundial de Beleza de 1967. Miss Brasil, Carmem Silveira de Barros Ramasco, embora colocada entre as 15 semifinalistas, foi eliminada na penúltima seleção, que apontou como finalistas além das representantes dos Estados Unidos e Venezuela, as de Israel, Finlândia e Inglaterra.

### Brasil convoca seus cientistas atômicos

O Chanceler Magalhães Pinto convocou ontem, falando em Belo Horizonte, os técnicos brasileiros que se encontram no exterior para que venham colaborar no plano de desenvolvimento da energia nuclear, e reafirmou que o Brasil não admite o cerceamento de sua liberdade do setor da pesquisa científica. Depois de afirmar que a política financeira do ex-Presidente Castelo Branco não deu certo, o Chanceler laborou a atitude de brasileiros que, através de artigos na imprensa, procuram ridicularizar a posição do Governo no setor nuclear, e disse que "são homens que têm influido na política financeira do País, levando-o à perplexidade". — Espero — disse o Ministro Magalhães Pinto — que o povo nos ajude e nos prestigie, porque existe quem procure influir para que um problema dessa natureza não seja resolvido pelo Brasil, mas que o País apenas receba a ajuda das nações que formam o chamado Clube Atômico. Afirmou o Sr. Magalhães Pinto que, "embora não querendo polemizar, o Governo não vai arriar uma bandeira que está na consciência de todos como indispensável para conseguirmos uma posição no mundo, notadamente tratando-se de uma nação como a nossa, com população que cresce rapidamente". (Noticiário, página 3, e Editorial, página 6)

### Analfabetos acabarão até 1976

O Brasil não terá analfabetos em 1976 — a não ser na população idosa e não produtiva —, se o Programa de Alfabetização que o atual Governo lançou em novembro atingir seus objetivos. O Programa partirá da alfabetização funcional e atingirá os estágios básicos da educação de adultos, com a conjugação de vários programas. Um estudo feito pelo Departamento Nacional de Educação revela que, na estimativa populacional deste ano, há 23 milhões de brasileiros acima de dez anos não escolarizados, sendo que 65% deles vivem na zona rural e os 35% restantes na zona urbana. (Página 29)

### Da Nang põe em pauta ida de 100 mil

O ataque vietcongs à base norte-americana de Da Nang — considerado o maior já realizado pelos guerrilheiros desde o início da guerra — reforçou a possibilidade de que o General William C. Westmoreland, Comandante-Chefe das Forças dos EUA no Vietnã, venha a receber mais cem mil soldados. Durante os 40 minutos de ataque a Da Nang, os rebeldes vietnamitas mataram 14 soldados e feriram outros 173, tendo destruído oito caça-bombardeiros Phantom e três aviões transportes C-130 Hércules. As pistas de Da Nang, apesar de duramente atingidas por morteiros e foguetes de 120 milímetros, já estão funcionando. (Página 8)

### EMFA já sabe como proteger a Amazônia

Disse o Brigadeiro Néelson Lavanère Vanderlei que não está em cogitação, no entanto, qualquer deslocamento de tropas para a Amazônia, em função daquele planejamento, e informou que as únicas tropas localizadas na região são o 5.º Batalhão de Engenharia, um batalhão de manutenção e de administração da Madeira-Mamoré. Informou que o 5.º Batalhão de Engenharia, sediado em Pôrto Velho, Rondônia, tem a missão de construir a BR-236 (Arunã-Rio Branco-Sena Madureira-Feijó-Rauracá-Cruzeiro do Sul-Vila Japim, na fronteira com o Peru).

### Fala do Presidente agrada a Oposição

A Oposição recebeu com agrado o discurso pronunciado pelo Presidente Costa e Silva, que convocou todos os brasileiros, "sem distinção de tendência ou posição", à luta pelo desenvolvimento, e o Deputado Amaral Peixoto disse que o MDB se reunirá em breve para examinar o Plano de Diretrizes Básicas do Governo. O Senador Antônio Balbino manifestou a opinião de que não será absolutamente difícil para os setores da Oposição darem o seu apoio ao plano do Presidente Costa e Silva, embora ressaltando que ainda não teve tempo para um estudo pormenorizado de todos os seus aspectos. O Deputado Hermano Al-

### Trânsito vai ter amanhã 2 inovações

O Departamento de Trânsito tomará amanhã duas medidas temporárias para resolver o problema de trânsito das Zonas Sul e Norte: a Avenida Copacabana escoará parte do tráfego da Avenida Atlântica, que será reapecada, e a Avenida Brasil, entre o Mercado São Sebastião e o Viaduto de Petrópolis, terá mão dupla na subida. Os técnicos do Departamento de Trânsito consideraram que as operações saem-rolha e arrastão obtiveram um amplo êxito. (Página 5)

### Carioca não perdeu poder aquisitivo

O Departamento Nacional de Salário concluiu uma pesquisa, baseada nos salários mínimos de 1948 a 1966, segundo a qual o poder aquisitivo médio do carioca aumentou 22% mais que os aumentos verificados em 18 anos nas componentes alimentação, luz e gás, higiene e vestuário, menos habitação e transporte. O DNS, em sua pesquisa, comparou os preços apenas daquelas seis faixas de consumo, sem levar em conta o surgimento no mercado de vários bens, como rádio, televisão, geladeira e automóvel. O pagamento das prestações desses bens é considerado pelo Departamento Nacional de Salário como salário-desvio. (Página 16)

**LAVANDERIA CASA JULIO**  
ONDE FICAM NOVOS OS SEUS TAPETES E CORTINAS  
26-4683

AGÊNCIA DA TIJUCA — Empregadas tem? — Fone 38-0143.  
AGÊNCIA STA. BARBARA oferece boas empregadas com documentos — 24-7255.  
ARRUMADEIRA — Precisa-se para arrumar e passar. Dormir no emprego. Exigências carteira e referências. Ordenado NCr\$ 400,00 na Av. Copacabana, 400, ap. 602.  
BABA com experiência de recém-nascidos e solidas referências. Par. Queimado, 296, ap. 202, Laranjeira. Excelente ordenado.  
BABA — Precisa-se com ref. carteira, 70,00. Rua das Laranjeiras, 91/1203 — 45-8293.

BABA — Precisa-se com referências para cuidar de 2 meninos em idade escolar e 1 de 2 anos. Tratar pessoalmente com Dr. Nélio na Rua México 70 sala 1204 — Segunda-feira, 45-9112.  
DESEJA-SE arrumadeira responsável, de boa vontade, que também possa ajudar com os meninos de casa, referências indispensáveis. Tratar na Rua Paqueta, 15 — Costa Velha, tel. 45-8377.  
DOMESTICA — Mocinha, todo serviço, pézqueno, simples. Praia Botafogo 416 — 807.  
EMPREGADA para senhora idosa, precisa-se com boas referências. Rua Santa Sofia 184, Tijuca. Constant 61 ap. 202 — Glória, ap. 20 — 37-4629 — Paga-se bem.

DOMESTICA — Precisa-se para todo serviço doméstico. Rua Santa Sofia 184, Tijuca. Constant 61 ap. 202 — Glória, ap. 20 — 37-4629 — Paga-se bem.  
EMPREGADA doméstica, para serviço de paciente família, triagem, boas referências. Tel. 27-3324.  
EMPREGADA — Precisa-se para todo serviço doméstico. Rua Santa Sofia 184, Tijuca. Constant 61 ap. 202 — Glória, ap. 20 — 37-4629 — Paga-se bem.  
EMPREGADA para arrumar casa e ajudar na cozinha — Precisa-se a Rua Santa Lúcia 340 ap. 204.  
EMPREGADA DOMESTICA — Precisa-se para todo o serviço, com referências e carteira profissional, nem arruma. Paga-se 40 mil. R. Glória, 748 — Piedade.  
EMPREGADA menor para residência de casal, na Rua Evaristo do Veigo, 47, ap. 607 — Centro.  
EMPREGADA — Precisa-se para todo o serviço de casal sem filhos, com referências, dormindo no emprego. Av. Copacabana n. 12, ap. 501.  
EMPREGADA — Precisa-se para um casal sem filhos. Serviço geral. Tratar na Rua Apuí, 66, Encanto. Av. Suburbana, 19.340, Jardim Botânico, 9.º and. 11.º hr.  
EMPREGADA para senhora, precisa-se com referências. Rua Santa Sofia 184, Tijuca. Constant 61 ap. 202 — Glória, ap. 20 — 37-4629 — Paga-se bem.

EMPREGADA para arrumar casa e ajudar na cozinha — Precisa-se a Rua Santa Lúcia 340 ap. 204.  
EMPREGADA DOMESTICA — Precisa-se para todo o serviço, com referências e carteira profissional, nem arruma. Paga-se 40 mil. R. Glória, 748 — Piedade.  
EMPREGADA menor para residência de casal, na Rua Evaristo do Veigo, 47, ap. 607 — Centro.  
EMPREGADA — Precisa-se para todo o serviço de casal sem filhos, com referências, dormindo no emprego. Av. Copacabana n. 12, ap. 501.  
EMPREGADA — Precisa-se para um casal sem filhos. Serviço geral. Tratar na Rua Apuí, 66, Encanto. Av. Suburbana, 19.340, Jardim Botânico, 9.º and. 11.º hr.

EMPREGADA — Precisa-se para todo o serviço, mesmo cozinhar. Não lava nem passa. Precisa-se para dormir no emprego. Exigências referências e referências. Ordem n.º 6500. Avenida Princesa Isabel, 246, casa 5.  
EMPREGADA menor para residência de casal, na Rua Evaristo do Veigo, 47, ap. 607 — Centro.  
EMPREGADA — Precisa-se para todo o serviço de casal sem filhos, com referências, dormindo no emprego. Av. Copacabana n. 12, ap. 501.  
EMPREGADA — Precisa-se para um casal sem filhos. Serviço geral. Tratar na Rua Apuí, 66, Encanto. Av. Suburbana, 19.340, Jardim Botânico, 9.º and. 11.º hr.

PRECISA-SE de empregada para 1 pessoa, de preferência dormir fora e motor preto. Praça Sarzedelo Correia 15-707 — Copacabana.  
PRECISA-SE empregada, com carteira, dorme no emprego. Av. Ernani Cardozo, 82, casa 2 — Copacabana.  
PRECISA-SE de empregada para serviços de uma senhora — Rua Condeusa Belmonte 73, casa 7, Encanto Novo — Tel.: 45-9791.  
PRECISA-SE de uma empregada que durma no emprego para todo o serviço doméstico de um casal. Tratar domingo, à Rua Campos Sales, n.º 67, ap. 102 — Tijuca.



# Papa discutirá com Athenagoras futuro de Jerusalém

## Turcos vêm primeiro Papa depois do cisma

## Uma prova diplomática para Estados inimigos

Quando o Papa Paulo VI viajar para Constantinopla (Istambul) a 25 deste mês, para encontrar-se com o Patriarca Ortodoxo Athenagoras, será o quarto pontífice católico a ter visitado a Capital da Igreja Oriental e o primeiro a fazê-lo em mais de 12 séculos.

O primeiro Papa a visitar Constantinopla foi João I, no ano de 525, quando coroou Justiniano como Imperador de Bizâncio. A viagem foi imposta a João I pelo rei ostrogoto Teodórico, o Grande, que então imperava na Itália e queria que o Papa obrigasse Justiniano a revogar certas medidas tomadas contra hereges arianos. As exigências de Teodórico foram cumpridas mas o rei não se deu por satisfeito e quando o pontífice regressou a Roma, mandou prendê-lo. O Papa morreu dias depois.

Outro rei ostrogoto, Teodahado, mandou o Papa Agapito I a Constantinopla, no ano de 536, numa tentativa inútil de evitar a guerra com Justiniano, Imperador de Bizâncio. Agapito morreu em Constantinopla.

Oito anos depois Justiniano, fazendo uso da força, obrigou o Papa Virgílio a ir a Constantinopla, para assinar decretos em condenação a doutrinas supostamente heréticas. Virgílio passou oito anos lá, comparecendo contra a sua própria vontade ao Quinto Concílio Ecumênico que Justiniano convocara. Tinha medo de que fosse nomeado um antipapa. Finalmente Virgílio teve permissão para voltar à Itália e morreu na Sicília em 555.

O Papa Martinho I, que teve tenaz oposição a Bizâncio, foi preso em 645, levado a Constantinopla como prisioneiro e forçado a abdicar do papado. Um ano depois teve morte de mártir em Cherson.

O Papa Constantino, que reinou de 708 a 715, foi o único a regressar com sucesso de uma viagem a Constantinopla. Conseguiu um acordo de pouca duração com a hierarquia oriental. Em 692 a mesma hierarquia aprovou 102 regras disciplinares contra as práticas da Igreja Romana.

Cidade do Vaticano (UPI-JB) — A esperada visita de Paulo VI à Turquia, no fim deste mês, será uma prova diplomática de que os dois Estados, outrora inimigos, estão mantendo, atualmente, excelentes relações.

Embora o principal objetivo da visita seja o encontro com o Primaz ortodoxo grego, Patriarca Athenagoras de Constantinopla, o fato é que a viagem será uma oportunidade para contatos amistosos com os líderes do Governo turco. Assim, ficou demonstrada a amizade que orienta as relações entre a Turquia e o Vaticano.

BOA VONTADE

Os dois Estados, que travaram centenas de batalhas desde os tempos das Cruzadas, devem suas boas relações ao falecido Papa João XXIII, que serviu como visitante apostólico e delegado junto à Turquia, de 1935

a 1944, onde executou um excelente trabalho diplomático de aproximação.

Durante o reinado de João XXII, foram reatadas, em 1960, as relações diplomáticas entre a Turquia e o Vaticano. A Turquia tem, atualmente, um embaixador no Vaticano e a Santa Sé um Núncio Apostólico em Ancara.

Paulo VI teve um gesto de boa vontade em relação à Turquia, em 1945, quando ordenou a devolução de um famoso troféu de guerra apreendido dos turcos por uma frota papal sob o comando do Príncipe Marcantonio Colonna, em Lepanto.

A frota turca, sob o comando de Ali Pasha, perdeu várias batalhas para as forças navais do Papa. As forças cristãs capturaram 117 galeras e libertaram quase 15 mil cristãos que os muçulmanos haviam aprisionado.

A CAMINHO

Radiofoto UPI



Paulo VI anuncia sua próxima visita à Turquia, no Vaticano

Cidade do Vaticano e Istambul (AFP-UPI-JB) — O Papa Paulo VI anunciou ontem que vai à Turquia "por motivos religiosos e pensamento de caridade", a fim de entrevistar-se com os chefes das diferentes Igrejas e com os membros do Governo, e examinar com o Patriarca ortodoxo Athenagoras os melhores meios para preservar os Lugares Santos cristãos.

A Igreja Ortodoxa Oriental distribuiu ontem um comunicado, ao término de uma reunião de emergência do Santo Sinodo, convocada pelo Patriarca Athenagoras, expressando "sua profunda alegria" diante da notícia da visita do Papa à Turquia, nos próximos dias 25 e 26.

A PERFEITA UNIÃO

Ao entregar ontem o anel cardinalício a três novos Príncipes da Igreja, Paulo VI confirmou sua visita à Turquia e declarou que além do problema dos Lugares Santos, queria discutir com Athenagoras os melhores meios para promover estudos teológicos e canônicos, visando encontrar o caminho de uma perfeita união entre a Igreja Católica e a Igreja Ortodoxa.

O Papa chegará a Istambul no dia 25 e será recebido pelo Presidente Cevdet Sunay, segundo confirmação do Ministério do Exterior turco. No mesmo dia conferenciará com os líderes religiosos e com o Patriarca Athenagoras, e, em seguida viajará para Éfeso, a 400 quilômetros da sede do Patriarca, onde terá morrido a Virgem Maria. O Vaticano ainda não divulgou detalhes a respeito da visita, mas prevê-se que o Papa fique apenas 48 horas em território turco.

JERUSALÉM

A notícia de que Paulo VI pretende entrevistar-se com os líderes das diferentes Igrejas, muçulmanas e judaicas, foi interpretada como indício de que pretende reunir todos aqueles que têm interesses espirituais em Jerusalém. Ignora-se até agora o ponto-de-vista do Papa a respeito das sugestões feitas pelo Governo israelense ao Monsenhor Felici, enviado pelo Vaticano em missão de estudo à Palestina.

A viagem do Papa à Turquia cumprirá dois objetivos: a unidade cristã e a luta pela paz no mundo, pois ao mesmo tempo que Paulo VI procurará lançar as bases para a unidade das duas Igrejas, aproveitará a oportunidade para discutir Jerusalém, e, consequentemente o Oriente Médio, que é um dos problemas que mais preocupa o Vaticano no momento.

No que se refere aos ortodoxos, a peregrinação do Papa a Éfeso poderá ter grande repercussão, pois a Virgem de Éfeso é venerada pelas Igrejas do Oriente.

ACOLHIDA

É pouco provável que Paulo VI tenha na Turquia a mesma acolhida popular que recebeu em Fátima, uma vez que 90% da população é de origem muçulmana. Entretanto, os 60 mil ortodoxos turcos deverão ir a Istambul dar as boas-vindas ao Papa, e espera-se que milhares de turcos também façam o mesmo, pelo menos por curiosidade.

As autoridades de Istambul acreditam que a visita do Papa é um grande impulso ao turismo, e já iniciaram os preparativos para receber o Chefe da Igreja Católica. O encontro de Paulo VI com o Presidente Cevdet Sunay será realizado no Palácio do Governo, construído no século passado sobre uma montanha, de onde se avista o Estreito de Bósforo.

A hostilidade dos turcos em relação ao Patriarca Athenagoras por causa da questão de Chipre, que é consequência sobretudo de suas ligações com o Arcebispo Makarios (chefe religioso ortodoxo e chefe político de Chipre), não deverá prejudicar a visita do Papa.

Paulo VI e Athenagoras encontraram-se pela última vez em janeiro de 1964, no Monte das Oliveiras, em Jerusalém, onde os dois trocaram "um beijo de paz". Esta foi a primeira reunião de chefes das duas Igrejas desde o grande cisma de 1054.

O Patriarca Athenagoras, Primaz honorário da Igreja Ortodoxa Oriental, é partidário entusiasta da união com a Igreja Católica, mas não pode ir ao Vaticano entrevistar-se com o Papa, por causa da pressão dos líderes conservadores de sua Igreja. Daí que Paulo VI tenha tomado a iniciativa de ir pessoalmente a Istambul.

A doutrina católica da primazia do Papa, que a Igreja Ortodoxa não aceita, é o principal obstáculo a união das duas fés. Em círculos do Vaticano, afirma-se que o Papa está tentando tirar o pouco de importância de sua primazia, ao dar a Athenagoras a honra de visitá-lo, com o objetivo de obter uma maior aproximação.

As mesmas fontes, embora reiterando o significado histórico da viagem, advertiram que não se deve esperar que dessa reunião resulte uma união repentina das duas Igrejas.

### Surveyor-4 alunissará com precisão

### Côrte prevê sucessão para Franco

Pasadena (AFP-JB) — A decida do Surveyor-4 na superfície da Lua será a alunissagem mais precisa já realizada até agora, segundo os cálculos dos cientistas norte-americanos, baseados na exatidão da trajetória seguida pelo foguete exploratório.

Os técnicos do Instituto de Propulsão a Jato, da Universidade de Pasadena, p.d.e.r.m. calcular que o Surveyor-4 pousará na região denominada Sinus Medii, em quilômetros a sudeste do ponto fixado.

O satélite, lançado na manhã de sexta-feira, pesa 103 quilos e deverá fazer coleta de material lunar com uma pequena máquina, analisando as amostras através de uma câmara de televisão.

**IMMOBILIÁRIA ZIRTAEB LIMITADA**  
ADIANTAMENTO ATÉ 3 MESES DE ALUGUÉIS

Confirma o recebimento dos seus alugueis, pesquisas, contratos e contratos fixos.

Rua de Alameda, 81-A - 1.º  
Tel.: 22-3996 e 23-9877 - Rio

Madrid (UPI-JB) — As Cortes Espanholas estarão reunidas no próximo dia 22 de julho para se pronunciar sobre vários projetos de lei destinados a reorganizar o Governo e a administração, inclusive quanto à escolha do Chefe da Nação, na falta de Franco.

O Presidente do Parlamento, António Irujo, anunciou a reunião das Cortes, que se espera seja a última antes que os seus membros entrem em recessão durante o verão.

Entre as medidas a serem examinadas inclui-se no projeto sobre o Conselho do Reino, a quem caberá indicar e eleger o sucessor do Generalíssimo caso este não tenha designado a pessoa que o substituirá como Chefe de Estado se, em virtude da idade, ficar incapacitado de governar.

O mandato das Cortes devia ter se encerrado em junho, mas o volume de trabalho e a proximidade do verão fizeram com que o encerramento fosse adiado para outubro.

O ANFITRIÃO

Radiofoto UPI



O Patriarca Athenagoras manifesta sua alegria ao saber da notícia

### Dificuldades de um Patriarca ortodoxo

O Patriarca Athenagoras, alto e de barba longa, ocupa o que pode ser considerado o posto mais difícil da cristandade ortodoxa. Seu antecessor enlouqueceu na função.

Em outros tempos o Patriarca de Constantinopla tinha força e poderes iguais aos do Papa de Roma. Hoje os outros patriarcas e as igrejas ortodoxas orientais aceitam-no como primaz, porém com certa reticência e algumas vezes acham conveniente solapar a sua autoridade.

O patriarca, que durante seus 18 anos de residência nos Estados Unidos naturalizou-se cidadão norte-americano, é um homem cordial e cumpridor de seus deveres. Quando fala, os olhos piscam e a barba de meio metro movimenta-se. As vestes clericais fazem-no parecer mais alto do que o 1,95m que realmente tem.

Athenagoras, atualmente com 80 anos, nasceu Aristokis Spirou, numa cidade do norte da Grécia, então sob domínio otomano. Fez os cursos primá-

rio e secundário em sua cidade natal, matriculando-se em 1903 na Escola de Teologia de Halki, em Heybeliada, Turquia. Depois de ordenado, sete anos depois, foi designado arcebispo de Pelagônia, em Monastir, Iugoslávia.

Athenagoras foi transferido para a arquidiocese de Atenas em 1918 e, quatro anos mais tarde, eleito Metropolitano dos gregos em Creta e Paris.

Sua eleição para o arcebispo da América do Norte foi em 1939 e marcou o início de sua residência nos Estados Unidos, com sede em Manhattan. Lá ele naturalizou-se americano e aperfeiçoou o seu inglês.

Foi escolhido patriarca a 1.º de novembro de 1948 e um ano depois, em janeiro de 1949, chegou em Istambul para assumir seu novo cargo. Atualmente Athenagoras mora num pequeno apartamento de quatro dependências, além de gabinete e capela, parte do complexo onde se instala o Patriarcado, ao lado da famosa Trombeta de Ouro, em Istambul.

### TOURING CLUB DO BRASIL (AVISO AOS ASSOCIADOS)

Sendo freqüentes os pedidos de isenção da Taxa de Manutenção por parte de alguns sócios patrimoniais do Touring Club do Brasil, a Diretoria torna público que o pagamento da referida Taxa é indispensável para a continuação do uso e gozo dos serviços e regalias sociais, de acordo com o que prescreve o artigo n.º 34, § 5.º do Estatuto Social. O não pagamento da referida Taxa implica, pois, na suspensão das vantagens e regalias que cabem aos sócios patrimoniais, seja qual for o motivo do pedido de isenção da Taxa.

As mensalidades sociais devidas ao Touring Club do Brasil podem ser pagas na Sede Social (Edifício da Estação Marítima de Passageiros Praça Mauá) ou em qualquer dos Postos-de-Serviço, a saber: Posto Juvenil Murlinho (Av. Laurq Sodré); Posto Cerqueira Lima (Av. Presidente Antônio Carlos); Posto Berilo Neves (Visconde de Figueiredo, 110); Posto Octávio Guinle (Jardim Boiúnio, 700); Posto Edgard Ferreira do Nascimento (Rua Piauí, 196). (P)

### IMPOTÊNCIA

Doenças sexuais crônicas, fimoze, priapismo, atraso do desenvolvimento, tratamento rápido. Dr. Augusto Marques. Radioscopia. Consultas 8 às 20 horas. Sábado e feriado até às 18 horas. Cartas e informações telefones 22-7481 e 32-4671 - Rua Riachuelo, 386 - Rio. (P)

### INTERNATO

Teresópolis - Primário e Ginásio; meninos e meninas de 5 a 16 anos. Matrículas para o 2.º Semestre 1967. Tel.: Rio 27-3431. 32-324A. ESCOLA ANGLO-AMERICANA. (P)

### TOURING CLUB DO BRASIL (AVISO AOS ASSOCIADOS)

Sendo freqüentes os pedidos de isenção da Taxa de Manutenção por parte de alguns Sócios Patrimoniais do Touring Club do Brasil, a Diretoria torna público que o pagamento da referida Taxa é indispensável para a continuação do uso e gozo dos serviços e regalias sociais, de acordo com o que prescreve o artigo n.º 34, § 5.º do Estatuto Social. O não pagamento da referida Taxa implica, pois, na suspensão das vantagens e regalias que cabem aos Sócios Patrimoniais, seja qual for o motivo do pedido de isenção daquela Taxa. (P)

# Chega de papo!



## CASSIO MUNIZ

(revendedor WILLYS)

idealizador e lançador do maior consórcio de veículos de todo o Brasil, congratula-se com o povo da Guanabara na entrega do

# 3.000!

## VEÍCULO DA LINHA WILLYS

(GORDINI • AERO-WILLYS • ITAMARATY)

não tem conversa:

### CONSÓRCIO MESMO É DA LINHA WILLYS



## CASSIO MUNIZ VEÍCULOS S.A.

Av. Calógeras 23  
Rua Barata Ribeiro 200

Postos de venda nas lojas de

CASSIO MUNIZ IMPORTAÇÃO E COMERCIO S/A

Centro: Rua Senador Dantas, 74 - esquina de Rua Evaristo da Veiga  
Copacabana: Av. N.S. de Copacabana, 782-A - em frente ao Ar.Palácio  
Meier: Rua Dias da Cruz, 255 - SHOPPING CENTER DO MEIER



# Chanceler chama os técnicos para estudar energia nuclear

Belo Horizonte (Sucursal) — O Ministro do Exterior, Sr. Magalhães Pinto, afirmou ontem, em entrevista coletiva, que "o Brasil não admite que seja cercada a sua liberdade de utilização da energia atômica com fins pacíficos", e lembrou que "chegou a hora de convocarmos os técnicos brasileiros que se encontram no estrangeiro".

Lamentou o Chanceler Magalhães Pinto a atitude de brasileiros que, através de artigos na imprensa, procuram ridicularizar a posição do Governo, e afirmou que "são homens que têm influido na política financeira do País, levando-o a uma situação de perplexidade e desânimo".

**PROBLEMA DO ATOMO**  
Referindo-se ao plano de Diretrizes Básicas do Governo, disse que "foi elaborado com a colaboração de todo o Ministério, sob a supervisão do Ministério do Planejamento e com a orientação do Presidente Costa e Silva. Por isso, corresponde ao pensamento governamental. E a ordenação de uma ação administrativa, fixando uma filosofia do Governo aparentemente modesta, mas realista, sobretudo. O objetivo principal é o homem e sua afirmação enérgica é de que só a ação governamental não é suficiente. E preciso que o povo seja mobilizado para um amplo esforço. Por isso, convocamos os empresários, a iniciativa particular, de modo a que aumentemos o mercado de trabalho. Esta é a preocupação do Governo, precisamos criar condições para que seja estancada a alta do custo de vida, já ativamente com uma elevação irrisória. O Governo se preocupa com os salários que são insuficientes para o atual custo de vida. O Presidente da República recomendou severa economia de gastos e não pretende fazer nenhuma nomeação. Val o Governo criar condições, na área privada, para absorver o grande número de

**APOIO POPULAR**  
— Espero — disse o Sr. Magalhães Pinto — que o povo nos ajude e nos prestigie, porque existe quem procure influir pa-

ra que um problema dessa natureza não seja resolvido pelo Brasil, mas que o País apenas receba ajuda das nações do Clube Atômico. A luta pela exploração da energia nuclear precisa recuperar o terreno perdido. O Governo não vai parar o trabalho nesse sentido, nem desistirá. Embora não queira endo politizar, o Governo não vai arriar uma bandeira que está na consciência de todos como indispensável para conseguirmos uma posição no mundo, notadamente tratando-se de uma nação como a nossa, com população que cresce rapidamente.

desempregados que existe no País.

**POLITICA EXTERNA**  
— O Brasil — disse — está pronto a dar a sua colaboração a todos os órgãos internacionais, como a ONU, OEA, ALALC etc. porque conhecemos os problemas que enfrentam e a sua preocupação de solucionar as divergências internacionais ou contribuir para o desenvolvimento dos povos.

Disse, entretanto, que "nossa preocupação central é igual a de todos os outros países: defender primeiros nossos interesses. Esteve na ONU, onde viu uma contrarrevolução de nações procurando a paz. Mas senti que a posição de cada país está ligada ao seu interesse. O Brasil procurou traduzir um sentimento nacional, dentro de uma compreensão com as colônias árabes e judaicas, mas sempre defendendo nossos interesses.

**INTEGRAÇÃO**  
Passando a falar sobre as tentativas de integração política em Minas, feitas pelo governador Israel Pinheiro, disse: — Até agora não recebi nenhuma comunicação mas a integração deve ser realista. Sou revolucionário. Entrei para o Partido da Revolução, que foi criado como provisório e nele disputei as eleições. Venci constatações porque sabia que o Partido estava sendo formado à base de preferências ocasionais e não à base da Revolução. Estou dentro do Partido, na esperança de que ele chegue à conclusão de que estamos vivendo nova fase no Brasil e no mundo. Estamos sentindo uma indiferença do povo para com os Partidos. Existe uma realidade diferente hoje. Uma realidade que precisamos examinar. A melhor maneira é integrar o Governo com o povo. As combinações à base de favores governamentais

são eventuais. Não se consolida porque não têm apoio popular. O que é preciso é um programa de defesa dos interesses populares. O povo está ansioso para ver os políticos identificar as causas das dificuldades e compreender os seus anseios de prosperidade. Todos desejam ter oportunidades de trabalho e tranquilidade para conseguir a emancipação do País. O povo não aceita integração de cúpulas na base de atendimento de interesses pessoais. O povo quer a paz para se libertar das angústias e sofrimentos. É indispensável uma convocação dos governantes para ajudá-lo numa obra de recuperação nacional. O próprio Presidente Costa e Silva tem declarado que esta obra não é de um só, a retomada do desenvolvimento. Ela só se realizará com amplo apoio do povo na medida em que os políticos sejam autênticos e não se baseiam em interesses pessoais. Por mais respeitáveis que sejam, serão ultrapassados pela felicidade do povo. Assim é necessário que trabalheemos para que o povo volte a ter esperança. Nesta tarefa, eu estou disposto a colaborar.

**NOVOS PARTIDOS**  
O Sr. Magalhães Pinto disse ainda, referindo-se aos movimentos visando à criação de novos Partidos, que não há possibilidade de ressurgimento dos antigos.

Disse, ainda, que teve muito trabalho para governar Minas, principalmente depois que o Governo Castelo Branco adotou uma política financeira que não deu certo. Observou, ainda, que é preciso que haja uma mudança de mentalidade: que se sirva ao povo desinteressadamente.

**Leia Editorial "Ilusão Atômica"**

# Brasil precisa triplicar o número de seus cientistas

O Brasil terá de triplicar o número de técnicos, cientistas e professores, nos próximos cinco anos, se quiser dar um passo adiante no desenvolvimento científico — esta foi a principal conclusão dos participantes da XIX Reunião Anual da Sociedade Brasileira para o Progresso da Ciência, realizada ontem na Praia Vermelha.

Do primeiro ao último dia da reunião, durante a qual foram apresentadas 628 comunicações e realizados 12 simpósios e cinco mesas-redondas, os cientistas salientaram a urgência de maior amparo do Governo à formação de pessoal, especialmente para o desenvolvimento da física nuclear.

**PROGRESSO ACELERADO**  
Os participantes da seção de Física Nuclear em dois setores mais movimentados da Reunião mostraram a urgência de formar maior número de técnicos no Brasil, comparando com o passado o ritmo do progresso nos países desenvolvidos.

— De 1950 a 1960 — disse o Presidente do Centro Brasileiro de Pesquisas Físicas, Professor Hervaldo Guimarães de Carvalho — o progresso científico cresceu em duas vezes nos países desenvolvidos. Na década de 1950 a 1960, tornou a duplicar e pelos últimos dados, pode-se já concluir que haverá nova duplicação em um período de apenas cinco anos.

Dessa constatação é que os cientistas brasileiros concluíram que o Brasil terá de ao menos triplicar o número de seu pessoal técnico nos próximos cinco anos, para conservar a mesma distância que o separa dos países desenvolvidos.

O Professor Jacques Danon, também do Centro Brasileiro de Pesquisas Físicas, foi outro cientista que salientou a necessidade de amparo à formação de pessoal técnico, especialmente para os campos que exigem maior especialização e que estão ainda em fase inicial, como a da Física Nuclear.

**UMA DEFINIÇÃO**  
Durante uma mesa-redonda na Academia Brasileira de Ciências, realizada dentro do simpósio sobre radiações ionizantes, o Professor Magalhães Gomes fez uma das intervenções mais marcantes de toda a semana, ao tomar a palavra para dizer que a falta de continuidade administrativa tem impedido o desenvolvimento nuclear brasileiro.

Apesar de todo o noticiário feito nas últimas semanas em torno da política brasileira no campo nuclear, os físicos nucleares brasileiros continuam desorientados sobre o que pretende o Governo nesse setor, com exceção talvez do Professor Jacques Danon, que foi ouvido a respeito, e do Prof. Hervaldo Guimarães de Carvalho, assessor da Comissão Nacional de Energia Nuclear.

Procurados inúmeras vezes para pronunciarem-se a respeito das explosões pacíficas, os físicos brasileiros limitaram-se a externar suas convicções e a comentar, com base apenas no noticiário da imprensa, a posição adotada pelo Brasil no México e em Genebra. Eles não sabem qual é o programa do Governo para o futuro próximo.

Quando o Professor José Goldemberg, da Politécnica de São Paulo, afirmou que o Brasil não tem condições de fabricar um artefato nuclear nos próximos dez anos, falou jogando com os dados atuais, admitindo-se que o programa nuclear brasileiro prosseguirá no ritmo em que caminha.

Menos do que com a bomba, os físicos brasileiros estão preocupados com a definição de uma política nacional no campo nuclear, para a realização de um programa que terá de passar, antes, por muitas outras etapas, até conseguir explosões pacíficas ou militares.

No campo da Física foram apresentados 130 trabalhos durante a reunião dos cientistas, enquanto foram 90 os inscritos no passado, na reunião de Blumenau. Segundo o Professor Hervaldo de Carvalho, esses trabalhos, como os apresentados em outras seções, são de um nível bastante elevado, digno de qualquer revista internacional especializada.

**CAMINHO OBRIGATORIO**  
Ao abrir o simpósio sobre radiações ionizantes, o Professor Marcelo Dany afirmou que é inevitável, de agora para o futuro, a marcha para o uso da energia nuclear, uma vez que são limitadas as outras fontes de energia.

Tendo como certo que o Governo não terá outra alternativa, nos próximos anos, sem apelar para a energia atômica, os participantes do simpósio dedicaram-se ao estudo das medidas que deverão ser tomadas para maior segurança da população, a fim de evitar contaminações pela radioatividade.

Nos debates em mesa-redonda, a discussão desceu à prática em termos acessíveis ao público leigo: o biólogo Cláudio Fyfe, por exemplo, mostrou o perigo das radiações em cosméticos e produtos de higiene, mesmo empregados em pequenas doses.

O Professor Marcelo Dany informou aos participantes da mesa-redonda que as reservas de areia monazítica, na região do Espírito Santo — cerca de 100 mil toneladas — não são as únicas do Brasil, pois existem também em grande quantidade no Nordeste.

— Recorrendo às suas reservas de substâncias radioativas, das quais o urânio enriquecido será extraído após longo processo, ou comprando o urânio no exterior — disse o Prof. Dany — o Brasil terá de partir para o uso da energia

nuclear, dentro de um futuro muito breve.

Os físicos nucleares reunidos no Rio demonstraram um otimismo novo, em consequência das últimas manifestações oficiais com relação à política atômica brasileira, esperando que desse entusiasmo surja alguma medida concreta para o programa científico.

Eles estão mais ou menos divididos a respeito da cooperação Brasil — Estados Unidos no campo nuclear, nos termos das propostas apresentadas em sua visita ao Rio e São Paulo pelo Presidente da Comissão de Energia Atômica dos Estados Unidos, Sr. Glenn Seaborg.

Os cientistas brasileiros concordam em que o Brasil não pode prescindir de cooperação externa e interpretam a posição tomada pela delegação brasileira em Genebra "exclusivamente como defesa de um direito — o de fabricar artefatos nucleares — e não como ameaça ou intenção de construí-los".

Antes de pedirem recursos para a fabricação da bomba, em que eles não pensam no momento, os físicos querem fundos para a execução de programas menores, nos seus próprios centros nucleares e centros de pesquisas, onde lutam com falta de equipamentos e principalmente de pessoal.

**REFORMA DO ENSINO**  
O seminário sobre Reforma Universitária, realizado sob a coordenação do Professor Aluísio Pimenta, ex-Reitor da Universidade Federal de Minas Gerais, reuniu professores e pesquisadores de diversos ramos e nessa reunião houve um consenso geral: todos são pela reforma.

Na primeira linha da vanguarda, tomou posição o Professor Maurício Rocha e Silva, atual Presidente da Sociedade Brasileira para o Progresso da Ciência, sustentando a tese de que a Reforma Universitária é urgente e indispensável, mas dificilmente será executada, porque ninguém está interessado nela.

— Com exceção dos excedentes, que são os grandes prejudicados na estrutura atual — disse o Professor Rocha e Silva — não há quem se disponha a fazer a reforma, pois catadramos, professores e alunos estão bem instalados na Universidade atual.

**Banco Mercantil do Brasil S.A.**  
Comunica que transferiu a sua agência da Av. Rio Branco, 311-B, para Rua Araújo Porto Alegre, 54/56  
Telefones: 42-8855, 42-9795, 52-4821 e 52-5131.

# A VERDADE SOBRE ACIDENTES DO TRABALHO

A FEDERAÇÃO NACIONAL DAS EMPRESAS DE SEGUROS PRIVADOS E DE CAPITALIZAÇÃO, que se tem calado diante da sistemática e violenta campanha articulada para estatização do seguro de acidentes do trabalho, vê-se agora obrigada a romper esse silêncio para que não assumam foros de verdade os graves erros e equívocos veiculados, com toque sensacionalista, pelo mais recente noticiário da imprensa.

Assim, a Federação afirma e esclarece:

- 1 — Que ignora a existência de lógo de interesses espúrios na matéria, bem como o exercício de pressões sobre o Congresso Nacional;
- 2 — que, portanto, a classe seguradora não recusa, antes aplaude, o anunciado propósito governamental de "evitar e punir qualquer manobra que acabe conduzindo à desmoralização do Legislativo, a qual não será tolerada em nenhuma hipótese";
- 3 — que é simplesmente fantasioso o prolapado poder econômico dos seguradores brasileiros, dedicados a uma atividade cuja evolução ainda insatisfatória levou o Governo passado a nela empreender profunda reforma legal, com vistas a equidade, a longo prazo, ao nível de desenvolvimento reclamado pelo processo econômico nacional;
- 4 — que, no ano passado, a receita global das sociedades seguradoras apura ameaçada pela estatização foi de 229 milhões de cruzeiros novos ao passo que a da Previdência Social foi de cerca de 3 bilhões de cruzeiros novos, sendo fácil localizar, portanto, onde está o poder econômico;
- 5 — que, de mencionada arrecadação de 229 milhões de cruzeiros novos, 111,5 milhões de cruzeiros novos foram provenientes de seguros de acidentes do trabalho;
- 6 — que essa arrecadação global em acidentes do trabalho, admitida sua conversão em moeda estrangeira apenas para contra-argumentar, equivaleria a pouco mais de 41 milhões de dólares, caindo assim por terra a informação, leviana e maliciosa, de que as seguradoras tiveram este ano um lucro de 100 milhões de dólares;
- 7 — que o lucro das seguradoras em verdade não ultrapassa, quando bem administradas, a 3% da arrecadação, o que reduziria a proporções ainda mais insignificantes a prolapada cifra de 100 milhões de dólares;

- 8 — que as sociedades seguradoras não cobram em seus seguros a elevada taxa de 3%, pois usam a mesma Tarifa Oficial, que, aprovada pelo Ministério do Trabalho, sempre vigorou para as instituições de previdência social, cujas operações em acidentes do trabalho, se bem administradas, terão dado lucro idêntico ao da iniciativa privada;
- 9 — que, entre os países democráticos, 70% adotam o regime de livre concorrência, ao passo que nos Estados Unidos de América do Norte apenas 7 entre 50 Estados, preferiram a solução autoritária, não sendo verdadeiros, portanto, os dados até aqui divulgados pela imprensa;
- 10 — que a lei brasileira não reconheceu ao acidente do trabalho o caráter de seguro social quando o tornou obrigatório, pois com essa fórmula procurou apenas garantir melhor os interesses dos trabalhadores, menos protegidos com o sistema anterior de depósitos bancários;
- 11 — que é desvirtuada de fundamento, portanto, a tese de estatização baseada na obrigatoriedade do seguro, tese esta sem apoio doutrinário e que conflita até com os princípios do Plano de Ação do atual Governo, aprovado em recente reunião Ministerial;

Por último, cabe ainda acentuar e esclarecer:

- a — que as afirmativas desta Federação, no tocante a lucro e a tarifa, podem ser apuradas com rigor e verdade pelo órgão governamental que fiscaliza as sociedades seguradoras, que é a Superintendência de Seguros Privados, do Ministério da Indústria e do Comércio;
- b — que a defesa da iniciativa privada, no presente episódio, constitui legítimo direito das empresas seguradoras, ameaçadas de fechamento pela extinção de um ramo de atividade doutrinária e constitucionalmente privado, mercê de um processo de estatização que não atende aos segurados, que são os empregadores, nem aos beneficiários, que são os trabalhadores;
- c — que o mercado não se acha circunscrito a 19 seguradoras, estando aberto a todas as empresas privadas e ao I.N.P.S. em regime de livre concorrência;
- d — que a importância do problema exige serenidade no seu equacionamento, afastando-se do respectivo debate a paixão e a precipitação.

Rio de Janeiro, 14 de Julho de 1967  
A Diretoria

## Passarinho quer aplicar melhor abono

O Ministro do Trabalho, Coronel Jarbas Passarinho, não anunciou, durante o almoço promovido pelo Clube de Diretores Lojistas do Rio de Janeiro, que iria propor a abolição do abono-família, mas apenas a do abono especial destinado aos chefes de famílias numerosas, e que, na sua opinião, poderia ter melhor aplicação. O esclarecimento foi prestado em nota oficial daquela entidade.

Diz a nota que o Ministro Jarbas Passarinho, "obedecendo à legislação vigente, baixou a Portaria n.º 449, dando instruções sobre a concessão de um abono especial aos empregados. Considerando porém as quantias irrisórias desse abono especial e as exigências demasiadas feitas aos que desejam obtê-lo, o Ministro pretende propor a sua abolição".

**APLICAÇÃO MELHOR**  
— O Coronel Jarbas Passarinho — continua a nota — vai encaminhar ao Presidente da República uma exposição de motivos demonstrando a conveniência de se dar melhor aplicação ao dinheiro destinado aos chefes de família numerosa, transferindo-o, possivelmente, à própria Previdência Social.

Diz por fim a nota do Clube de Diretores Lojistas do Rio que "o Sr. Jarbas Passarinho afirmou realmente que são necessárias modificações na legislação referente ao Fundo de Garantia do Tempo de Serviço. Cabe, contudo, esclarecer que essas modificações visam apenas a facilitar aos empregados levantarem, nos bancos, as parcelas do Fundo a que têm direito. O Ministro, na oportunidade, fez questão de acentuar que é defensor do novo sistema, que, como demonstrou, trouxe grandes vantagens aos empregados".

**D. Iolanda limita uso de seu nome**  
Informada de que numerosas pessoas vêm usando o seu nome para patrocínio de causas e promoções, a mulher do Presidente da República, D. Iolanda Barboza de Costa e Silva, divulgou ontem uma nota, através da Legião Brasileira de Assistência, segundo a qual "não há ninguém credenciado a fazê-lo sem designação expressa".

**AS FAMOSAS BOLAS DE BASKET AMERICANAS, DE NYLON, MARCA REACH**  
(USADAS EM TODOS OS CAMPEONATOS MUNDIAIS)  
Temos para pronta entrega, contra cheque visado. NCr\$ 75,00 + NCr\$ 9,00 de imposto. Pôsto São Paulo. Importadas diretamente dos E.E.U.U.  
Representantes exclusivos no Brasil  
**SANSAL IMPORTAÇÃO E EXPORTAÇÃO LTDA.**  
Rua Marquês de Itá, 306 - 7.º andar, Conj. 74 - Tel.: 33-4071 - São Paulo - Capital.

**COPACABANA**  
**CHEGOU A SUA VÊZ DE MORAR "BEM" NO POSTO 6**  
RUA BULHÕES DE CARVALHO, 514  
**EDIFÍCIO ALBUQUERQUE**  
apartamentos de elevado padrão com 2 salões, 4 quartos, galeria, 3 banheiros sociais, 2 quartos de empregadas, copa, cosinha, área de serviço, garagem, telefones internos, ar condicionado em todo o apartamento por instalação individual.  
**PREÇO NCR\$ 76.240,00**  
**PRESTAÇÕES DE NCR\$ 680,00**  
**SINAL NCR\$ 1.500,00**  
construção e incorporação de **MELLO FARIAS S. A.**  
ENGENHARIA E COMERCIO  
16 ANOS DE TRADIÇÃO  
AV. GRAÇA ARANHA, 416 - CONJ. 213  
FONE 32-8008  
CORRETORES NO LOCAL DIARIAMENTE DE 9 ATÉ 22 HORAS, INCLUSIVE DOMINGOS E FERIADOS.  
Documentação no cartório do 5.º ofício  
CRECI N.º 167

AGENCIA DO JORNAL DO BRASIL no **MEYER**  
RUA DAS BRASILEIRAS, 749  
- DAS 8:30 AS 17:30 HORAS  
- PARADOR DAS 7:30 AS 11 HORAS



Coluna do Castello

Lacerda admitido mas não convidado

Brasília (Sucursal) — Se a omissão do Sr. Carlos Lacerda consegue ser notícia tanto quanto sua ação, é sinal de que perdura sua influência. Trata-se de alguém que a política ainda não pode esquecer. Se ele se inclina pela Oposição, o Governo e os militares que implantaram esse Governo sentem-se preocupados e ressentidos. Se ele tende a aderir ao Governo, a Oposição se complica e se divide. Muitos transitarão através dessa adesão de um lado para outro da trincheira e outros se sentirão frustrados e traídos.

O fato de ele ter preservado, nesta altura dos acontecimentos, seu direito de escolher, de ficar à vontade na Oposição ou seguir sem escândalo para o Governo, reflete a prudência no comportamento de um político que se apresenta como imprudente. Ele atacou, escolhendo o alvo. Não agrediu indiscriminadamente. E aos que preservou, embora se achassem próximo da linha de fogo, prestou serviços tanto diretos quanto indiretos, na medida em que obrigou o inimigo a lutar numa segunda frente.

Sua situação hoje pode ser vista mais ou menos da seguinte maneira: ele é um líder da Revolução de março; lutou, como outros líderes, contra o Governo Castelo Branco, que, no seu entender, deturpava e traía a Revolução; sua candidatura à Presidência foi liquidada por aquele Governo e seus amigos apoiaram a candidatura do Marechal Costa e Silva, apresentada como destinada a corrigir as deturpações castelhistas e realizar um governo verdadeiramente fiel à Revolução; enquanto isso, ele serviu à Oposição combatendo o Marechal Castelo Branco e unindo-se a líderes cassados para lutar contra a continuidade de um certo processo revolucionário e propondo a frente ampla de todas as lideranças populares para defesa do regime democrático e retomada da política de desenvolvimento nacional.

A situação do País, no que possa interessar à vida pública do Sr. Carlos Lacerda, pode ser caracterizada pela presença de um Governo que quer mudar o que fez o Governo anterior mas não quer dar a impressão de que está mudando. Que aderiu à política do desenvolvimento. Que se omite no uso dos instrumentos ditatoriais embora não queira revogá-los. Que, ressaltada a inspiração revolucionária, se impregna da alma nacionalista da Oposição. A Oposição tende a sentir-se realizada por este Governo, a que não pode aderir por força dos compromissos morais com os cassados e com a opinião pública. Perante esta, ela jurou lutar pela revisão da Constituição e das leis de archo.

O Governo faz cerimônia com suas bases militares, seja em relação aos opositores de um modo geral, seja em relação ao Sr. Carlos Lacerda, em particular. Teme-se que o Sr. Lacerda, aliando-se ao Sr. Juscelino e ao PTB, tenha aberto uma ferida ainda não cicatrizada. Por enquanto, o prudente é deixar a ambos, a Oposição e o Sr. Lacerda, de quarentena.

Não é difícil concluir-se, de tudo isto, que, em matéria de confusão de sentimentos, de idéias, de tendências, o Sr. Carlos Lacerda antecipou-se ao Governo Costa e Silva, abrindo por conta própria um quadro de contradições que iria caracterizar um período tipicamente de transição. O período em que a Revolução, sem querer abdicar de inspirações morais, ou de preconceitos, volta às concepções e às soluções políticas anteriores à Revolução e de certo modo geradoras da revolução. O Sr. Lacerda antecipou-se e exprimiu com antecedência uma situação, que é a que aí está.

Da doutrina aos fatos

Agora, deixemos a doutrina da situação nacional e da situação do Sr. Carlos Lacerda. Vamos aos fatos.

O Chanceler Magalhães Pinto, um dos líderes revolucionários dissidentes do Governo Castelo Branco que o Governo Costa e Silva recuperou e aproveitou, interessa-se pela re-integração das lideranças marginalizadas pelo primeiro Presidente da Revolução. Ele trabalha pela recuperação do Sr. Carlos Lacerda. Ele quer o Sr. Carlos Lacerda no Governo, a seu lado. Isso inclusive o ajudaria no esforço de desprejar a política do Marechal Costa e Silva dos últimos vínculos com a política do Marechal Castelo Branco.

O Presidente da República acha cedo para admitir o Sr. Lacerda no Governo, quando nada, pela persistência senão da frente ampla, pelo menos do noticiário em torno da frente ampla. É preciso dar tempo ao tempo. A presença do Sr. Lacerda pode ser útil, mas não exatamente neste momento quando não se desfizeram de todo seus compromissos pessoais com os cassados nem a opinião militar assimilou a dose cavalari de manobra política que lhe foi ministrada por seu antigo líder e guia.

Em princípio, o Governo admite que o Sr. Carlos Lacerda possa ter uma missão no exterior, uma embaixada como a do Sr. Bilac Pinto. Seria esse um método gradualista, através do qual os mais resistentes iriam se habituando à presença do Sr. Lacerda na área do Governo. A embaixada em que alguns pensam é a chefeia da delegação na ONU.

A verdade, porém, é que, admitindo em princípio a idéia, o Presidente Costa e Silva ainda não liberou o Chanceler Magalhães Pinto para fazer o convite. Não se sabe se o fará nos próximos meses, mas continua o trabalho para remover as resistências.

Apenas uma posição pessoal

Militares com quem tenho conversado insistem em negar ao Coronel Rui Castro condição de liderança de um grupo da linha-dura. O Coronel, no entender dos seus colegas, falará sozinho, nunca em nome de uma corrente, que estaria perfeitamente integrada no Governo do Marechal Costa e Silva.

Carlos Castello Branco

Interventores nomeados por Castelo ainda administram 53 municípios em 6 Estados

Brasília (Sucursal) — Cinquenta e três municípios brasileiros, entre os 168 atingidos, continuam sob intervenção federal, segundo informou o Ministro da Justiça à Câmara dos Deputados, por solicitação do Sr. Gastone Righi (MDB de São Paulo).

Os municípios que ainda têm prefeitos indicados pelo ex-Presidente Castelo Branco são 31 no Rio Grande do Sul, 16 em São Paulo, dois em Sergipe, dois no Amazonas, um em Goiás e um no Maranhão.

A EXPLICAÇÃO

Considerando que a intervenção naqueles municípios não está afetada pela nova Constituição Federal, o Ministro Gama e Silva explicou que "a Constituição não alterou o status que adquiriu. Não está com sua aplicação suspensa, por isso a eleição a que se refere o seu Artigo 16 só será realizada dois anos antes das eleições gerais de Governador, Câmara dos Deputados e Assembleias Legislativas".

Deputados e Assembleias Legislativas

Explicou o Ministro da Justiça por causa do Ato Institucional nº 2, que extinguiu os Partidos Políticos, e citou ainda os Artos Complementares nº 3, que autorizou a nomeação de interventores; nº 8, que prorrogou a intervenção até a posse dos novos eleitos; e nº 11, no mesmo sentido.

Goulart acredita que a "frente" evoluirá e logo será realidade política

O Sr. João Goulart afirmou a um político com o qual esteve recentemente, em Montevideu, que a frente ampla ainda é uma idéia em evolução e amadurecimento e que, num futuro aparentemente próximo, "o movimento estará em condições de se transformar numa realidade política e polarizar todas as correntes de oposição".

O ex-Presidente destacou que não se deve discriminar entre aliados, porque todos a favor da sua programática devem ter na frente ampla as portas abertas. O Sr. João Goulart repeliu qualquer idéia de discriminação entre líderes que, identificados com a frente, venham a ser vetados.

AMADURECIMENTO

O ex-Presidente, que conversou longamente e incumbiu o seu visitante de alguns contatos políticos no Brasil, insistiu em que a frente ampla ainda não existe como estrutura política, mas no futuro, tão logo o quadro brasileiro seja alterado, surgirão muitas possibilidades para ela.

— Não apenas a consciência política brasileira está em evolução como também alguns fatores essenciais sofrem mudanças. O ideal será que o Sr. Juscelino Kubitschek, que tem a confiança dos trabalhistas e de quase todos os opositores, seja encarregado dos principais contatos para a constituição do movimento, que deve ser efetivamente amplo e generoso em sua programática — acrescentou o Sr. João Goulart.

Gama e Silva encomenda em Curitiba jantar à italiana

Curitiba (Correspondente) —

O Ministro da Justiça, Professor Gama e Silva inaugurará na quarta-feira as novas instalações da Delegacia do Departamento de Polícia Federal, em Curitiba, tendo pedido ao Governador Paulo Pimentel que organize um programa no qual esteja incluído um jantar no bairro de Santa Felicidade.

O pedido foi feito quando os dois se encontraram em Brasília na última semana, e o Professor Gama e Silva deixou claro que naquele jantar italiano pretende comer uma galinhada, por ter ouvido frutos elogios do Coronel Florim Campelo, Diretor da Polícia Federal, àquele prato.

RECEPÇÃO ESPECIAL

Pela primeira vez, o Governador paranaense vai oferecer a um Ministro e sua comitiva, um jantar no bairro de Santa Felicidade. O cardápio será: salada de radíel (espécie de almeirão, levemente amargo); peixinho de vinho crioulo; polenta frita e assada; risoto de galinha, galinha ensopada, com molho caudal especial; galinha assada; galinha frita e psarrinho; codornas ou perdizes e escabeche; vinho tinto ou rosado, da colônia, produzido pelo próprio dono do restaurante.

O local poderá ser qualquer um. Há cinco ou seis anos, havia apenas um restaurante em Santa Felicidade, que servia jantar sob encomenda e aos domingos, almoço. Era o de Dona Júlia, na casa do antigo cinema e da Telefônica. Para se conseguir um lugar, era preciso reservar com antecedência.

Hoje há diversos: San Remo, Sete Belo, Colonial, Durigan, Cantina Túlio, Madalozzo, Cantina Iguaçu, Cantina Veneza, Bela Nápoles, Dalarni,

Bonanza, Cascatinha e outros. Todos pertencem a famílias italianas, colônia predominantemente em Santa Felicidade.

O BAIRRO

Distante de Curitiba apenas seis quilômetros, por estrada asfaltada, Santa Felicidade tornou-se famosa pelos seus restaurantes, galinhadas e pelo vinho crioulo produzido nas suas grandes quintas. Dizem que a vila ainda é amassada com os seus velhos costumes, que não admitem processos melhores para preparar a infusão, que servem em jarras nos fregueses vindos de todas as partes do Brasil. Sempre levam garrafas para suas cidades.

Como acontece com o restaurante de Dona Júlia também hoje, com um grande número de casas, é necessário reservar lugares, pois estão sempre cheias. A comida é invariavelmente boa. Alguns, como o Cascatinha, têm atrativos especiais: um bosque, uma pequena represa, uma cachoeira, jardins, onde as crianças brincam antes ou depois da galinhada.

O VAGAO

Houve uma época em Curitiba em que uma casa desse tipo ficou famosa e visitada por eminentes autoridades, políticos, artistas e figuras de notoriedade, que lá deixaram seus autógrafos, ou fotografias com o seu proprietário, que as guarda avaramente até agora, como o mais rico souvenir.

Era o Vagão do Armistício, do velho Isaac Lazarotto, pai do escultor e gravador Polli. Seu restaurante estava localizado ao lado de uma ferrovia, e a casa tem o formato de um vagão, de onde advelo o no-

me. O cardápio era o mesmo de Santa Felicidade. Isaac serviu genovês, canoso, e agora o Vagão Armistício é apenas uma recordação, de fartura, de comida boa, de amizades e de arte. Para os que querem galinhada, há Santa Felicidade.

FARTURA

— O Ministro Gama e Silva vai comer tudo aquilo?

A pergunta se justifica. Não há limite para a comida, que vai sendo servida até o freguês mandar parar. E isso não custará nem mais, nem menos. O preço é um só.

Geralmente, o preço por uma refeição é o mesmo em todos os restaurantes, com ligeiras variações. O Ministro Gama e Silva, como um freguês eventual, pagará cerca de NCr\$ 4,00 (quatro mil cruzeiros antigos) pela comida e, se tomar vinho crioulo, mais NCr\$ 1,00 (mil cruzeiros antigos).

CORDIALIDADE

A galinhada é servida por um menino, uma jovem, uma senhora ou um moço, membros da família, que falam um idioma peculiar: meio português, meio italiano, sem ser nem um nem outro. Suas faces são coradas e o corpo revela a fartura em que vivem.

Depois do jantar, o velho do clã, que provavelmente se chamará Beppl (diminutivo de Giuseppe), se aproximará da mesa do Ministro Gama e Silva e perguntará:

— O xenhor tá zatisfeito, doutor?

E dirá que a família se sente honrada com a visita de tão alta personalidade, lembrando que o Governador do Estado, também ali presente, é amigo da casa e sempre que pode vai jantar lá.

CUIDADOS ESPECIAIS

Com um sorriso permanente e uma atividade constante, os meninos, as jovens, os moços atendem os fregueses, não descurando das mesas, a fim de que não falte galinha, ou vinho, ou risoto, ou radíel, ou polenta. Para que todos saiam felizes e voltem um dia.

Tudo o que faz parte do cardápio é de produção própria das colônias.

Foi num dos restaurantes de Santa Felicidade que o Governador Paulo Pimentel teve seu primeiro encontro com a imprensa nacional, ao receber para um jantar cerca de 150 jornalistas, na noite anterior à sua posse.

MDB gaúcho se definirá em agosto

Porto Alegre (Sucursal) — O Diretório Regional do MDB vai reunir-se em agosto, para preencher alguns cargos e estabelecer a linha de ação do Partido, além de resolver pequenos desentendimentos internos.

O vice-líder da bancada estadual, Deputado Valdir Lopes, tem pedido aos elementos contrários ao Presidente do Partido, Sr. Siegfried Heuser, que revelem os seus objetivos, "pois ele está prestando um relevante serviço na reestruturação do MDB".

VOLTA DO PTB

O Deputado federal Aido Fagundes é um dos que preconizam — contra a opinião do Sr. Siegfried Heuser — o retorno do PTB, embora o Partido venha cumprindo o seu papel de opositorista.

O Sr. Aido Fagundes é favorável à renúncia coletiva do Gabinete Executivo regional, para possibilitar a recomposição. Ele afirma que a volta da "velha e querida legenda trabalhista é uma justa aspiração do povo", acrescentando que "a crítica mais procedente ao MDB é de que sua criação foi artificial, de clima para baixo".

Subsídio de vereador vai à Justiça

Belo Horizonte (Sucursal) — Ação popular contra resolução dos vereadores de Belo Horizonte, que fixaram seus subsídios em NCr\$ 500,00 (quinhentos mil cruzeiros antigos), foi ajuizada pelo Juiz de Paz Milton Teixeira, a pedido do advogado Vivando Resende.

Os subsídios que os vereadores pretendem receber são ilegais — argumentou o advogado —, pois ainda não há lei complementar, votada pelo Congresso Nacional, estabelecendo limites e critérios para remuneração dos ocupantes daquela função.

DE GRAÇA

Saillenta o Sr. Vivaldo Resende que o Ato Institucional nº 2, de 27 de outubro de 1965, em seu Artigo 10, ao fixar a gratuidade dos mandatos dos vereadores, estabeleceu que eles não perceberão qualquer remuneração, seja que título for.

— Por incrível que pareça, os vereadores de Belo Horizonte pretendem receber NCr\$ 500,00 mensais — afirma o advogado.

— O mais grave — prossegue o Sr. Vivaldo Resende — é que os vereadores pretendem receber os vencimentos fixos a partir de fevereiro, isto é, desde época anterior à promulgação da nova Constituição, quando ainda vigorava o Ato Institucional nº 2, taxativo na fixação da gratuidade do mandato dos vereadores. A resolução da Câmara dos Vereadores é, desta forma, completamente nula.



Advertisement for Casa Garson featuring a large eye illustration and a list of household appliances with prices and monthly payment options. The headline reads 'COMPRAR BARATO A PRAZO COM MENOR PREÇO TOTAL, SÓ NA Casa Garson'. The list includes items like ACORDEONS, ASPIRADORES, BATEDEIRAS, BICICLETAS, ENCRADERAS, FOGÕES, MAQUINAS DE COSTURA, REFRIGERADORES, MAQUINAS DE ESCRIVER, MAQUINAS DE LAVAR, RADIOS, RADIOFONES, and TELEVISORES. A small illustration of a radio is also present.



## SURSAN faz galerias na Tijuca

O Departamento de Obras da SURSAN já iniciou as escavações na Rua São Francisco Xavier e no Largo da Segunda-Feira, na Tijuca, para a construção do sistema de drenagem pluvial destinado a pôr fim às inundações naquela área, considerada como uma das mais críticas do bairro.

O Diretor do DOB, Sr. Jorge Foulty Bandeira de Melo, informou que as obras consistem na construção de cerca de dois quilômetros de galerias, de diversos diâmetros, que captarão as águas pluviais desde o início da encosta do morro do Sumaré até o Rio Trapicheiros, na Avenida Heitor Beltrão, conflúncia com a Rua Dr. Santamini. As obras deverão estar concluídas no prazo de nove meses.

### UMA LAGOA

O Sr. Bandeira de Melo lembrou que o Largo da Segunda-Feira, formado pela confluência das Ruas Haddock Lobo, Conde de Bonfim e São Francisco Xavier, transformada-se numa verdadeira lagoa quando ocorre uma chuva mais forte, devido à insuficiência do atual sistema de escoamento das águas pluviais.

As novas galerias drenarão toda a área, e embora não devam estar totalmente prontas até o início da próxima estação das chuvas, o DOB está tentando apressar a sua conclusão. Constrói antes os trechos mais próximos do Rio Trapicheiros, para colocá-los em funcionamento o mais depressa possível.

Ressaltou o Diretor do DOB que estão sendo tomadas as medidas necessárias para evitar que o tráfego seja afetado. As obras serão feitas em etapas, de modo a não interromper totalmente as três vias de penetração que partem do Largo da Segunda-Feira.

Informou ainda que a nova galeria terá como ponto inicial a Rua Félix da Cunha, na encosta do Morro do Sumaré, com 50 centímetros de diâmetro. Sua seção irá aumentando sucessivamente, atingindo as Ruas Barão de Itapetipe, Delgado de Carvalho, Largo da Segunda-Feira e São Francisco Xavier.

A galeria será circular até atingir o diâmetro de um metro, passando em seguida para seção retangular, com 1,40 m de largura por um metro de altura no primeiro trecho e dois metros de largura por um de altura no trecho final. Serão as seguintes as extensões totais das galerias:

Galerias retangulares, de concreto armado — 681 metros; galerias circulares, de tubos de concreto simples e concreto armado — 711 metros; ramais de ligação de ralos com a galeria tronco, com diâmetro de 30 centímetros — 632 metros. Total 2.024 metros. Na construção de galerias retangulares serão empregados 889 metros cúbicos de concreto armado. As obras são contratadas com firma particular, no valor de NCr\$ 486.634,00 (486 milhões, 634 mil cruzeiros antigos), e no prazo de 270 dias corridos para conclusão.

## HSE fará a 1.ª Semana Anticárie

O Ambulatório do Hospital dos Servidores do Estado, em Benfica, próximo ao conjunto residencial do IPASE, realizará, a partir das 8 horas de amanhã, a 1ª Semana Anticárie, no decorrer da qual será aplicado fluoreto nos dentes dos filhos dos servidores públicos.

Serão ainda distribuídos folhetos educativos mostrando como devem ser escovados os dentes e aconselhando o uso mais restrito de açúcar, para a conservação dos dentes, a utilização de fio dental e alimentação rica em vitaminas e sais minerais. Graças a esta Semana Anticárie, o Ambulatório de Benfica vai se unir ao Serviço de Odontologia do HSE em defesa dos dentes das crianças.

## Foi Negrão quem quis Conti no CB

A substituição de comando no Corpo de Bombeiros não sofreu quaisquer pressões militares, segundo informação do Palácio Guanabara. Foi determinada por ordem exclusiva do Governador Negrão de Lima, que resolveu colocar no Comando daquela corporação um oficial do Exército.

O Tenente-Coronel Silvio Conti Filho, que atualmente serve no Estado-Maior do Exército, e que foi convidado para substituir o Coronel Abel Fernandes de Paula no Corpo de Bombeiros, ainda esta semana acertará o dia em que tomará posse.

# Trânsito vai ter amanhã mais duas modificações

O carloca vai iniciar amanhã a semana de trabalho com duas inovações no trânsito que, embora sejam de caráter temporário, poderão melhorar ou tornar mais crítica a viagem de casa ao local de trabalho, pois a Avenida Atlântica terá sua pista reduzida à metade para permitir o reaparelamento asfáltico, escoando-se o tráfego pela Avenida Copacabana, e a Avenida Brasil no trecho entre o Mercado São Sebastião e o Viaduto de Petrópolis ficará com mão dupla na pista de subida, pela manhã.

A semana passada para o trânsito foi bastante movimentada, com a aplicação, por parte do Diretor do Departamento de Trânsito, Comandante Celso Franco, de duas operações: a saca-rolha, no Viaduto dos Fuzileiros, e arrastão, na Avenida Copacabana. Ambas beneficiaram o carloca, pois o tráfego circunlova sem os constantes engarrafamentos nesses dois locais.

### DUAS MODIFICAÇÕES

Com a previsão de conclusão das obras em 15 dias, a Avenida Atlântica terá a sua pavimentação asfáltica reaparelada. Para tanto, o Departamento de Trânsito e o Diretor da Usina de Asfalto, chegaram a acordo para não interditar a pista totalmente. No horário de 7 às 17 horas, a mão de direção será única no sentido do Posto Seis para a Avenida Princesa Isabel e no período de 17 horas até às 20 horas a mão será invertida para atender o rush da tarde. A Usina de Asfalto prometeu adotar um regime de 24 horas de trabalho consecutivo.

Na Avenida Brasil, a Divisão de Tráfego do DER vai introduzir o regime de mão dupla de direção na pista de subida entre o Mercado São Sebastião e o Viaduto de Petrópolis, visando a atenuar os engarrafamentos que se formam no local no rush da manhã, porque a pista de descida está reduzida à metade em consequência de obras de recuperação da pavimentação. Com isso

espera-se reduzir o tempo de escoamento dos veículos que demandam ao Centro da Cidade.

Em frente à Refinaria de Manguinhos, a Divisão de Tráfego vai providenciar a abertura de mais um desvio no refúgio que separa a pista lateral da Interna. Se os planos derem certo, o engarrafamento que se forma numa extensão de quase dois quilômetros será reduzido, pois estará eliminado o estrangulamento em frente à Refinaria de Manguinhos. Se a existência de outro corte no refúgio não satisfizer à demanda, o Diretor da Divisão de Tráfego, Sr. Paulo de Sousa Reis, disse que vai se utilizar da pista de subida para quem vem à Cidade.

### OPERAÇÃO-SACA-ROLHA

No Departamento de Trânsito, o Diretor Comandante Celso Franco continua a trabalhar intensamente na sua segunda semana de administração. Colocou em prática a operação-saca-rolha, com a qual conseguiu acabar com os engarrafamentos no Viaduto dos Fuzileiros. Com o apoio da Polícia Militar, apesar das chuvas intensas, o plano na realidade resolveu o grande problema.

Contudo, na parte do rush da tarde, com a reversão do fluxo de trânsito, um congestionamento surgiu na Rua Júlio do Carmo, que passou a receber todo o trânsito vindo da Cidade para a Tijuca, Usina, Rio Comprido e Andaraí, anteriormente feito pela Rua Salvador de Sá e Estácio de Sá, que ficaram com mão única no sentido do Largo do Estácio para a Rua Riachuelo.

Imediatamente o Diretor da Divisão de Engenharia, Sr. Geraldo Pena Firme, e alguns técnicos, foram examinar in loco as causas dos congestionamentos. Sem muita dificuldade descobriram que os grandes responsáveis eram os sinais luminosos e a pavimentação precária.

No dia seguinte, enquanto não se fazia o reajuste do tempo dos sinais, policiais evitaram a re-

tenção excessiva, atenuando consideravelmente o engarrafamento. A pavimentação asfáltica da Rua Júlio do Carmo já está acertada com a Usina de Asfalto, que se entrosou com o Departamento de Trânsito.

### OPERAÇÃO-ARRASTÃO

A aplicação da operação-arrastão na Avenida Copacabana não foi nada mais do que a repetição da ordem para que os taxis se embarquem e desembarquem passageiros na calçada do lado esquerdo na Avenida Rio Branco. O Comandante Celso Franco disse que a operação tinha a finalidade principal de aumentar a velocidade média dos veículos, acabando com os congestionamentos. O seu objetivo era preparar a Avenida Copacabana para receber parte do tráfego que normalmente se escoava pela Avenida Atlântica, e que ficará reduzida à metade a partir de amanhã.

De fato, a operação-arrastão surtiu os efeitos esperados. O Diretor do Departamento de Trânsito e sua equipe querem ver como será o escoamento do rush amanhã, em demanda da Cidade.

### TÉCNICOS RENUNCIAM

Na parte administrativa, a semana transcorreu sem muitas novidades, a não ser a renúncia de todos os técnicos da Divisão de Engenharia. São todos os urbanistas que pediram transferência para outros órgãos do Estado, no que foram imediatamente atendidos pelo Comandante Celso Franco, que agora vai escolher uma equipe de sua confiança.

O motivo da renúncia não foi esclarecido publicamente, mas acredita-se que o fato deve-se à escolha de um antigo funcionário para dirigir a Divisão de Sinalização, o que não foi aceito de bom grado por seus companheiros. Formou-se então um clima de animosidade, que só seria ex-

tinto com a renúncia de uma das partes.

### PLANOS DE TRÂNSITO

O Diretor do Departamento de Trânsito anunciou algumas providências que serão adotadas brevemente. A mais importante para o trânsito é a aplicação da operação-fólin-saca, com a qual se espera acabar com os engarrafamentos na Praia de Botafogo para os veículos que se destinam à Rua Farani em demanda do Time Santa Bárbara. Conforme os planos, será proibido dobrar à esquerda da Praia de Botafogo para a Rua Farani, cruzando uma das pistas. Os motoristas farão um contorno completo, próximo à Rua Marquês de Abrantes e depois dobrarão à direita para Rua Farani.

Noticiou-se também a periclitante insustentável, que será composta de quatro viaturas do Departamento de Trânsito equipadas com rádio, um fotógrafo e um perito, para imediatamente chegar ao local dos acidentes, a fim de impedir que as ruas fiquem por muito tempo impedidas. Esses veículos farão ponto na Avenida Princesa Isabel, Praça Saens Peña, centro da Cidade e outra atenderá casos excepcionais, ficando na porta do Departamento de Trânsito.

O Diretor do Departamento de Trânsito, numa de suas entrevistas, informou que está estudando uma maneira de proteger o motorista de taxi, pois "em face dos constantes assaltos, precisamos encontrar uma maneira de trazer tranquilidade aos lares desses homens que muitas vezes com sacrifício conseguiram comprar um carro para trabalhar na praça".

Está para ser adquirido pelo Departamento de Trânsito o mais moderno equipamento de controle da velocidade, em substituição ao radar. No novo processo, os carros serão fotografados por uma máquina especial oculta.

**PROPRIETÁRIOS DE IMÓVEIS MAL ALUGADOS**

Recupere de uma vez o prejuízo de anos! Não pague juros sobre seu Capital! Já resolvemos esse problema para milhares proprietários. Atualize sua Capital. Apartamentos, Edifícios, Casas, Lojas e Vilar, podem ser bem vendidos, mesmo ocupados. Seu imóvel não será depreciado por estar mal alugado. Nossa especialidade é vender imóveis, principalmente MAL ALUGADOS. Temos longa experiência profissional. Utilize nosso departamento especializado. SEI-Sociedade Empreendimentos Imobiliários Ltda. Av. Nilo Pecanha, 155 Grs. 612/14 - Tel: 32-7270 e 32-0201

**CBI FUNDO DE RENDA ACUMULADA VALOR SEMANAL DA QUOTA Cr\$ 2.678**

Avenida Copacabana, 228-sobrelaje-45-2093  
Rua de Rosário, 45-109 - 31-1383  
Metr. N. Magalhães Couto, 41-A - 28-8596  
Metr. N. José Clemente, 122 - 2-4377

Telefone para 22-1113 e faça a sua assinatura de JORNAL DO BRASIL

## Faqueiros Prata-90 e Aço Inox Wolff

Faqueiros Aço Inox Wolff, 51 peças ..... NCr\$ 29,00  
Faqueiros Prata-90, BERTAZZONI, 130 pps. s/estilo ..... NCr\$ 48,00  
Faqueiros Prata-90, BERTAZZONI, 130 pps. s/estilo ..... NCr\$ 175,00  
Telefone Têchico, linha moderna e arrojada ..... NCr\$ 85,00  
Relógios p/casinha, 8 cores a sua escolha ..... NCr\$ 19,00  
Xícara p/café, com base de prata ..... NCr\$ 3,30

Tratar com Dna. Conceição pelo telefone 57-8496

# BOTAFOGO

**PRAIA DE BOTAFOGO** — Esquina de São Clemente, Edifício COSTA DO SOL. Apartamentos com sala, 2 quartos, banheiro social, cozinha e dependências completas para empregada e garagem. Todas as peças de FRENTE PARA O MAR. Construção e incorporação de H. MENDLOWICZ ENGENHARIA. Com inúmeras obras entregues. (Entre elas a do Edifício "CINE CONDOR" — (Largo do Machado). Sinal de NCr\$ 750,00 e mensalidades de NCr\$ 162,80. Informações no "STAND" do local até às 22 horas, inclusive domingos, ou em nossos escritórios. JULIO BOGORICIN — CRECI 95. — Av. Rio Branco, 156, sala 808 — Tels. 32-3813, 52-7494, 52-8774 e 22-2793. (P)

## 15.000 novos terminais telefônicos para o Flamengo, Glória, Catete, Laranjeiras e Cosme Velho.

Cumprindo mais uma etapa do seu Plano de Expansão, a Companhia Telefônica Brasileira está instalando a nova Central Telefônica do Flamengo, que proporcionará aquele bairro, bem como ao Catete, Glória, Laranjeiras e Cosme Velho, mais 15.000 terminais telefônicos, quantidade suficiente para atender a toda demanda de telefones nessa zona da cidade. Iniciadas em 1967, as obras da nova central e a instalação dos primeiros 10.000 terminais estarão concluídas em 15 de fevereiro de 1969. Visite o local das obras, Rua 2 de Dezembro, n.º 107 e comprove o ritmo acelerado dos trabalhos. E isto é apenas uma parte do que a CTB vem realizando em toda a cidade. Porque a meta da Companhia Telefônica Brasileira é instalar na Guanabara nada menos de 150.650 novos terminais, nos próximos 36 meses.

**COMPANHIA TELEFÔNICA BRASILEIRA**  
— procurando servir sempre melhor





### Distribuição dos novos telefones.

O Plano de Expansão que a Companhia Telefônica Brasileira está executando foi elaborado de acordo com a demanda nas diversas áreas da cidade, levando-se em conta a densidade populacional de cada uma e o seu índice de crescimento. Dessa forma, já a primeira etapa do Plano possibilitará atendimento racional a cada bairro através de novas estações que estão sendo construídas além da ampliação das já existentes. Os 150.650 terminais serão, pois, distribuídos da seguinte forma:

Engenho Novo	27.350
Maracanã	10.300
Copacabana	8.000
Ramos	15.300
Flamengo	15.000
Tiradentes	28.200
Ipanema	15.000
Grajaú	12.100
Botafogo	8.000

Há ainda 11.400 terminais que estão em fase final de instalação e se destinam a atender pedidos de mudanças e, possivelmente às primeiras novas instalações do Plano de Expansão.

### Descongestionamento do sistema

A expansão do serviço telefônico da Guanabara não significa apenas a instalação de mais 150.650 terminais. Com a construção de novas centrais telefônicas e a ampliação da rede de dutos e cabos, o sistema telefônico atual será altamente beneficiado com a eliminação do congestionamento das linhas. A escassez de telefones que durante anos fez esta cidade sofrer, provocou uma utilização média de cada telefone muito acima do normal. Consequentemente houve uma sobrecarga na rede que ocasiona, em certas horas, demora prolongada no ruído de discar ou não progressão das chamadas. Portanto, a instalação de novos terminais telefônicos diminuirá esta utilização média, aliviando o equipamento das estações e, por conseguinte, normalizando o serviço já existente.

### Rede de dutos

A CTB está construindo mais de 20 quilômetros de rede de dutos por toda a cidade, por onde passarão os cabos necessários à instalação dos novos telefones. Essas obras foram iniciadas em 1966, dando partida no Plano de Expansão dos serviços telefônicos na Guanabara que dará ao Rio 300.000 novos telefones, em duas etapas, e permitirá comunicações rápidas e eficientes. Até agosto deste ano, o Centro da Cidade terá mais 2.996 metros de dutos; até fevereiro de 1969, a Zona Sul terá mais 7.300 metros e até dezembro próximo a Zona Norte terá mais 8.881 metros de dutos.

### Novas estações

Todos os prédios para sede das novas estações telefônicas do Plano de Expansão, em número de 9, estarão prontos até o próximo mês de abril, sendo que os prédios das estações de Flamengo, Ramos, Ipanema, Grajaú, Maracanã e Tiradentes deverão ficar concluídos em janeiro próximo.

**Você - que mora no Flamengo, Catete, Glória, Laranjeiras ou Cosme Velho - garanta agora na CTB o seu telefone para Fevereiro de 1969**



Dos 15.000 terminais telefônicos que a CTB está instalando nos bairros do Flamengo, Catete, Glória, Laranjeiras e Cosme Velho, 4.000 estão destinados aos moradores daqueles bairros que já se integram no Plano de Participação Popular da Companhia Telefônica Brasileira. Os outros 11.000 ainda não têm dono. Pertencerão aos próximos inscritos, e a eles serão entregues de acordo com a ordem cronológica em que efetuarem suas inscrições. Portanto, não perca tempo: inscreva-se agora e receba seu telefone no início de 1969. Mas nem só no Flamengo, Catete, Glória, Laranjeiras e Cosme Velho a CTB está trabalhando em ritmo acelerado. Praticamente em cada bairro da cidade há uma frente de obras aberta, para entregar à cidade nada menos de 150.650 novos terminais telefônicos até 1970. Onde quer que você more, há um telefone em seu futuro. Inscreva-se já.

**COMPANHIA TELEFÔNICA BRASILEIRA**  
— procurando servir sempre melhor



<b>Estação Flamengo</b> Bairros Servidos: Flamengo, Laranjeiras, Glória (Pará) Catete e Cosme Velho. 15.000 Terminais Data da Inauguração: 10.000 em 15/2/69 5.000 em 15/5/70	<b>Condições de Pagamento</b> Entrada: NCr\$ 68,30 27 Parcelas de: NCr\$ 63,80 A entrada e as demais parcelas estão sujeitas a reajustes mensais, de acordo com os índices de custo de vida da F.O.V.	<b>Onde Inscrever-se</b> Centro: Av. Alm. Barroso, 54 e Av. Pres. Vargas, 642 - 7.º andar Tijuca: Rua Conde de Bonfim, 289-A Copacabana: Av. N. S. de Copacabana, 462 Cidade Nova: Av. Pres. Vargas, 2560 - Térreo Ipanema: Rua Visc. de Pirajá, 111 Loja V
---	--	--



Brincadeira de mau gosto

"Aqui em Higienópolis estamos sofrendo os tormentos dos carrinhos de rolé-ments, uma modalidade de brincadeira muito perigosa, pois os condutores desses pequenos veículos são, de um modo geral, verdadeiros marginais. Advertidos de que esse negócio de dar susto nas senhoras com isso que não pode ser considerada uma brincadeira, eles deixam escapar palavras ofensivas ao pudor não respeitando nem as pessoas mais idosas, que são obrigadas a entrar em socorro das outras. As ruas mais procuradas pelos vagabundos são a Carmo de Rocha, Francisco Medeiros, Pacheco Jordão e outras a 200 metros da Delegacia. Uma passagem da Radiopatrulha será suficiente para acabar com a arrogância desses vândalos.

José de Sousa — Rio, GB."

A sujeira na Lagoa

"Quero informar, quanto à morte de peixes na Lagoa Rodrigo de Freitas, que os técnicos do Instituto de Engenharia Sanitária constataram como causas o seguinte:

1 — Obstrução Intermittente do canal durante 15 dias a contar do início de Junho, agravando rapidamente seu equilíbrio biológico, dando origem a irrupção com formação de red water do plâncton Glenodinium. O plâncton consome oxigênio durante a noite e produz oxigênio durante o dia.

2 — Desequilíbrio termodinâmico. O resfriamento brusco da superfície da água durante os dias que antecederam à mortandade, precedidos de dias quentes, geraram uma inversão de densidade e provocando uma corrente ascendente com revolvimento do fundo, carregando matéria orgânica em decomposição para a massa d'água, ocasionando um grande consumo do oxigênio dissolvido na água.

Por conseguinte, havendo uma simultaneidade destes fenômenos, e ainda tendo-se iniciado, à noite, horas de maiores consumo do oxigênio dissolvido, a Lagoa teve suas condições agravadas.

Outrossim, informamos que foram recolhidas cerca de 350 toneladas de peixes, durante cinco dias, com uma frota média de dez caminhões basculantes e 180 homens do Departamento de Limpeza Urbana, que atenderam prontamente a solicitação da VI RA, mobilizando todos os seus recursos por intermédio do Serviço de Pratas, da Turma de Emergência e do VI Distrito de Limpeza.

Também a pedido desta VI-RA, foi colocada outra máquina, mais possante, na saída do canal do Jardim de Alá, a fim de mantê-lo desassoreado, destinando-se a que lá se encontrava, a limpeza de outros canais desta Região.

Nelson Corrêa Monteiro — Administrador Regional — Rio, GB."

Verbas e universidades

"Sobre a notícia Relatores Pedem a Tarso que MEC dê 10% de sua Receita às Universidades Católicas, quero esclarecer que tanto o título como o texto não correspondem a realidade dos fatos relatados por mim.

Os relatores católicos, quando do encontro com o Ministro da Educação, reivindicaram tão-somente que fosse transformada em realidade sugestão da delegação do RGS ao IV Encontro Nacional de Planejamento, realizado recentemente em Porto Alegre, pela qual 10% da receita global destinada ao Ensino Superior — e não da verba total do Ministério — fossem destinadas às Universidades particulares — não apenas às Católicas, como foi noticiado.

A reivindicação em apreço foi apresentada ao Ministro pelo Reitor da PUC de Porto Alegre, Irmão José Otávio em nome de seus demais colegas.

O Ministro Tarso Dutra recebeu com simpatia a solicitação e prometeu encaminhá-la à consideração do Presidente da República.

Cecílio Pereira — Assessor de Relações Públicas do MEC — Rio, GB."

Questão de escolher

"Os servidores públicos estão recebendo um formulário indagando, entre outras coisas, quanto gasta em transporte, se paga aluguel etc. A intenção só aparece no fim: "Declaro que estou interessado em ir para Brasília". Ora, isso até parece brincadeira! Lavro o meu protesto contra tal aberração. Não sou contra Brasília, mas nos Governos anteriores jamais fizeram isso. Ia-se para Brasília por opção e não por imposição. Quem sabe se não houve um lapso?

V. Aires — Rio, GB."

Rio, 16 e 17 de julho de 1967

Diretor-Presidente: C. Pereira Carneiro

Diretor: M. F. do Nascimento Brito

Editor-Chefe: Alberto Dines

Ilusão Atômica

Os que defendem a idéia de que o Brasil deve assumir a responsabilidade de desencadear a corrida armamentista nuclear na América Latina afirmam que este será o único caminho para evitar a nossa condenação perpétua a um "terceiro mundo" marginal, de renúncia a qualquer influência nos grandes negócios internacionais. Essa afirmação resulta de uma visão um tanto simplista do assunto.

Hoje, o Clube Atômico é integrado por cinco países, apenas. Fora do Clube Atômico, estão algumas das mais poderosas e mais industrializadas nações do mundo, como sejam a Alemanha, a Itália, a Bélgica, os Países-Baixos, o Japão, o Canadá, a Suíça e a Suécia. Todos poderiam fabricar armamentos atômicos dentro de curto prazo, sendo que o Canadá, a Alemanha e a Suécia estariam em condições de fazê-lo, imediatamente. Poder-se-á dizer que tais países se constituem em um "terceiro mundo" passivo e inerte, conformado em viver sob a proteção do guarda-chuva nuclear de alguma grande potência? Certamente, a nenhum deles faltariam meios financeiros, conhecimento e equipamento técnico e pessoal qualificado, para permitir que se habilitassem logo ao ingresso no Clube Atômico. Se tais nações, com todo o seu patrimônio material e sua tecnologia, hesitam em embarcar na corrida nuclear é porque, primeiro, estão convencidas de que a proliferação das armas nucleares representa o perigo máximo que ameaça a própria sobrevivência da humanidade e estão sinceramente empenhadas em evitá-la; segundo, porque sabem que a decisão de partir para o fabrico das armas nucleares significa embrenhar-se numa via que conduz a um sorvedouro sem fim, capaz de absorver recursos fantásticos.

A opção pela fabricação da bomba envolve investimentos astronômicos e que se multiplicam por si mesmo, com cada nova etapa conquistada no caminho do poder atômico. É uma ilusão pensar que os 800 milhões necessários para testar a primeira bomba constituem o teto dos gastos com a aquisição da "capacidade nuclear". Isto é apenas um modesto começo. A constituição de um estoque de armas atômicas que possa ter alguma significação dependerá do emprego de muitas vezes aquele montante. Há, também, que iniciar, conce-

nitamente, um programa de desenvolvimento de um sistema eficiente de vetores, aviões supersônicos, mísseis etc., pois não vamos fabricar a bomba para explodi-la no nosso terreno. As interíveis despesas, que sacudiriam as finanças dos dois países ocidentais que seguiram os passos das duas superpotências, no caminho do poder nuclear, ou sejam, a França e a Inglaterra, constituem um escarmento poderoso que tem dissuadido os outros países industrializados de participar na corrida. Não ser um Estado superpotência, como é a China Continental, comprometido com uma política de desafio ao mundo inteiro, ninguém se sente disposto a canalizar todos os recursos materiais de uma nação no sentido da conquista da "capacidade nuclear" relativa. Relativa, sim, porque os Estados Unidos e a União Soviética já se distanciam tanto na carreira das armas apocalípticas, que, hoje, tanto faz ter uma capacidade nuclear incipiente ou renunciar à mesma com fins inumanos. Quando os estoques de armas nucleares dessas superpotências se medem por 30, 40 ou mesmo 50 mil megatons, o poder de ataque ou de represália de uma nova potência atômica, ou mesmo como de potências como a Inglaterra (já na etapa da bomba termonuclear) ou da França, é, praticamente, negligível.

Portanto, bem andaram os países mencionados em se manterem distantes das tentações do poder nuclear. Se o Brasil acompanhar o exemplo de realismo e de descortínio dos mesmos estará em boa companhia. Se "terceiro mundo" é o mundo em que Alemanha, Itália, Países-Baixos, Bélgica, Japão, Suécia, Suíça e Canadá progredem, prosperam e vivem em um nível de conforto e riqueza jamais conhecido pela humanidade, vamos para esse "terceiro mundo". Porque o outro mundo, o do poder assustador das armas nucleares, é feito de tensão permanente, de pavor recíproco e constante, de gastos insanos com os instrumentos da destruição total. Um País que mal emerge de uma inflação que quase o levava ao colapso, que não conseguiu retomar sequer o ritmo de seu desenvolvimento normal, que tem mil problemas de infraestrutura econômica para resolver não pode se deixar levar pelos sonhos loucos de um poder ilusório.

Diretrizes de Governo

Queira-se ou não, as diretrizes propostas por uma administração devem ter sempre um sentido de mensagem. É através delas que o Governo diz a que veio, ou seja, exprime suas soluções próprias aos problemas do momento. Quem folheia o resumo oficial das novas diretrizes governamentais encontra imediatamente a moldura em que a equipe recém-empossada coloca sua atividade. Seus antecessores haviam encontrado o caos. Através de uma ação corajosa conseguiram restaurar a ordem. O "segundo Governo da Revolução", tal é o título formalmente assumido pelo autor do documento, deve consolidar essa obra e, sobretudo, completá-la através da aceleração do desenvolvimento. Em suma a mensagem inicial é a de continuidade.

Passando aos quatorze princípios definidores da nova filosofia de Governo vamos verificar que a preocupação com a continuidade não impede a equipe governamental de delinear rumos próprios. Sem entrar, pelo momento, no mérito das teses propostas julgamos que, no que elas têm de original, seu arcabouço se caracteriza por cinco linhas principais. A primeira é a do nacionalismo: declara-se formalmente que o desenvolvimento econômico impõe o fortalecimento da "empresa nacional". Sem dúvida afirma-se, logo a seguir, que não haverá discriminação contra a empresa estrangeira. No item XI chega-se mesmo a esboçar a tarefa específica dessas empresas. Ainda aí, todavia, não se esconde o fato de que a função dos investimentos estrangeiros é de "complementar" o esforço nacional. A segunda linha de força das diretrizes diz respeito ao surto inflacionário. Reconhece-se a necessidade

de combatê-lo. O objetivo proposto é, porém, o de uma "relativa estabilidade de preços" e não se deixa dúvida alguma quanto à prioridade concedida ao desenvolvimento. O terceiro princípio fundamental refere-se ao apoio da iniciativa privada contra uma estatização que tende a se tornar exagerada. O assunto é tratado nos itens III, IX e XII o que em si, já denuncia uma tal ou qual hesitação. De forma bastante curiosa o item III começa por afirmar a responsabilidade do Estado para só depois falar de uma reversão da tendência à estatização. Em síntese, a respeito do dilema iniciativa privada ou estatal o Governo parece dilacerado entre o desejo de combater uma evolução que lhe parece errada e o receio de, com isso, prejudicar a dinamização da economia. Esse é um ponto a respeito do qual a opinião esclarecida do país deverá exigir definições mais precisas. Em dois outros aspectos, finalmente, o Governo se mostra disposto a inovar: a regulamentação da vida econômica e financeira será feita mediante regras compreensíveis e estáveis; para a tarefa do desenvolvimento serão amplamente convocadas todas as lideranças nacionais. Essa última norma prenuncia o fim dos planos de gabinete e do vedetismo dos planejadores governamentais.

Surpreendentemente, portanto, pelo menos levando-se em conta as sínteses oficiais divulgadas nas últimas semanas, as diretrizes contêm mensagem clara e até certo ponto, corajosa. Resta saber de que forma ela se traduz em medidas concretas. Somente em função destas se poderá chegar a um julgamento final sobre o documento recém-divulgado.

Opção a Fazer

O Brasil está numa encruzilhada em relação ao seu problema econômico, e portanto ao seu futuro. O dilema é o seguinte: vamos ser um País de grande produção diversificada ou seremos apenas um País-mercado, essencialmente importador?

Não se trata, é claro, de uma escolha. Nenhum país deseja ser essencialmente agrícola e importador. Mas aquilo que venhamos a ser é fruto de uma escolha que faça o Brasil agora. Com seu imenso território e uma população que cresce a uma taxa excepcional de três e meio por cento ao ano, o Brasil é naturalmente alvo da cobiça exportadora das nações industrializadas. Nosso nacionalismo mais tacanho (temos várias graduações de nacionalismo, como qualquer país em vias de desenvolvimento) concentra-se em impedir qualquer facilidade ao investimento estrangeiro. Acontece, apenas, que, a continuarmos assim, os estrangeiros usarão o Brasil como mercado, em lugar de enfrentá-lo como concorrente. Se triunfar no Brasil essa espécie menos esclarecida de nacionalismo, teremos feito aquela opção. A importação será nossa.

As consequências são múltiplas e uma delas se liga intimamente ao Mercado Comum que se esboça na América Latina. Continente-mercado, a América Latina se divide em vários países com vários tipos de nacionalismo. Basta que alguns dêem, principalmente os mais desenvolvidos, como o Brasil, queiram acolher investimentos estrangeiros, para que passem a ser, no futuro, fornecedores nossos.

Ampliaremos nossa área de importação. Se o Brasil continuar desconfiando de tudo e de todos, sufocando sua própria indústria e desencorajando as indústrias estrangeiras que nos procuram, estará, de certa forma, conferindo êxito pleno ao Mercado Comum latino-americano: com nossa enorme população, seremos a garantia de escoamento dos produtos de nações vizinhas.

Se, por outro lado, adotarmos aquela nacionalismo que acolhe investimentos estrangeiros e respeita os nacionais, que procura dar a ambos os meios de desenvolver o País, é difícil ver como poderíamos falar em nosso futuro de grande nação industrial.

A vantagem que levamos sobre a grande maioria de nações em vias de desenvolvimento reside no fato de sermos naturalmente nosso grande mercado. Temos, em nós mesmos, os meios de crescer, temos os consumidores dentro das fronteiras. Ao contrário do que já acontece com outros países em um mundo cada vez mais interdependente, estamos longe de prescindir do auxílio externo. Os países que podem dar esse auxílio, não esqueçamos, nos preferem como mercado: é mais cômodo, mais barato e altamente lucrativo. Principalmente quando podem investir capitais em vizinhos nossos.

A opção, como se vê, é simples. Mas as consequências são tremendas.

Brasília (Sucursal) — Na medida em que o Coronel Jarbas Passarinho possa ser considerado típico representante do nacionalismo militar, em sua ação inquietada, impaciente e um tanto ingênua, os nacionalistas das Forças Armadas estarão satisfeitos com as diretrizes gerais agora definidas pelo Governo. Acha o Ministro do Trabalho que este momento caracteriza "sem dúvida o grande despertar da nação", conforme declarou em telegrama de congratulações ao seu colega Hélio Beltrão, responsável pelo planejamento.

É claro que a posição do Coronel Jarbas Passarinho, como elemento integrado na cúpula político-administrativa do País, tende a exagerar o seu entusiasmo. Sobre tudo quando, estando ele empenhado na obtenção de providência tão controversa e que envolve tão fortes interesses, como é o caso da estatização dos seguros de acidente do trabalho, acaba de receber apoio decidido do Presidente da República.

Contudo, feito o devido desconto na manifestação encomiástica do Ministro do Trabalho, ainda assim sobriam razões para que se pudesse identificar nela certa expressão de júbilo dos círculos revolucionários que se opuseram à orientação do Governo Castelo Branco. Tanto dos setores militares co-

to militar dominante, ao preservar a legislação datorial armada para atender a supostas necessidades da segurança nacional e ao reformular a política econômico-financeira com o objetivo central de apressar o processo de desenvolvimento.

A orientação do Governo tenderia, igualmente, a satisfazer a área civil da Revolução que se atritou com o Marechal Castelo Branco. Ao meio civil, onde se reclamava ao mesmo tempo contra a legislação asfírizante e a política econômico-financeira, o Marechal Costa e Silva leva a mensagem desenvolvimentista e o anúncio reiterado de que não pretende aplicar as leis autoritárias.

Os reflexos desse comportamento já se fazem sentir. A área castelhana não esconde o seu desagrado, mas ela é minoritária. Os círculos costistas animam-se. A Oposição — embora considere tímida e deficiente a ação político-administrativa e inaceitável que as liberdades fiquem sujeitas à vontade presidencial, que a qualquer momento poderá aplicar a legislação antidemocrática — passa a poupar o Governo para combater apenas o sistema institucional.

As esperanças suscitadas pela posse do Marechal Costa e Silva, que o alívio geral das tensões não conseguiu fixar, voltariam a avivar-se.

Esperanças

O que gerava descontentamento com o Governo Castelo Branco em consideráveis setores militares não era a ênfase absoluta atribuída à questão da segurança nacional, mas a doutrina econômico-financeira, também rígida, conduzida pelo Sr. Roberto Campos. Se isso é verdade, deve-se supor que o Marechal Costa e Silva coloca o seu Governo em consonância com o pensamen-

Limites do poder político no idioma

Barbosa Lima Sobrinho

O que nunca pude entender, no movimento de 31 de março, foi a preocupação de reunir, ou somar, coisas inconciliáveis, como a glória do título de revolucionário e a punição dos subversivos. Uma visita, mesmo apressada, aos dicionários do idioma, poderia ter evidenciado que revolucionário e subversivo são sinônimos, sem qualquer margem de dúvida. Um golpe de estado pode muita coisa. Duvido, porém, que consiga mudar o sentido dos vocábulos.

No meu livro A Língua Portuguesa e a Unidade do Brasil acentuei a limitação do poder político em face do idioma. Citava Max Müller, que nos contava que Tibério, e era Tibério, certa vez emprestara uma palavra, que os puristas latinos não abonavam. Isso não impediu que os aduladores, que o cercavam, vibrassem de entusiasmo diante da inovação, até que um dos presentes, com vocação de gramático, advertisse o governante, dizendo-lhe: — "Tu, César, tens o poder de dar o direito de cidadania aos homens, não às palavras." Outro episódio narrado pelo filólogo alemão era o que se havia passado com o Imperador Sigismundo, que declinara como sendo do gênero feminino um vocábulo, que se considerava neutro. Um frade, que o escutava, não pôde calar a retificação. Sem perder a serenidade, Sigismundo, que deveria pertencer ao partido dos infalíveis, perguntou quem havia declarado que a palavra era neutra. O frade respondeu: — Alexandre Galo.

— É quem era Alexandre Galo?

— Um frade, replicou o censor.

— Pois bem — declarou Sigismundo —, eu sou imperador e suponho que minha palavra vale tanto quanto a de um frade.

E vamos ouvir que Sigismundo era ainda descendente e humilde, quando não lhe teria sido impossível baixar algum ato institucional, para alterar o gênero da palavra controversa. Se não resolvesse cassar os direitos políticos do frade que o interpelara ou do que declarara neutra a palavra em questão.

Pois revolucionário e subversivo são sinônimos, queiram ou não queiram os donos do poder político. Ai estão os dicionários, para comprová-lo. E me considero com isenção para dizê-lo, pois que não sou, nem pretendo ser revolucionário e não fui subversivo, pois que não conspirei, não entrei nos planos de um Governo, com o qual não tive nenhuma aproximação e do qual cheguei mesmo a recusar cargo de confiança, muito bem remunerado, para poder conservar, nos meus humildes pronunciamentos jornalísticos, a independência de quem não sei abrir mão. Graças a isso, quando combatia o que classificava como a "negociata das concessionárias" tive contra mim, em artigos azedos, como são de seu feitio, o Sr. Roberto Campos, que então defendia, contra mim, o Governo do Sr. João Goulart, na operação a que um e outro davam tanta importância. Tenho, por isso,

diante de minha consciência, autoridade para apoiar os dicionários ou, pelo menos, para recordá-los. Porque alguma coisa deve andar errada por aí. Ou os revolucionários não são revolucionários, ou os subversivos não são subversivos. Dilema de lógica e de semântica, acima do poder político e por isso mesmo indiferente ao rigor das sanções, de que contra ele se possa valer a autoridade pública, mesmo quando discricionária.

Naturalmente que essas contradições, ou esses conflitos lógicos e semânticos, não acontecem por acaso. Com a lealdade e a isenção, que elegi minhas companheiras para toda a vida, acredito que o desconchavo provém do uso da palavra revolucionário em vez de contra-revolucionário. Porque, contra-revolucionário e subversivos fazem sentido. Creio que até mesmo o Sr. Pedro Aleixo havia concordado, de início, com essa classificação, por a mor à coerência. Parece, porém, que o vocabulário assustou, pela sua aproximação com o sentido de reacionarismo, que costuma acompanhar as contra-revoluções. Há quem se horrorize mais com os rótulos do que com a substância das coisas. Parece, também, que havia alguma intenção de abrir créditos ao reformismo, sem se atender a que o reformismo também pode ser reacionário. E o que é mais difícil do que tudo é reunir todos os proveitos no mesmo sacco, sobretudo quando essa ambição deixa de lado a exatidão e a verdade dos vocábulos.



# Aviação da RAU ataca no Sinai e a luta recomeça na frente Jordaniã

FRENTE DE GUERRA

Radiofala UPI



No Cairo, da direita: El Azhari (Sudão), Nasser (RAU), Boumediene (Argélia), El Aoussi (Síria) e Araf (Iraque)

## Bull garantiu o cessar-fogo

Nações Unidas (AFP-JB) — O Secretário-Geral da ONU, U Thant, anunciou ontem que a cessação do fogo no setor do Canal de Suez efetivou-se às 22h GMT (19 horas em Brasília), indicando que o Comando da Organização de Vigilância da Trégua, o General norueguês Odd Bull, interviu para a concretização da medida.

todos os combates no setor de Suez, e epressasse o deslocamento dos observadores da ONU para aquela área.

### PALAVRA DA RAU

Cairo (AFP-JB) — Um porta-voz egípcio anunciou que os combates com os israelenses cessaram às 18h GMT (13h em Brasília), pouco depois de Rádio do Cairo ter informado oficialmente que as autoridades da RAU aceitavam o cessar-fogo proposto para as 22h GMT por U Thant. Este foi o dia mais violento entre árabes e israelenses desde que terminou a

guerra-relâmpago travada entre 5 e 12 de junho.

Em Telaviv, um porta-voz do Exército israelense informou que nos combates de ontem as baixas foram 15 — um soldado morto e 14 feridos.

Artilharia, morteiros e canhões intervieram durante todo o dia com a única interrupção de duas horas e meia, e à noite os bombardeios continuaram na região de Ismailia e Fardim. As forças israelenses responderam aos disparos de artilharia. Logo depois, as autoridades militares israelenses comunicaram que seu Governo havia decidido aceitar o cessar-fogo.

Cairo, Telaviv (AFP-UPI-JB) — A aviação egípcia, em sua primeira intervenção no Sinai desde a cessação de fogo, atacou ontem posições militares no Sinai ocupado e entrou em combate contra os aviões israelenses, enquanto na região de Nabulus, Jordânia, tropas israelenses e jordanianas trocavam tiros com metralhadoras e fuzis automáticos durante quase uma hora.

O Governo da RAU anunciou ter derrubado três aviões israelenses e um porta-voz militar de Telaviv disse que o total de aparelhos abatidos foi de três egípcios e um israelense. A troca de disparos de artilharia e tanques através do Canal de Suez prosseguiu durante todo o dia.

### ABATIDOS

A Rádio do Cairo interrompeu suas transmissões de ontem para ler um comunicado militar segundo o qual dois jatos israelenses abatidos caíram no Lago Bardawil, nas proximidades do extremo norte do Canal e o terceiro perto da Cidade de Suez, no extremo sul.

"Durante a batalha de hoje entre nossa força aérea e aviões israelenses, nossa força aérea conseguiu derrubar três aviões inimigos", diz textualmente o comunicado de ontem.

Em comunicado anterior, divulgado pouco antes pela mesma emissora, as autoridades militares egípcias disseram que seus aviões haviam bombardeado posições israelenses na Península do Sinai e derrubado um avião.

O comunicado acusa Israel de provocar os combates de ontem ao lançar granadas de morteiro e bombas da canhão contra as forças egípcias em Suez, Porto Taufic, Ismailia e Kibrat.

"Nossas forças aéreas bombardearam forças inimigas estacionadas a leste do Canal de Suez e concentraram seus esforços contra a artilharia inimiga, que atacava Porto Suez e Taufic. Nossas forças aéreas conseguiram silenciar por completo. Todos nossos aviões retornaram a salvo a suas bases", anunciou a Rádio do Cairo. Os egípcios afirmaram ter destruído seis canhões israelenses e seus respectivos caminhões-reboques no bombardeio do setor meridional do Canal de Suez.

### ATACADO

Israel afirma que sua força aérea entrou em ação depois que as metralhadoras egípcias abriram fogo, às sete horas da manhã, contra um jipe que conduzia o cadáver de um dos sete soldados israelenses mortos na sexta-feira durante o ataque a um barco pequeno de patrulha, de Israel, que singrava o Canal.

Um comunicado de Telaviv informava que os jatos israelenses atacaram tanques e baterias de artilharia da RAU na extremidade norte do Grande Lago Amargo e no setor de Fardim, ao norte de Ismailia. Os ataques aéreos silenciarão a artilharia e os tanques egípcios, segundo o Alto Comando israelense.

Não foram reveladas as baixas de ontem do lado israelense, mas o porta-voz informou que na sexta-feira sete israelenses foram mortos, 22 feridos e dois outros estão desaparecidos em ação.

O Cairo confirmou que 20 egípcios foram mortos e 30 feridos, nos dois dias de luta, inclusive oito civis mortos e dez feridos quando, segundo os informantes, um avião israelense atacou um ônibus e um automóvel durante as incursões aéreas contra a Cidade de Suez.

Pelo menos 107 pessoas, inclusive 22 civis egípcios, foram mortos ou feridos nos dois dias de luta em terra, no ar e na água.

### INCIDENTES

Tropas israelenses e jordanianas trocaram tiros ontem, em dois incidentes isolados. O primeiro aconteceu no setor de Ismailia, onde ocorreu às dez horas, quando tropas jordanianas abriram fogo, do lado leste do Jordão, contra uma patrulha motorizada israelense, na região de Naplusa.

Os jordanianos abriram fogo também a 20 quilômetros ao norte da ponte de Damia, sobre o Jordão, nessa mesma região, acrescentou o informante, e das duas vezes as forças israelenses responderam ao fogo sem sofrer baixas.

Observadores em Telaviv ressaltaram tratar-se praticamente dos primeiros incidentes na linha de cessar-fogo entre Israel e Jordânia, desde o fim da guerra.

Um porta-voz jordaniano disse que o primeiro choque ocorreu em Kirein, às 9h30m, e durou dez minutos, tendo sido mortos três israelenses. O segundo, mais prolongado, ocorreu quando as tropas de Israel abriram fogo perto da ponte de Damia, uma hora depois, acrescentou o informante.

O terceiro durou aproximadamente 45 minutos, disse o porta-voz. A ponte de Damia fica na principal rodovia que liga Amã a Nablusa, região dos militares palestinos. As tropas jordanianas não sofreram baixas e foi apresentada uma queixa no Conselho de Segurança da ONU, segundo o militar jordaniano.

A Secretária-Geral das Nações Unidas tem esperanças de que os observadores internacionais possam ser postados ainda hoje ao longo da linha de cessar-fogo, na região do Canal de Suez. Cinco oficiais suécos partiram ontem de Estocolmo por via aérea, rumo a Telaviv, a fim de fazer parte da comissão observadora. Um sexto oficial viajará na terça-feira com o mesmo objetivo.

### RECUSA

O Rei Hussein recusou ontem o pedido de demissão do Governador jordaniano presidido por Saad Jumana. A decisão do Primeiro-Ministro Avtar por Tualidze, segundo os observadores, permitiu a formação de novo Governo para enfrentar a situação atual no Oriente Médio.

Afron-se de fonte oficial que Jumana comunicou verbalmente ao Rei a intenção de se candidatar para permitir a Hussein que forme novo gabinete que assumira a direção dos assuntos do país nas circunstâncias particulares resultantes da última guerra contra Israel.

Hussein agradeceu o gesto e pediu a Saad Jumana que se conservasse no posto, no momento. O porta-voz do Governo disse à imprensa que a demissão do Gabinete foi apresentada oficialmente.

## RESIDÊNCIA SÃO CONRADO

(próximo ao Gávea G. Club)

Vendemos ótima casa com 2 salas, 4 quartos, copa, cozinha, 2 banhos, sociais, 2 qts. de emp. e garagem — todas as peças c/ armários embutidos. Terraço para festas em cerâmica c/ 50 m2 e grande jardim. Linda vista para a praia de São Conrado. Ver diariamente das 9 às 12 horas à Est. da Gávea, 640 (logo após o posto de gasolina). Preço Base: NCr\$ . . . . . 150.000,00 entrada facilitada e grande financiamento.

**ROCHA MENDONÇA** IMÓVEIS

Av. Nilo Peçanha, 151 — 9.º andar. Tels.: 42-0610 — 22-0245 e 22-4474 — CRECI 285.



Lajes Pré-fabricadas para maior economia, rapidez e segurança das construções modernas.

- V. mesmo poderá aplicá-las tal sua simplicidade
- Muito mais leves que as lajes comuns
- Dispensa armador de ferro e formas de madeira

- Pré-fabricadas em qualquer tamanho
- Aplicação fácil dispensando mão de obra especializada.
- Assistência técnica permanente
- Pontualidade de entrega em qualquer parte do País



GRANDE ECONOMIA DE TEMPO E DINHEIRO

ADMINISTRAÇÃO E FÁBRICA:

R. Cta. Vergueiro da Cruz, 195-Tel. 20-1422 - 30-3513 - Olaria

## Vida nova à margem do Rio Jordão

John Kearnes

Especial para o JB

Jerusalém — O convite israelense para que os refugiados da margem ocidental do Jordão retornem aos seus lares, até o dia 10 de agosto, visa, entre outras coisas, permitir que se normalize a vida naquela região. O Governo de Israel fará o censo dos habitantes da Cisjordânia a partir daquela data e, depois, iniciará um plano de ajuda técnica e econômica em favor de seu desenvolvimento.

É mais que evidente a todos que as negociações sobre o futuro dos territórios ocupados por Israel serão demoradas e difíceis. Enquanto os países árabes não concordarem em encerrar formalmente o estado de beligerância que mantêm com Israel desde 1948, e que já resultou em três guerras, Jerusalém não deverá recuar de suas presentes posições.

Os israelenses, porém, não se inclinam a limitar sua presença naqueles regiões ao papel de tropas de ocupação. Os níveis de vida dos árabes de Gaza e dos palestinos da Cisjordânia são muito baixos. Deixá-los a própria sorte, enquanto as negociações prosseguem, seria condená-los a viver um longo período nas piores condições possíveis.

Em relação à Cisjordânia, as tendências de Israel são cada vez mais no sentido de nada decidir sobre seu futuro, sem uma prévia consulta à sua população, ou, em outros termos, que os próprios árabes palestinos digam o que querem.

Os contrastes entre os níveis de vida de Israel e da Cisjordânia são quase tão violentos quanto os que existem, por exemplo, entre os moradores da Avenida Vieira Souto, em Ipanema, e os habitantes dos mocambos pernambucanos. Do lado israelense vê-se o verde das plantações e das florestas; do lado oposto, nas mesmas terras, o branco do deserto.

Em Israel, todos os recursos hidrográficos existentes são utilizados; do lado cisjordânico, a poucos metros de fontes de água, ela falta.

Segundo os israelenses que voltaram à Cisjordânia, depois de vinte anos de ausência, nestas duas décadas pouco mudou do lado jordaniano. No mesmo período Israel sofreu uma total transformação, passando de uma nação de 600 mil judeus para mais de dois milhões e trezentos mil, de um país dependente do exterior para a sua alimentação a auto-suficiente, de um território de infimo desenvolvimento industrial a um respeitável centro industrial com uma tecnologia que lhe permitiu, inclusive, a inevitável vitória dos Seis Dias de Junho. Há excesso de vagas nas escolas de Israel, e falta de escolas do outro lado.

Da população cisjordânica, apenas 11 por cento trabalham em atividades industriais e 40 por cento desenvolvem atividades agrícolas. Um grande número dedica-se a atividades comerciais e um número substancial depende do auxílio recebido da Organização das Nações Unidas para os refugiados ou de doações de familiares que trabalham em Estados árabes mais prósperos.

Em 1965, segundo dados estatísticos jordanianos, a renda per capita da Cisjordânia atingia 235 dólares, enquanto a de Israel superava os 1.300 dólares anuais. O milhão de cisjordânios tinha, assim, um poder aquisitivo equivalente aos 250 mil árabes que vivem em Israel.

Apesar de infima, quando comparada à renda média em Israel, a renda per capita da Cisjordânia era, mesmo assim, superior à registrada em muitos países árabes. É que os cisjordânios, antes da partilha, em 1948, haviam vivido um longo período lado a lado com os israelenses e absorvido, em parte, a tecnologia ocidental. Ainda hoje o seu nível cultural médio é superior ao registrado na própria Transjordânia, do outro lado do Jordão.

A Cisjordânia deveria ser um Estado árabe palestino. Mas, durante a guerra de 1948, foi absorvida pelo Rei Abdulah, da Transjordânia. Os transjordânios, porém, jamais confiaram muito em seus novos irmãos. E foi apenas no período do Rei Hussein que lhes foi oferecida a cidadania transjordânica ou jordaniana.

Mesmo o Rei Hussein deu toda ênfase à margem oriental da Jordânia — a Transjordânia — em detrimento da margem ocidental — a Cisjordânia. Assim se explica que, em vinte anos, a região pouco se tenha desenvolvido.

A parte maior do Mar Morto, por exemplo, estava do lado cisjordânico. Mas, enquanto os israelenses, aproveitando-se de sua soberania sobre uma parte, criaram uma poderosa indústria de fertilizantes e outros produtos químicos, nada aconteceu com o mar jordaniano.

Foi esta distorção de Amã dos seus planos de desenvolvimento que respondia pelo fato de que, anualmente, cerca de 25 mil cisjordânios emigram para o outro lado, em busca de trabalho e oportunidade. Os engenheiros, médicos e técnicos cisjordânicos não encontram campo para se desenvolverem em sua própria terra. Havia mais prosperidade do lado transjordânico, dominado pelos beduínos do reino hashemita.

A situação era tão curiosa, que a balança comercial cisjordânica é desfavorável em 60 milhões de dólares anuais dos quais 35 milhões anua-

dos pelas entradas provenientes do turismo. É na Cisjordânia que ficam alguns dos lugares mais sagrados das três religiões. Foi através de Shechem (hoje, Nabulus) que Abraão chegou a Canaã. Em Hebrón, ele adquiriu terras para o seu túmulo e os de sua família, e ali se encontram os seus restos, os de Sarah, os de suas mulheres, de Isaac, seu filho, de Jacó, seu neto, e de José. Em Belém, estão a Igreja da Natividade e o túmulo de Raquel, mulher de Jacó. Em Jericó, a megaria de Josué. Em Jerusalém, o Santo Sepulcro, o local do nascimento de Maria, a Mesquita da Pedra de onde, segundo a tradição, Maomé ascendeu ao céu numa faixa de luz, as muralhas do Templo de Salomão, e outras.

Além de sagrada, porém, a Cisjordânia pode vir a ser a resposta ao problema dos refugiados. E Israel, conscientemente disso, já constituiu uma comissão dos maiores técnicos em desenvolvimento para preparar um plano de desenvolvimento econômico e social da região.

Evidentemente, se a Cisjordânia se pudesse transformar num Estado árabe antigo, criar-se-ia, na região, uma situação menos difícil para os israelenses. Esse novo Estado seria uma espécie de tampão entre Israel e a Transjordânia e parte da Síria. Com ajuda israelense, poderia rapidamente chegar a ser mais uma região modelo de desenvolvimento democrático, um exemplo que mais facilmente poderia inspirar outros países árabes. Os palestinos da Cisjordânia seriam perfeitamente capazes desse esforço e de tal sucesso.

Íntimos árabes notáveis da Cisjordânia já se estão manifestando favoráveis a idéia, enquanto outros, como os dirigentes de Belém, chegaram a pedir sua incorporação a Israel. Todos, agora, estão mais conscientes do fato de que os árabes israelenses conseguiram atingir níveis de vida muitas vezes superior aqueles predominantes nas regiões dominadas pela Jordânia. E gozavam, inclusive, de direitos mais amplos e mais liberdade. O retorno do território à Jordânia ofereceria apenas a vantagem de voltarem os seus habitantes a viver sob um Governo árabe, o que não deverão conseguir para eles próprios, em sua própria terra, se o desejarem.

Os israelenses sabem da existência de tais tendências. Mas evitam encorajá-las. O que querem é que os próprios palestinos decidam o que pretendem. E com isto agem com inteligência, pois sabem que qualquer idéia que apromer será imediatamente desapoiada pelos demais países árabes.

# entregue em apenas 210 dias



PRIMOROSAMENTE CONSTRUÍDO A AV. PAULO DE FRONTIN, 394.

## Edifício MARINER

deveria ser entregue em 30 meses. Em virtude dos contratos assinados com a COPEG e BANCO NACIONAL DE HABITAÇÃO, o prazo de entrega passou a ser de 14 meses. Contudo, para satisfação geral, em APENAS 7 MESES ficou a construção terminada e em mãos de seus condôminos. Esse é o primeiro empreendimento de uma longa série, no gênero. Inúmeros outros edifícios em andamento e já entregues, têm a chancela da CONSTRUTORA AURA S/A, que se congratula, agora, com os proprietários do EDIFÍCIO MARINER.

# 10 PRÉDIO FINANCIADO PELO B.N.H. E COPEG ATRAVÉS DA CONSTRUTORA

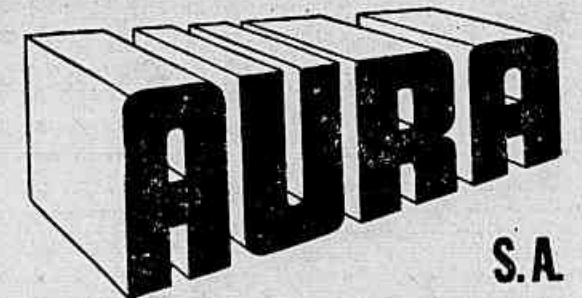

Rua México, 90 - Gr. 105 - Tels.: 42-1045 - 32-8346 42-2402 (C. Wittini - CRECI 356)



# Guarda Nacional não detém luta racista em Newark

## Ataque a Da Nang foi o maior dos vietcongs

SUPERIORIDADE EM NÚMERO



Soldados da Guarda Nacional armados de mosquetão revistam um negro durante a luta em Newark

Newark, Nova Jersey (UPI-APP-JB) — Apesar da prontidão de cinco mil policiais e de membros da Guarda Nacional, novos motins e saques ocorreram, ontem, no bairro de Newark, onde o último incidente grave foi, sexta-feira à noite, a morte de três cidadãos negros e um policial branco.

O Presidente da Associação para o Progresso dos Homens de Cor, Roy Wilkins, censurou, ontem, os desordens raciais de Newark, que qualificou de desafiador a todos os homens e mulheres, brancos ou negros, que "acreditam na decência dos seres humanos".

### CAUSAS DO CONFLITO

Na noite de sexta-feira, as autoridades policiais de Newark decidiram antecipar o início do toque de recolher, que começou a vigorar às dez em lugar de meia-noite. "Uma terra parte desta cidade já se encontra em estado de sítio", comentou o Governador de Nova Jersey, Richard Hughes.

A Polícia e a Guarda Nacional estão cercando o bairro negro, o qual foi declarado em "estado de insurreição", segundo ressaltou o Governador Hughes. Um oficial da Guarda Nacional declarou que os distúrbios haviam atingido proporções de "uma guerra entre dois países".

As autoridades anunciaram que Stokely Carmichael, líder do movimento "Black Power" havia chegado a Newark em companhia de vários correligionários. Mas esta notícia foi logo desmentida, pois Stokely Carmichael se encontra em Londres, onde, na tarde de ontem, afirmou a United Press que "o movimento de Newark é uma autêntica rebelião e acredito que ela vai durar muito tempo".

Carmichael, de 36 anos de idade, passará algumas semanas em Londres e visitará sua irmã, Judy, de 22 anos, que é enfermeira numa clínica pediátrica. O líder negro chegou à Capital britânica em companhia de George Ware, integrante da Comissão Coordenadora dos Estudantes Não Violentos.

Um primeiro estudo da situação revelou que a irritação pela brutalidade policial, a frustração devido a problemas de moradia e escolas e o sentimento geral de abandono dos negros foram as principais causas dos conflitos em Newark.

O Prefeito de Newark, Hugh Addonizio, atribuiu a culpa à oposição dos cidadãos negros à construção de uma faculdade de medicina numa área ocupada atualmente por favelados. Para construir a faculdade, seria necessário deslocar 20 mil pessoas de seus lares.

Em Hartford, no Connecticut, foi decretado na manhã de ontem o estado de emergência, em consequência dos distúrbios ocorridos pela segunda vez, em 24 horas, no bairro negro da cidade.

A calma havia sido restabelecida na madrugada de ontem e 18 pessoas foram detidas após uma intervenção da Polícia contra centenas de negros que se manifestavam contra as brutalidades policiais. Os gritos de "Poder Negro".

Uma loja foi destruída parcialmente, na noite passada, em consequência de um incêndio criminoso e várias vitrinas de estabelecimentos comerciais foram quebradas. Não se fez nenhum disparo, mas a Polícia foi recebida a pedradas e garrafadas quando quis dispersar os manifestantes.

Hartford, cidade industrial de 200 mil habitantes, é a capital dos seguros nos Estados Unidos. Quase todas as grandes companhias de seguros mundiais têm ali sua sede social.

Três noites de agitação racial em Newark redundaram em onze mortos, 325 feridos e 700 negros aprisionados, segundo as últimas informações fornecidas pela Polícia. Na madrugada de ontem, a situação agravou-se quando grupos de negros usando táticas semelhantes às de guerrilhas, enfrentaram a Polícia e a Guarda Nacional, usando cacos de vidro e garrafas, além de fazer uso de armas de fogo.

Dezenas de atiradores negros emboscados dispararam contra a Polícia de Orange e West Orange, comunidades de cerca de 50 mil habitantes, cada uma delas situadas na área dos arredores de Newark.

Grupos de negros aumentaram os saques e incêndios nas ruas movimentadas do bairro predominantemente negro de Central Ward e os estenderam a todos os setores da cidade de Newark. Pelo menos 70 incêndios foram registrados na noite de ontem.

A Polícia acredita que os incidentes em Newark, nos últimos três dias, não foram espontâneos e que detenção, na quarta-feira passada, de um negro motorista de táxi, em estado de embriaguez, foi apenas o pretexto para desencadear os tumultos.

Jovens líderes negros afirmaram que os "Black Muslims" (Muçulmanos Negros) foram os responsáveis pela explosão de violência. No dia 16 de abril último, o pastor Martin Luther King, Prêmio Nobel da Paz, viajava como provável para este verão, nos Estados Unidos, desordens raciais em pelo menos dez cidades.

AGÊNCIA DO JORNAL DO BRASIL DE

**SÃO CRISTÓVÃO**

PARA ANÚNCIOS CLASSIFICADOS E ASSINATURAS  
RUA S. LUIZ GONZAGA, 156  
FONE: 330 AS 17:30 HORAS  
SÁBADO: DAS 9 AS 11 HORAS

Segundo fontes norte-americanas, os vietcongs atacaram Da Nang de dez posições de lança-foguetes instalados a uma distância entre dois e oito quilômetros da base. Destes pontos partiram os foguetes de 112 milímetros, cujo alcance máximo é de 15 mil metros. Os norte-americanos afirmam que 50 projéteis de 120 milímetros e 140 milímetros caíram em Da Nang, que permanece iluminada durante a noite com foguetes para evitar a repetição da ofensiva vietcong.

### ESCALADA

Nas duas frentes de luta no Vietname do Sul a principal notícia foi a emboscada armada por duas companhias vietcongs, ontem de manhã, contra uma seção norte-americana na Província de Tai Ninh, a 90 quilômetros a noroeste de Saigon. O efeito surpresa, segundo porta-vozes americanos, foi total e os EUA perderam dois soldados, além de 12 feridos, em duas horas de combate.

No Vietname do Norte, um caça-bombardeiro norte-americano A-4 Skyhawk foi abatido durante uma das 94 operações aéreas feitas pela aviação norte-americana, que atacou especialmente a rede ferroviária norte-vietnamita no triângulo Hanoi-Haiphong-Tan Hoa, além de vários comboios na região próxima a zona desmilitarizada.

### PREÇO DE UM PILOTO

Em Saigon, o Embaixador dos Estados Unidos no Vietname do Sul, Ellsworth Bunker, ofereceu dois mil dólares a cada camponês norte-vietnamita que ajudar a um piloto dos EUA a fugir do Vietname do Norte. A oferta foi formalizada com o lançamento de 15 milhões de panfletos sobre território norte-vietnamita.

Os voluntários asseguraram que o dinheiro será pago ao camponês que ocultar ou proteger um aviador americano no momento em que ocorrer o resgate. A moeda será determinada pelo norte-vietnamita, com o direito de escolher até ouro bruto.

Salgão (UPI-APP-JB) — O QG dos Estados Unidos anunciou ontem que o ataque vietcong à base de Da Nang foi o maior já realizado pelos guerrilheiros desde o início da guerra e que os EUA tiveram as seguintes baixas: 14 soldados mortos e 173 feridos; oito caça-bombardeiros a jato Phantom e três aviões transportes C-130 Hércules, destruídos e 10 jatos Phantom danificados. Os depósitos de bombas da base também foram aviados, bem como as pistas de pouso.

A violência do ataque vietcong, segundo observadores militares, dará força ao pedido de mais 100 mil soldados feito na semana passada, pelo Comandante-Chefe das Forças dos EUA no Vietname, General William C. Westmoreland durante a visita do Secretário de Defesa Robert McNamara a Saigon.

### ESTRATÉGIA

Os guerrilheiros vietcongs cercaram a base de Da Nang com um cinturão de canhões e lança-foguetes. A meia-noite infiltraram o ataque com uma profusão de luzes e volume de fogo que deixaram surpresos os comandantes norte-americanos. O ataque durou aproximadamente 40 minutos, sem dar tempo aos norte-americanos de organizarem a contra-ofensiva. Após a suspensão da luta, algumas patrulhas de reconhecimento dos EUA conseguiram localizar as clarieiras de onde os vietns iniciaram o bombardeio.

Desde o início do ano, o ataque de ontem foi o terceiro contra Da Nang, cuja base é um dos centros das operações aéreas dirigidas pelos EUA para destruir as posições norte-vietnamitas ao norte do paralelo 17. Os dois ataques anteriores a Da Nang foram realizados no dia 27 de fevereiro e a 15 de março. O primeiro causou apenas danos materiais, enquanto o segundo obteve um saldo positivo de vários soldados dos EUA feridos, além de danos materiais.

Os três ataques a Da Nang, segundo os especialistas norte-americanos, foram realizados com foguetes de fabricação soviética.

## EUA perdem a luta para viets

Claude Lorieux

Especial para o JB

Salgão (AFP-JB) — A falta de eficiência da guerra que dirige há dois anos o General William Westmoreland, não pode ser dissimulada pelo otimista oficial manifestado tanto em Washington como em Saigon. A situação militar está longe de ser tão boa como se pretende.

Embora a primeira guerra, a verdadeira, a que combatem os corpos de infantaria norte-americanos, tenha conseguido alguns progressos locais (em especial a abertura de estradas, sob forte proteção), não impediu que a deterioração continue lentamente.

A segunda guerra, a da pacificação, é uma desilusão constante.

O Secretário de Defesa norte-americano, Robert McNamara, colocou ênfase especial ao salientar com insistência a lentidão e a escassez de êxitos da pacificação.

Os setores de pacificação que tinham prioridade no esforço, estão longe de se ter transformado na projetada mancha de óleo que se ia estender sobre todo o Vietname do Sul. Embora se insista em que se deve continuar o programa, a descrença é geral.

Entretanto, desde o Paralelo 17 até a Península de Camau, no extremo sul do país, a guerra se tornou mais dura, embora em dois anos o número de homens em armas no Vietname, sob as bandeiras aliadas, tenha superado o total de um milhão de soldados.

A proporção é de um vietcong para cinco aliados (norte-americanos, sul-vietnamitas, sul-coreanos, australianos e neozelandeses). A primeira guerra marca passo sobre o Paralelo 17.

Em terra firme, embora, não no ar ou no mar, a iniciativa continua em mãos do Vietcong e dos norte-vietnamitas.

Apesar do incessante bombardeio do Vietname do Norte e da zona desmilitarizada, a infiltração desde o norte prossegue. Agora, afirma-se que a missão dos bombardeios é apenas deter o ritmo da infiltração.

Ontem à noite, o porta-voz militar norte-americano admitiu que, embora no decurso de três operações norte-americanas-sul-vietnamitas, a parte sul da zona desmilitarizada tivesse sido limpa em maio, as tropas aliadas foram evacuadas.

Contudo, nestes momentos, a zona meridional está de novo sob o controle dos norte-vietnamitas, e as infiltrações continuam como antes.

O porta-voz explicou as razões disso: o comando norte-americano carece de uma "reserva estratégica" que possa ser lançada, quando dela se necessita, em qualquer lugar do campo de batalha.

Os efetivos estão ocupados em todos os lados: nestas últimas semanas, não deixou de pesar uma ameaça sobre Kon Thien e Gio Linh, Dong Ha, a base e aeroporto mais próximos ao Vietname do Norte, está sob o fogo da artilharia norte-vietnamita.

O Corpo de Fuzileiros Navais — o mais importante, não pelo número, mas por sua qualidade combatente, das forças norte-americanas no Vietname — sofreu as perdas mais severas de todo o dispositivo aliado.

Para defender o Sul, a massa de tropas foi enviada ao Norte e a partir desse momento, deixaram de haver reservas estratégicas.

É verdade que a barreira de unidades de fuzileiros, que prolonga para o Sul a famosa "trincheira fortificada e minada" que corre ao longo do Rio Ben Hai, mantém-se em seu posto. Mas as brechas são

tão numerosas que os norte-vietnamitas se infiltram agora mais para o sul, onde encontram populações que aderem.

Apesar dos B-5, dos bombardeiros táticos, das incursões efetuadas contra ela no Laos e no Vietname do Norte, a estrada de Ho Chi Minh continua a ser a grande "distribuidora" de armas e munições. É possível que os caminhões se desloquem com dificuldade, mas de qualquer forma avançam.

No Paralelo 17, duas unidades norte-vietnamitas ou do Vietcong — esses 300 mil homens que usam uniforme preto, cáqui, cinzento ou cor-de-terra — dispõem de morteiros pesados em abundância, metralhadoras anti-aéreas, bazucas, foguetes, do melhor armamento sino-soviético que se possa encontrar, para a melhor infantaria do mundo.

O constante justigamento das bases e das posições de norte-americanos e sul-vietnamitas é a melhor prova da eficiência desses combatentes.

O justigamento cobre todo o território sul-vietnamita. Também nas províncias do Centro, a meio caminho entre a fronteira do Camboja e a costa, no ventre geográfico do Vietname do Sul, também ao redor de Ban Me Thout, de Datar, vasto setor montanhoso coberto de espessa mata. Estes setores estiveram em calma até as últimas semanas.

Em seguida, algumas minas, algum ataque aos solitários postos, revelam a presença de guerrilheiros que preparam suas rotas de infiltração, seus contatos e, psicologicamente, a população.

É verdade que, ao longo da Rodovia Nacional Número Um, entre Phan Rang e Qui Nhon e mesmo mais ao norte, pode-se transitar durante o dia inteiro, sem armas, ainda que se utilize um veículo militar.

Contudo, embora as tropas coreanas patrulhem incessantemente de um extremo ao outro o antigo eixo Saigon-Hanoi, a poucos quilômetros do caminho, arrisca-se a vida.

É certo que se pode viajar sem receio de Qui Nhon a Pleiku pela Rodovia 19, mas as encostas cheias de matas não estão sob o domínio da cavalaria aeromóvel dos Estados Unidos, estacionada em An Khe.

É certo, ainda, que se pode viajar para Tay Ninh, que é possível ir até My Tho e Can Tho, no Delta do Mekong, porque as minas são raras e os comboios, numerosos. Mas, fora destas estradas, a segurança inexiste.

A selva, os arrozais, a planície dos fundos, tudo continua fervendo de guerrilheiros.

Todas as grandes operações táticas norte-americanas nas zonas de guerra C e D, ao noroeste e ao norte de Saigon, dão seus frutos. Mas a vitória é sempre momentânea: quando os aliados se retiram, ressurgem os guerrilheiros.

A segunda guerra, a de pacificação, que, segundo os planos, deve ter substituído a primeira nas zonas reconquistadas, oferece magros resultados.

As vitórias das equipes de pacificação, por outro lado, correm o perigo de esmagar-se por um erro no bombardeio aéreo ou por um disparo de artilharia mal regulado.

As vezes, a tarefa dessas equipes de pacificação é posta a perder por um agente do Vietcong, que até esse momento não tinha sido desmascarado.

As piqueniques. É preciso — acrescentou — que reafirmemos a necessidade da paz no mundo.

Nos debates de ontem, também foi tratado do problema de se conseguir mais emprego para os jovens de cor. Nesse sentido, a NAACP, crítica a União dos Trabalhadores em Automóveis por ter tomado medidas para "neutralizar a infiltração de trabalhadores de cor", Talliferro, um dos líderes da NAACP, acusou os líderes sindicais brancos de realizar uma política suicida.

Finalmente, na reunião da NAACP debateu-se o que os dirigentes da Associação chama de "jovens turcos", um grupo de membros da Associação financiado por sindicatos trabalhistas.

**NO PontoFrio bonzão**

**a loja do momento!**

**Jóias em 18 meses, sem juros ou em 10 meses com desconto**

Relógio "Sport-man" suíço fofoado, 17 rubis, anti-choque.  
sem mais nada  
**18 x 6,50**

Relógio "Gigi" ouro 18k, suíço, 17 rubis, linhas imperecíveis.  
sem mais nada  
**18 x 10,40**

Relógio "Seiko", aço, automático, calendário duplo. Prova d'água.  
sem mais nada  
**18 x 31,90**

Relógio "Comtess" ouro 18k máquina suíça. Alta precisão.  
sem mais nada  
**18 x 20,50**

Relógio "Omodex", suíço, anti-choque, anti-magnético, 17 rubis.  
sem mais nada  
**18 x 6,50**

Anel "Solimar" ouro 18k com pedra da cor de sua preferência.  
sem mais nada  
**18 x 9,30**

Pulseira "Saint-Tropez", ouro 18k. Linda apresentação.  
sem mais nada  
**18 x 15,90**

Pulseira "Traves cáco ralado" ouro 750/1000, grande beleza.  
sem mais nada  
**18 x 58,50**

Relógio "Sport-man" suíço fofoado, 17 rubis, anti-choque.  
sem mais nada  
**18 x 6,50**

Relógio "Comtess" ouro 18k máquina suíça. Alta precisão.  
sem mais nada  
**18 x 20,50**

Relógio "Sport-man" suíço fofoado, 17 rubis, anti-choque.  
sem mais nada  
**18 x 6,50**

Relógio "Comtess" ouro 18k máquina suíça. Alta precisão.  
sem mais nada  
**18 x 20,50**

Relógio "Comtess" ouro 18k máquina suíça. Alta precisão.  
sem mais nada  
**18 x 20,50**



**PontoFrio joias**

Agora também no PONTO FRIO CAMPO GRANDE (Cel. Agostinho, 101, A/B)

CENTRO R. Uruguaiana, 134  
COPACABANA Av. N. S. Copacabana, 735  
NOVA IGUAÇU Av. Amiral Peixoto, 75  
CAMPO GRANDE Cel. Agostinho, 101, A/B

NITERÓI R. da Conceição, 79  
MADUREIRA R. Carolina Machado, 414  
CAXIAS Av. Niló Peçanha, 218  
MEIERS R. Dias da Cruz, 80

F. LUIS: 30718



# Sentença de Tshombe sai quarta-feira

Argel (UPI-JB) — O Supremo Tribunal da Argélia decidiu, na quarta-feira próxima, se o ex-Primeiro-Ministro do Congo, Moisés Tshombe, será extraditado para seu país, onde está condenado a pena de morte por crime de alta traição.

O advogado de Tshombe, de nacionalidade francesa, baseará sua defesa no fato de que seu cliente é político e, portanto, não está sujeito à extradição solicitada pelo Governo congolês.

**PRESSÕES**  
Uma delegação do regime de Kinshasa se encontra há dez dias em Argel para conseguir a extradição de Tshombe buscando suas pretensões na afirmativa de que o ex-Primeiro-Ministro "cometeu delitos comuns".

Tshombe, de 48 anos, está detido desde sua chegada a Argel num avião a jato britânico especialmente fretado e que se dirigia para as Ilhas Baleares. O aparelho foi assaltado e seus pilotos obrigados a desviar a rota e seguir para a Argélia.

Fontes argelinas qualificaram de prematura uma sugestão feita pelo jornal egípcio *Al-Ahram* para que Tshombe seja julgado por um tribunal revolucionário integrado por delegados dos movimentos nacionalistas com sede no Cairo.

# Anticâncer em cigarro é mistério

**Pierre Mercier**  
Especial para o JI

**Nota Torque (AFP-JB)** — O mistério continua envolvendo o revolucionário filtro para cigarros que na terça-feira passada provocou uma alta sensível dos valores dos fumos cotados em Wall Street.

A conferência de quarta-feira, anunciada com grande publicidade pela Universidade Nova-Iorque de Columbia, deixou os jornalistas tão pouco informados quanto antes. O inventor do filtro, o químico Robert Strickman, cedeu à Universidade seus direitos de patente.

Strickman, de 56 anos, e o Dr. Grayson Kirk, Reitor da Universidade de Columbia, limitaram-se a repetir tudo o que a imprensa já divulgara. Strickman disse que seu filtro permite reduzir dois terços da absorção do alcatrão e da nicotina, fatores eminentemente cancerígenos.

Admitiu o químico, evasivamente, que toxicólogos — cuja identidade não revelou — haviam realizado experiências com o filtro e que outras provas estavam sendo preparadas para determinar se o filtro composto de substâncias polímeras, não representava um perigo para o organismo.

Entretanto, Strickman insistiu enfaticamente no fato de que seu filtro não modifica o gosto do cigarro. Informou que esse ponto — de particular importância para os fabricantes de cigarros — havia sido confirmado por fumantes que se prestaram voluntariamente às experiências.

Por sua vez, Kirk declarou que a Universidade de Columbia iniciará negociações com os produtores de cigarros interessados no filtro, mas que a Universidade não concederá a ninguém a exclusividade.

A única condição que Columbia impõe para conceder uma licença de fabricação é que a proporção de alcatrão no cigarro não deve passar de dez miligramas.

Anunciou o Reitor que uma baixa proporção — cujo montante não revelou — dos benefícios que a Universidade obteve na venda da patente, serão cedidos ao inventor do filtro e que o restante será empregado nas Investigações sobre o câncer segundo vontade expressa de Strickman.

Por sua vez, a indústria do fumo acaba de criticar a recomendação transmitida terça-feira pelo Ministério da Saúde Pública dos Estados Unidos ao Congresso, no sentido de que reforce — de forma draconiana a vigência da lei sobre a venda de cigarros.

Exige o Ministério que, em particular, os maços de cigarros exibam legendas firmes anunciando ao fumante os riscos que corre com o hábito.

O Instituto do Fumo, que reúne as principais empresas que fabricam cigarros nos Estados Unidos, condenou energeticamente as conclusões de um informe apresentado em 1964 por uma comissão de especialistas médicos. O informe revelava que o cigarro era uma das principais causas do câncer do pulmão, laringe e cordões vocais.

# O anarco-liberalismo uruguaio — 15

## A obra de Batlle y Ordóñez

Arnaldo Pedrosa d'Horta

Toda a formação política do moderno Uruguai está fortemente impregnada pela personalidade de Batlle y Ordóñez. A terminação do regime de co-partidarismo branco-colorado, que fora uma espécie de paz armada entre dois agrupamentos que tinham mais de militares que de políticos, acarretaria uma modificação substancial nos dois Partidos. O Partido Nacional abandonou as velhadas guerrilheiras e orientou-se para a atuação civil, procurando constituir-se numa oposição liberal à maioria colorada. E o Partido Colorado, de seu lado, que antes se encontrava muito dividido, uniu-se sob a direção de Batlle y Ordóñez, que passou a ser seu líder incontestante, orientando a política nacional num sentido extremamente avançado para a época.

Em dois Governos sucessivos encabeçados por Batlle foi adotada uma série de importantes disposições. Assim foi instalada a Alta Corte de Justiça, supremo órgão judicial, antes inexistente, foi criado o cargo administrativo de Intendente — que corresponde ao nosso Prefeito — e que veio reduzir sobremaneira o poder dos antigos chefes políticos; e introduziram-se novos serviços, como o Diário Oficial, o Registro de Leis, o Departamento do Cadastro e diversas outras repartições e institutos públicos destinados à estruturação do Estado.

De outro lado, verificava-se uma séria diminuição na influência da Igreja, modificava-se a estrutura do patrimônio, aumentava e acentuava a preocupação com os problemas educacionais e o Estado começava a intervir nas relações de trabalho. Batlle, que era ateu e anticlerical, fez renascer a política laica, suprimiu os emblemas religiosos nos hospitais, eliminou o juramento religioso a que os legisladores estavam antes obrigados, implantou o ensino laico em todas as escolas públicas, concluiu a separação entre a Igreja e o Estado, fazendo aprovar, finalmente, o divórcio.

A obra desenvolvida pelo Estado, nesse período, em matéria de ensino, foi extraordinária, sendo que a partir de 1916 já vigorava a gratuidade total do ensino médio e no superior e a universalidade fora reorganizada, munida de uma estrutura autônoma no domínio técnico e confiada a uma direção totalmente civil, que desde aquela época incluía uma representação estudantil. O plerocismo do Uruguai, em todos esses terrenos, em relação aos demais países latino-americanos, é absolutamente indiscutível.

O Presidente frequentemente tomava atitudes pessoais avançadas, seja discursando a operários grevistas para manifestar-lhes sua solidariedade, seja revogando ordens da Polícia que queria impedir o desembarque no país de anarquistas expulsos da Argentina, e nos quais ele dava asilo.

Batlle y Ordóñez, partindo do pressuposto de que o Estado podia realizar uma política de conciliação entre interesses de classe antagônicos, procurava orientar a intervenção estatal curando a estabilidade do setor operário. Estabeleceu a obrigatoriedade dos seguros contra acidentes do trabalho, e desde 1916 fez vigorar a Jornada de 8 horas de trabalho. E também durante

o segundo governo Batlle que se acelerou a estatização de numerosos serviços públicos, com a nacionalização dos bancos da República e Hipotecária, de setores de serviços como a energia elétrica, telégrafos, bondes e ferrovias, além dessa que pouco depois se estende a rúas da produção, como a química e a pesca. De início a atividade econômica do Estado é competitiva com a iniciativa privada, mas aos poucos vai encaminha-se para os monopólios completos. A doutrina da estatização era uma das concepções de Batlle e alguns de seus colaboradores falavam, desde aquela época, uma linguagem de raízes marxistas.

### O PRIMEIRO COLEGIADO

Para contrapor-se ao predomínio de Batlle, o Partido Nacional tornou-se o campeão da reforma eleitoral, pleiteando a introdução do regime de representação proporcional, que lhe parecia a única maneira pela qual poderia chegar ao poder; e de outro lado era sistemática a oposição que esse partido fazia ao Governo colorado, que os brancos entraram a combater todas as iniciativas renovadoras do batllismo.

Batlle, de sua parte, querendo assegurar o predomínio indefinido de seu partido, fundou, a partir do exemplo suíço, a instituição de uma Junta Governamental, em substituição ao Presidente; esta se comporia de dois membros eleitos pelo Congresso (um de cada dois anos, e de sete outros, com mandato de sete anos, e que seriam eleitos um por ano; assim, para que o partido da oposição dominasse o Governo seria necessário que renesse várias eleições consecutivas, durante um longo prazo.

O Partido Nacional opôs-se a essa ideia, e essa oposição encontrou o apoio de uma forte ala colorada, que rompeu com Batlle. As eleições para a Assembleia Constituinte, que devia discutir a reforma constitucional desejada por Batlle, deram a vitória a seus adversários, e estes começaram por aprovar as reformas da legislação eleitoral que tinham pleiteado de há muito: sufrágio universal para os homens, voto secreto, inscrição obrigatória no registro eleitoral e representação proporcional.

O conflito assim estabelecido entre o Executivo batllista e a Assembleia Constituinte em que os brancos estavam unidos a colorados dissidentes terminou, mais uma vez, por um acordo interpartidário, em virtude do qual eram aceitas as reformas eleitorais já votadas e ao mesmo tempo se adotava um Governo colegiado misto. A fórmula era, de novo, híbrida, mas ajustou-se às condições políticas viventes. O Executivo passava a compor-se de dois órgãos: um presidente eleito pelo povo, com mandato de quatro anos, e assistido pelos Ministros da Guerra, do Interior e do Exterior; e um Conselho Nacional de Administração, integrado por nove membros, cada um dos quais com um mandato de seis anos, renovável bianualmente em um de seus terços, e que controlava os demais Ministérios — Indústria, Instrução, Obras Públicas e Fazenda. Esse colegiado repartia-se em maioria e minoria com o que se institucionalizava a função da oposição. A Câmara de Deputados continuou a contar com 123 membros e o Senado

com 19, um por Departamento; a antiga figura do Chefe político desapareceu por completo, estabelecendo-se em seu lugar um Chefe de Polícia, um Conselho Departamental e uma Assembleia Representativa.

A frequência com que, a partir daí, passaram a realizar-se eleições para o preenchimento de todos os órgãos democráticos previstos, acelerou o processo de profissionalização da política e contribuiu para o surgimento de um grupo de cabos eleitorais, intermediários entre os governantes e a massa eleitoral; a maneira de sustentar esse grupo foi incluí-lo na burocracia estatal, e essa tendência foi reforçada pelo artigo constitucional que atribuiu ao Conselho Nacional de Administração a competência para nomear os dirigentes das antarquias; daí daí o ínfimo do processo de inflação do funcionalismo, que viria a tornar-se uma das pragas de impossível erradicação no aparelho estatal.

Por essa altura — década de 1920 — o coloradismo estava dividido em quatro facções, e para coordenar essa verdadeira federação de subpartidos internos foi constituído o "agrupamento colorado governamental", que reuniu todos os deputados, senadores, conselheiros e ministros do Partido, os quais se comprometeram a votar unanimemente, mesmo no caso de alguns estarem em desacordo com as medidas decididas. Esse órgão funcionava paralelamente ao Comitê Executivo, havendo ainda uma Convenção partidária, que estabelecia os acordos pré-eleitorais.

Quanto ao Partido Nacional, o fato de que continuasse na oposição contribuiu para sua unidade, que só foi rompida em 1931. Em virtude disso os órgãos partidários tinham pouca importância e todas as decisões ficavam na dependência do principal líder, Luis Alberto de Herrera. Uma vez obtida a aprovação das leis de reforma eleitoral os brancos deixaram de cuidar do estabelecimento de um programa permanente; distinguiram-se por pleitear, como medidas avulsas, a redução do estatuto, o retorno à iniciativa privada, a introdução do serviço militar obrigatório e a regulamentação da atividade dos sindicatos.

O primeiro programa colorado data de 1922, e pedia o colejismo integral, a introdução de plebiscitos, a revogabilidade dos mandatos, a eleição popular dos juizes, e no terreno social: salário mínimo, seguro contra o desemprego, aposentadoria para todos, pensões à velhice. O programa de 1925 ainda foi diretamente influenciado por Batlle, para quem era necessário "que os pobres sejam menos pobres, embora os ricos tenham que tornar-se menos ricos"; isso devia ser alcançado mediante impactos progressivos sobre a herança e a terra, mas não sobre a renda. Batlle entendia criar um Partido que fosse capaz de impulsionar transformações sociais concebidas racionalmente e realizadas coletivamente e foi ele quem lançou pela primeira vez, em seu país, as ideias de que a propriedade da terra devia ser regulamentada tendo em vista

o interesse social, e de que o protecionismo alfandegário podia ser o instrumento adequado para provocar o surgimento de uma agricultura e uma indústria nacionais sólidas e prosperas.

O papel representado por Batlle y Ordóñez, até sua morte em 1929, foi decisivo na configuração política do Uruguai. Além das duas presidências que exerceu pessoalmente, e de sua participação no Conselho Nacional de Administração, atuava na Convenção partidária, por intermédio do jornal *El Día* e em contatos diretos com os correligionários e a massa. Segundo Ruyssel Pujosson, cuja opinião é referida por Roque Fararoné, em cujo roteiro baseamos esta síntese, "provavelmente, em nenhum país do mundo, durante os dois últimos séculos, houve um homem que deixasse uma imagem tão profunda de si mesmo na vida e no caráter de um país, como o que José Batlle y Ordóñez deixou sobre o Uruguai".

Antes de seu desaparecimento ele ainda pôde assistir, em 1925, a um triunfo eleitoral do nacionalismo, que fez 2 dos 3 Conselheiros cujos mandatos se renovaram naquele ano, com o que seu adversário, Herrera, assumiu a Presidência do Conselho Nacional de Administração até 1927.

A legislação social, entretanto, continuava a ampliar-se, sendo introduzido o salário mínimo para o trabalhador rural, e, em 1931, a semana inglesa para os comerciários. A ação empreendida no terreno da previdência social, e iniciada ainda no seu pai, continuou a desenvolver-se, financiada em 85 pelos patrões, 15 pelos empregados e o restante pelo Estado. A aposentadoria era autorizada a partir de sessenta ou 60 anos de trabalho e 60 de idade, ou outras cifras que desseem o mesmo total, com direito ao salário integral nos casos de salários modestos, até 57,5% do mesmo, no caso dos diretores de empresas. A direção das câmaras de aposentadoria estaria a cargo de diretores de 9 membros, sendo um terço de representantes do Estado, outro dos patrões e outro dos empregados. Foi reconhecido aos filhos naturais, por igual, o direito aos benefícios sociais e os trabalhadores estrangeiros equiparados, para o mesmo efeito, aos uruguaios.

Estavam, pois, instaladas quase todas as premissas necessárias para que uma crise econômica viesse tornar inviável no Estado assim amplamente paternalista e intervencionista, só compreensível em condições de grande prosperidade. Essa crise sobreviu em 1929, com o crack da Bolsa de Nova Iorque, e a partir daí o Uruguai não mais se recuperaria completamente.

# Jornal argentino acha que desmentido à fabricação da bomba A não surtiu efeito

Buenos Aires (AFP-JB) — O jornal *Clarín*, de Buenos Aires, comentou ontem que o desmentido argentino sobre o propósito atribuído pelo Brasil à Argentina, de fabricar a bomba atômica, não parece ter surtido maiores efeitos.

"Deve-se, contudo, evitar que em torno de uma questão tão delicada se criem suspeitas ou se tente reviver rivalidades entre dois países que têm o máximo interesse em preservar sua amizade e harmonia" — advertiu.

### POSICAO

*Clarín* recorda a posição do delegado brasileiro ante a Comissão de Desarmamento das Nações Unidas, reunida em Genebra, que "constituiu incontestavelmente a liberdade de pesquisa, que colocaria o Brasil e outros países em via de desenvolvimento, à merce da vontade política das nações nucleares". A respeito diz: "Por-se-ia, pois, de esperar quais seriam as novas desenvolvimentos. E de prever que a Argentina se acompanharia com o máximo interesse e atenção".

Em seguida, sobre a posição do Brasil, escreve *Clarín*: "Cabe diferenciar dois aspectos importantes: o primeiro é o que se relaciona à liberdade de pesquisa científica. Esse princípio foi postulado e autorizado em Argentina há já vários anos. Parece-nos certo que o Brasil adote, como doutrina

nacional, um ponto-de-vista coincidente".

"O segundo é o que faz a suposta decisão de fabricar um engenho nuclear. A margem da qualificação internacional, quanto a uma explosão nuclear e ou uso militar, é outro que a Argentina, ainda que fosse apenas por motivos científicos, não poderia ignorá-lo.

Não é tampouco um problema de balanço de poder regional. Trata-se de algo mais simples: um país moderno tem certas possibilidades de prescindir de seu desenvolvimento nuclear, como de deixar de lado a eletrônica ou a cibernética.

E, ainda que tal preocupação pareça prematura, em nações que nem sequer possuem plenamente desenvolvida a siderurgia e a petroquímica, desmente tal prevenção o ritmo de desenvolvimento tecnológico de nossa época" — concluiu.

# Haiti retira Polícia das Embaixadas Hemisfério inicia sua integração

São Domingos (AFP-JB) — O Governo haitiano retirou a proteção policial de cinco embaixadas latino-americanas em Porto Príncipe, após tentativas de policiais se refugiarem, fugindo às perseguições dos ton-ton-mocotes, (a guarda pessoal do Presidente Duvalier).

Principalmente na Embaixada do Brasil, que abriga 42 refugiados, a tensão é grande, devido à atitude provocadora dos emissários de Duvalier, que foram ostensivamente a sua sede, determinar quem são os asiáticos.

Segundo as informações, na Embaixada cubana há 30 asiáticos; na do Panamá, 40; na Colômbia e Equador, mais de 40.

O *Latin Diário* de ontem, em artigo assinado por Alvaro Bobadilla, informou que 15 mil haitianos, cansados da sangrenta ditadura Duvalier, estão sendo armados e treinados em Cuba e, em breve, estarão prontos a derrubar o regime.

Guatemala (AFP-JB) —

Uma reunião conjunta dos representantes da ALALC (Associação Latino-Americana de Livre Comércio) e do Mercado Comum Centro-Americano se iniciou a 30 deste mês em São José da Costa Rica, segundo se anunciou ontem na Secretaria Permanente do Tratado Geral de Integração Econômica Centro-Americano, com sede na Guatemala.

Essa reunião efetua-se segundo as diretrizes determinadas em Punta del Este pelos Presidentes do Conselho Interamericano. Trata-se de buscar a forma pela qual ambos os agrupamentos possam chegar a integrar-se, assim como conseguir que vários países centromericanos que não são membros nem de uma nem da outra, possam fazer parte delas. Os resultados dessa reunião de São José poderão ser examinados na eventual conferência de Chanceleres americano que se programou para setembro próximo em Assunção, Paraguai.

# Construtora Canadá

oferece sempre o melhor

**FLAMENGO** - Edifício Dom Diogo - à Rua Senador Vergueiro, 250-A - apt.º 701, em construção com o tradicional acabamento e garantia da Construtora Canadá, sala-living, 2 quartos e armários embutidos, banheiro social de luxo, copa-cozinha e dependência de empregada. Sinal NCr\$ 2.260,00 e prestações mensais de NCr\$ 255,00. Faça hoje este excelente negócio.

**BOTAFOGO** - Edifício Dom Mauro - à Rua Voluntários da Pátria, 30 - apt.º 805, em construção com o tradicional acabamento e garantia da Construtora Canadá, 2 salões, 3 quartos e armários embutidos, 2 terraços sociais, 3 banheiros de luxo e dependências completas de empregada. Sinal NCr\$ 10.500,00 e prestações mensais de NCr\$ 865,00. Maiores informações com o nosso Dept.º de Vendas.

**LARANJEIRAS** - Edifício Dom Guilherme - à Rua das Laranjeiras, 99 - apt.º 102, em construção com o tradicional acabamento e garantia da Construtora Canadá, 2 salas, saleta, 3 quartos com armários embutidos, 2 banheiros sociais de luxo, copa-cozinha e dependência de empregada. Sinal NCr\$ 5.450,00 e prestações mensais de NCr\$ 450,00. Tratar diretamente no nosso Dpt.º de Vendas.

**TIJUCA** - Edifício Dom Geraldo - à Rua Almt. Cochrane, 78 - apt.º 201, em construção com o tradicional acabamento e garantia da Construtora Canadá, sala-living, 3 quartos e armários embutidos, 2 banheiros sociais de luxo, copa-cozinha e dependência de empregada. Sinal NCr\$ 9.500,00 e prestações mensais de NCr\$ 513,00. Aproveite esta magnífica oportunidade.

**TIJUCA** - Edifício Dom Márcio, à Rua Conde de Bonfim, 101 - apt.º 1110, em construção com o tradicional acabamento e garantia da Construtora Canadá. Sala-living, 2 quartos e armários embutidos, banheiro social de luxo, copa-cozinha e dependências de empregada. Sinal NCr\$ 2.300,00 e prestações mensais de NCr\$ 322,00. Visite nosso Dept.º de Vendas e aproveite esta excepcional oportunidade.

Consulte sem compromisso o nosso Departamento de Vendas, temos outras excelentes ofertas com grandes facilidades de pagamento.

**Construtora Canadá S.A.**  
AV. RIO BRANCO, 173 - 12.º - TELS: 22-5458 - 52-4515 - 22-5360 E 32-9191

**Já é tempo de você ter o seu DKW-VEMAG - em 6 meses sem juros**



**- em 12 meses**

**COM 1% AO MÊS**

**ou até em 24 meses**

Venha conversar com o pessoal da União a respeito de seu DKW-VEMAG. Você vai descobrir como é fácil fazer negócio conosco.

**UNIÃO DOS REVENDEDORES**  
AUTO INDUSTRIAL, AUTO MODELO, GUANAUTO LTDA.  
RUA BUENOS AIRES, 111 — TEL.: 52.0150

**AUTO INDUSTRIAL**  
Av. Princesa Isabel, 165 - Tel. 57-1992  
Rua General Polidoro, 264 - Tel. 45-4032

**AUTO MODELO**  
Rua Haddock Lóbo, 40 - Tel. 54-1449  
Largo do Machado, 23 - Tel. 45-8044  
Av. Suburbana, 7.570 - Tel. 29-2908  
Av. Cezaño de Mello, 1.549 - C. Grande

**GUANAUTO**  
Av. Brasil, 1326-D - Tel. 28-8360  
Rua Bela, 1223-D - Tel. 28-7731  
Posto Leshion - Av. Delphin Moreira (esquina de Cupertino Durão)



# Informe JB

## Café solúvel

Café solúvel, ao que parece, é o negócio do século no Brasil. Temos quatro fábricas operando no País, mas há pelo menos mais onze projetos em vias de implementação.

Nos Estados Unidos, a produção brasileira de café solúvel está causando grande agitação. A indústria americana está irritadíssima com as exportações brasileiras: alegam as industriais que os fabricantes brasileiros usam no seu produto um café inferior — tão inferior que não se pode exportá-lo verde. Isto é, em grão, para os Estados Unidos.

Em consequência disso, o solúvel brasileiro é oferecido nos Estados Unidos a noventa e seis centavos de dólar por libra — e um industrial americano não tem condições de produzir a mesma quantidade de café solúvel por menos de um dólar e dez centavos.

Por isto, a indústria brasileira de solúvel está sendo acusada de "unfair competition", de concorrência desleal. E o Deputado Dominick V. Daniels, democrata de Nova Jérsei, já apresentou um projeto de lei, no dia 29 do junho passado, para fixar um imposto sobre as nossas exportações.

O Governo brasileiro não quer tomar conhecimento oficial do problema, que considera questão a ser resolvida na área da iniciativa privada. Mas o lobby do café solúvel, nos Estados Unidos, está pressionando o Governo americano, para que este, por sua vez, pressione o Governo brasileiro.

O Brasil não se envolve no assunto: as exportações de solúvel são livres, a industrialização é aberta aqui a brasileiros e estrangeiros — e algumas das nossas fábricas têm interesses externos.

Todo o grande problema do solúvel está no preço da matéria-prima. Nos Estados Unidos, ou na Europa, ou no Japão, um industrial de solúvel paga em média, digamos, 35 dólares por uma saca de café verde destinada à sua indústria.

No Brasil, a mesma saca só custa 4 dólares. Esta diferença de preço torna o negócio infinitamente mais atraente no Brasil. E é preciso lembrar que o café usado pela nossa indústria é arábica. A alegação de que utilizamos café inferior é improcedente, se nos lembrarmos de que a indústria americana consome os cafés africanos robusta — que, como o voca Orloff, "não têm cheiro nem sabor".

O mais baixo café brasileiro é sempre melhor que o robusta africano. Mas não é só isto: ao menos uma vez, a tecnologia parece estar ao nosso lado. Um novo processo de fabricação de café solúvel, a liofilização, conserva no produto final todas as características de sabor, aroma e body do café brasileiro. O solúvel liofilizado é o futuro. Uma de nossas fábricas, a Frisol, em São Paulo, já o fabrica, ainda em pequena quantidade — e exporta todo.

Com a liofilização, o robusta não terá mais lugar nos blends. E aí o Brasil terá a sua grande chance. Não se pode culpar, portanto, os que já viram isso e estão montando aqui as suas fábricas. O assunto envolve muitas outras considerações, talvez mais adequadas aos técnicos e às publicações especializadas. Curioso é que assunto tão importante tenha suscitado tão pouco interesse na imprensa brasileira, sobretudo quando se sabe que há pelo menos um congressista americano ameaçando taxar as nossas exportações de café.

## Excitante

Ratos de quatro patas estão invadindo Ipanema. Um cidadão da Rua Gomes Carneiro, nas imediações da Praça General Osório, matou no mês passado nada menos que vinte e três ratos. Não deixa de ser excitante: o sujeito chega do trabalho e tem na sua própria casa a oportunidade de fazer um mini-safari, com a participação da mulher, das crianças, da empregada. Eventualmente, amigos e convidados participam.

## Sofisticação

O elenco de *Simone de Beauvoir*, *Pare de Fumar*, *Siga o Exemplo de Gil-*

dinha Saratva e *Comece a Trabalhar*, peça em cartaz no Teatro Miguel Lemos, convocou a imprensa para um happening no palco do Cinema Palssandu, à meia-noite de sexta-feira.

Todo mundo foi, mas na hora aconteceu esta coisa surpreendente: Os atores ficaram encabulados, o que não deixa de ser um happening, e em vez de acontecer distribuíram um manifeste ao público presente.

O manifesto não era mesmo manifesto, mas uma convocação para ir ver a peça. Em matéria de happening, já estamos ultra-sofisticados.

## Mudança

Não faz muito tempo que se se falava na crise do teatro. Ninguém lá ao teatro, as companhias estavam em crise, havia reuniões, seminários, conferências, esquemas e sistemas para levar o povo ao teatro.

Pois agora temos pelo menos vinte peças em cartaz: *A Ulcera de Ouro*, *Negra Meubien*, *A Pena e a Lei*, *Edipo-Rei*, *Os Corruptos*, *Meia Volta Vou Ver*, *O Olho Azul de Falcada*, *O 7.º Dia*, *Boa Tarde Excelência*, *Queridinho*, *O Cavalo Desmaiado*, *Güldirha Saratva*, *Dois Perdidos numa Noite Suja*, *A Megera Domada* etc. Se incluímos peças infantis, *Vem Quente Que Estou Fervendo* e outros que tais, temos quase trinta espetáculos no Rio — e sem contar o Cação, que todo dia lota.

## FNM

O Ministro Macedo Soares está satisfeito com os resultados da nova administração da Fábrica Nacional de Motores, a caminho da recuperação. Em maio, as vendas superaram a soma dos primeiros quatro meses do ano, em junho foi superada a soma dos cinco primeiros meses e em julho, espera-se, as vendas serão superiores à soma do primeiro semestre.

A FNM voltaria, nos próximos dias, a trabalhar sob o regime de pedidos de carteira.

## Agências

Algumas agências de empregadas domésticas parecem estar aplicando nos incautos o golpe do emprego. Paga-se sessenta mil cruzeiros antigos para conseguir uma empregada, e no dia em que ela aparece não demora mais que algumas horas: vão embora, alegando que não gostaram do emprego.

Há suspeitas de que as agências que utilizam esse expediente estão combinadas com as empregadas, que ganhariam uma comissão sobre o desemprego. A Delegacia de Economia Popular, ou seja quem for, precisa agir.

## Perigo

A nova Avenida Marechal Rondon, paralela à Rua 24 de Maio, que o Departamento de Trânsito considera tão perigosa quanto à Avenida Brasil ou a pista do Ator do Flamengo, continua sua iluminação no trecho onde a velocidade dos carros é tão alta que se impõe a fiscalização do radar.

Mesmo assim continua sem luz, sem falxas para pedestres, sem sinais. Inaugurada nos últimos dias do Governo Lacerda, vem recebendo por etapas demoradas os melhoramentos complementares: posteação, depois lâmpadas, depois rede aérea.

Mas até hoje nem ligação, nem pinceladas no asfalto, nem guardas, muito embora os abaloamentos e atropelamentos se repitam.

## Anúncios

Há jingles de televisão a que se pode assistir, digamos, umas cinquenta vezes com prazer; e há aqueles a que se assiste cem vezes com enfado, duzentas vezes com irritação, quinhentas vezes com indignação, mil vezes com ódio.

Qualquer jingle, repetido mil vezes, cega o telespectador — de raiva. Miguel Gustavo, o rei do jingle, lembrava outro dia que ele próprio já não agüenta mais algumas de suas melhores produções. Uma delas está no ar há pelo menos seis anos — prazo em que até os melhores casamentos costumam perigar, à véspera do que os americanos chamam "a ceceira dos sete anos".

Há empresas que já perceberam isto, e estão apresentando uma propaganda de televisão que imediatamente se destaca pela sua boa qualidade. É o caso da VARIG, por exemplo. Todos comentam a última série de anúncios da VARIG, inteligentes, bem feitos, atraentes.

Por que insistir no mau gosto da repetição?

## Lance-livre

● Rio Zé Pereira, o show de Haroldo Costa no Golden Room do Copacabana Palace, com Helen de Lima e as Irmãs Marinho, é um espetáculo como há muito os cariocas não viam. Despretensioso, movimentado, com músicas muito bem selecionadas, Rio Zé Pereira tem a virtude de ser curto: em vez de hora e meia habitual, são cinquenta minutos em que os espectadores realmente se divertem.

● O engenheiro Henrique Planzer deixou o cargo de Subdiretor da Mesbla. Vai assumir uma das Diretorias do Banco Cresul de Investimentos.

● O Cine Palssandu comprou os direitos de exibição de *La Guerre est fini*, mas agora há quem diga que a Censura vai cortar as três melhores cenas do filme de Alain Resnais.

● Como se sabe, outro dia um censor viu *La Curie*, com Jane Fonda, e depois mandou ao exilador um bilhete: "Cortar a cena em que o ator aparece acariciando os seios da atriz". É o autocensurador.

● Está hospitalizado na Casa de Saúde Santa Catarina, em Laranjeiras, o velho cronista do *Covete da Manhã*, Aderson Magalhães — All Right.

● O Zepelin está definitivamente tomado pelo cinema novo; o Pizzalio, onde se jogam damas, por jornalistas e futuros intelectuais; a Polícia fechou o Alfredo, que reabriu (para disfarçar) com nome inglês: Big Alf, que tem frequência especializada; no Antonio's, quando há mesa, encontra-se gente famosa; ao Cinteau vão os colunistas sociais; ao Elstrô vão todos e ao Mério vai a nova geração. E mais ou menos assim que se distribuem os grupos na noite carioca, segundo um observador.

● O Sr. Frank Young, de Chattanooga, Tennessee, há de estar pensando se será obrigado a cortar a sua longa barba se for convocado a servir ao Exército. Ele acaba de saber que o Exército lhe deu a classificação 1-A — apto para o serviço ativo. O Sr. Young, apesar do nome, tem 60 anos.

**Correção dos dentes**  
CLÍNICA ODONTOLÓGICA de REABILITAÇÃO INFERIOR E SUPERIOR  
Av. Rio Branco, 156 - 22.º - gr. 2.225 - GB. ED. AV. CENTRAL

- Tratamentos dentários com ANESTESIA GERAL (Dr. Renaud Meneses - E.A.S.B.A.)
- Correções dentárias com aparelhos móveis e fixos (Dr. J. O. Silva, C.D.)
- Próteses - Dentaduras - Pontas Móveis e Fixas (Dr. Luna Freire, C.D.)
- Consultas com hora marcada - PAGAMENTOS FINANCIADOS
- Informações - 32-6604 - das 9 às 12 e das 14 às 19 hs.

**FÔRÇA DE SUBMARINOS**  
O Comandante da Força de Submarinos tem o prazer de convidar todos os oficiais submarinistas e respectivas famílias para assistirem a uma missa festiva na Igreja da Candelária no dia 17, às 10 horas, pelo transcurso do 53.º Aniversário da Força de Submarinos.

**ARENA CLUBE DE ARTE**  
apresenta PETIT THEATRE DE PARIS  
Direção de Alfa Berry do  
**PICCOLI DI PODRECC A**

Circo  
Jazz  
Canções  
Óperas  
Opéretas  
Variedades

**A MAIOR CIA. DE MARIONETES DO MUNDO**  
600 Marionetes Gigantes! 10 Artistas Internacionais!  
5 Toneladas de Cenários!

**SOMENTE 4 DIAS**  
**TEATRO TONELEROS**  
Rua Toneleros, 56  
Dia 20: às 21 hs. - Dias 21, 22 e 23: às 16 e 21 h. Ingressos à venda na bilheteria do Teatro Copacabana.

**Brasília vai ver o "Coronel"**  
Brasília (Sucursal) — O *Coronel de Macabira*, poema dramático de Joaquim Cardoso, será encenado em Brasília pelo Teatro Universitário Carioca (TUCA), durante uma semana, a partir de quarta-feira, no Teatro Nacional, com direção de Amílcar Haddad, músicas de Sérgio Ricardo e participação, como atores, de 33 universitários do Rio.

**Líder da colônia portuguesa vai a Lisboa apressar a Comunidade Luso-Brasileira**  
O Presidente da Federação das Associações Portuguesas e Luso-Brasileiras, Sr. Rodrigo Leal Rodrigues, embarcou ontem à noite para Lisboa, na tentativa de abreviar a transformação em realidade da Comunidade Luso-Brasileira.

**Loteria dá prêmio para S. Catarina**  
O primeiro prêmio de ontem da Loteria Federal, no valor de NCr\$ 180 mil (cento e cinquenta milhões de cruzeiros antigos), coube ao bilhete n.º 11 372, vendido em Santa Catarina, e o segundo, no valor de NCr\$ 30 mil (trinta milhões de cruzeiros antigos), no bilhete n.º 33 334, vendido no Paraná.

Os três últimos prêmios, de NCr\$ 10 mil, 5 mil e 4 mil (dez milhões, cinco milhões e quatro milhões de cruzeiros antigos), saíram, respectivamente, para os bilhetes n.ºs. 17 169, 28 004 e 39 446, vendidos em Minas Gerais, Estado do Rio e Goiás.

**OUTROS**  
Foram premiados com NCr\$ 1 mil (um milhão de cruzeiros antigos) os bilhetes 1372 (São Paulo), 21 372 (Guanabara) e 31 372 (Santa Catarina), correspondentes ao milhar final do primeiro prêmio. Os cinco prêmios de valor de NCr\$ 1 mil (um milhão de cruzeiros antigos) saíram para os bilhetes de número 24 311 (Rio Grande do Sul), 12 253 (Rio Grande do Sul), 21 680 (São Paulo), 13 994 (Santa Catarina) e 4 680 (Rio Grande do Sul).

Todos os bilhetes terminados com a centena 372, final do primeiro prêmio, estão premiados com NCr\$ 100,00 (cem mil cruzeiros antigos), os terminados com as dezenas 71, 70, 69, 73, 74, 75, 34, 59, 94 e 46 e são premiados com NCr\$ 30,00 (trinta mil cruzeiros antigos) e todos os terminados com o algarismo 2 estão premiados com NCr\$ 30,00 (trinta mil cruzeiros antigos).

**Mulher usa tartaruga como pílula**  
Niterói (Sucursal) — A Polícia de Cabo Frio deteve ontem o pescador Osvaldo Nascimento, do Arraial do Cabo, por ter surrado a mulher porque ela se recusava a continuar tomando suas colhechas de sopa de tartaruga, de acordo com a folhinha, para evitar filhos.

Depois de confirmar a eficácia da terapêutica, D. Maria Carlota de Jesus pediu que soltassem o marido, pois não sentia "um pingão de ódio" por ter sido mostrado que "é homem, e dos bons".

**Câmaras Juniores fazem convenção**  
São Paulo (Sucursal) — Encerra-se hoje a XIII Convenção Nacional das Câmaras Juniores, instalada nesta Capital no último dia 13, com o objetivo de treinar homens jovens, de 18 a 40 anos de idade, em atividade de liderança.

Participam da convenção 20 delegações de 53 cidades brasileiras. Ontem houve eleições para a direção das Câmaras Juniores e hoje os convencionais e esposas reúnem-se em Santo Amaro, num programa social e esportivo, para encerrar a convenção.

**Converse sobre proteção e segurança com quem mais entende do assunto: seu corretor de seguros.**

Fale com seu corretor sobre as muitas formas de proteção que o seguro pode lhe dar. Consulte-o também sobre a Piratininga, uma das maiores companhias de seguros do Brasil. Ele lhe dirá, entre outras coisas, que Piratininga pertence a um grupo econômico de mais de 20 empresas. Seu patrimônio é dos mais sólidos. Opera nos seguintes ramos de seguros: incêndio, lucros cessantes, acidentes do trabalho, acidentes pessoais, automóvel, responsabilidade civil, transporte, vida individual com correção monetária, vida em grupo, roubo, perdas e danos, fidelidade, tumultos, crédito, vidros e riscos diversos. Piratininga tem tudo para lhe assegurar proteção. Tudo. Confirme com seu corretor de seguros.

**CIA. PIATININGA DE SEGUROS GERAIS**  
Rio - Rua Francisco Serrador, 2 - 2.º e 3.º andares - Sucursais e agências nas principais cidades do País.



### Cardin tenta mudar pena de oito anos

Curitiba (Correspondente) — O Coronel Jefferson Cardin de Alencar Osório, chefe do movimento de guerrilhas que irrompeu no Sul do País em 1965, recorreu ontem ao STM, através do seu advogado, Sr. Albarino Matos, da sentença do Conselho de Justiça da 5.ª RM, que o condenou a oito anos de prisão.

Outras apelações que deram entrada na Auditoria da 5.ª RM foram as de Valdear Dornelas e Odílio Vieira Bruin, condenados a quatro anos, Albeiro Vieira do Santos e Adamastor Bonilha, oito anos, Aldeiro Aires, cinco anos, e Eusébio Teixeira Dorneles, condenado a dois anos.

#### ÚLTIMO DIA

O prazo para apelação da sentença, que condenou, além dos citados, mais 13 dos 39 acusados no processo, terminou ontem, tendo o Procurador José Manes Lettão apelado no STM contra 28 delis.

O Coronel Jefferson Cardin se encontra preso no quartel do 5.º Regimento de Obuses, no Boqueirão, sendo submetido a pericia neuropsiquiátrica.

#### JULGAMENTOS

No Rio, o Conselho de Justiça da 1.ª Auditoria da 1.ª Região Militar julgará amanhã a partir das 13 horas, o cabo do Exército Orival José de França e os civis Antônino José Maria, Alirton Fonseca de Almeida, Ovídio Osvaldo Pandolfi, Jonas Soares, Joaquim Fernando Lapente, Paulo Gomes de Oliveira, Osir Santos e Geraldo Teixeira Damasco, acusado de planejar um movimento contra a Revolução na Cidade fluminense de Caxias.

### Navios serão reparados em P. Alegre

Pôrto Alegre (Sucursal) — Deverá ser instalado nesta Capital uma empresa especializada em reparação naval, que operará dentro de modernas técnicas. O Estaleiro Sô, organizador da nova empresa, dará atendimento aos navios que compõem a rede de integração nacional e outros que necessitarem de serviços técnicos em Pôrto Alegre.

### SUNAB doa feijão a lavradores

Recife (Sucursal) — Oitenta toneladas de feijão mexicano e 1,5 t de leite em pó foram doados ontem pela SUNAB e pela COBAL aos lavradores da Zona dos Palmares, principalmente das Usinas 13 de Maio e Céro Azul, que passam as maiores privações em consequência da crise na agro-indústria açucareira.

No entanto, os alimentos ainda estão no Pôrto do Recife, dependendo sua liberação de ordem do Delegado da SUNAB, Ondino Cardoso, a quem compete apresentar o documento que a Confederação dos Bispos do Brasil e a Campanha Nacional da Merenda Escolar assinaram doando os alimentos à COBAL.

### São Paulo andarรก mais depressa

São Paulo (Sucursal) — A Secretária de Transportes pretende retificar tódas as ferrovias para que os trens paulistas possam desenvolver 100 quilômetros por hora, segundo revelou ontem o Sr. Firmino de Freitas. Acrescentou o Secretário que esse plano objetiva colocar as ferrovias paulistas no seu devido lugar na política de transportes, tanto de passageiros quanto de cargas, oferecendo melhores condições de segurança e velocidade.

### Semana da Fé termina em Laranjeiras

A Semana da Fé, na Paróquia de Cristo Redentor das Laranjeiras, encerra-se hoje com uma celebração paralitúrgica da Palavra, às 17h30m. Segundo o vigário, padre Osvaldo Grenner, a semana teve o objetivo de esclarecer os paroquianos sobre os problemas atuais da Igreja, cumprindo assim o desejo de Paulo VI ao instituir o Ano da Fé.

Diariamente, às 21 horas, realizaram-se conferências sobre os temas Fé e Superstições, Deus Existe, Quem é o Homem, O Atomo Chance do Mundo, A Fé Cristá, A Igreja do Vaticano II. Em média 100 pessoas assistiram às palestras.

# PODE VIR GENTE

# BRASTEL

# ferve e vem

**TELEVISOR PILOT 23"**  
Visão direta com proteção total. Fino móvel em caviúna.

PREÇO LEGAL **546,00**  
ENTR. E MENSALID. IGUAIS DE NC\$ **43,50**



**TELEVISOR ADVANCE - 23"**  
em marfim ou caviúna absoluta nitidez de som e imagem

PREÇO LEGAL **490,00**  
ENTR. E MENSALID. IGUAIS DE NC\$ **38,20**



**TELEVISOR EMPIRE BABY-17"**  
prático, portátil, antena embutida, caixa em plástico cinza.

PREÇO LEGAL **339,00**  
ENTR. E MENSALID. IGUAIS DE NC\$ **27,10**



**TELEVISOR EMPIRE - 23"**  
39 cm. de mesa em marfim ou imbuia

PREÇO LEGAL **550,00**  
ENTR. E MENSALID. IGUAIS DE NC\$ **45,10**



**MÁO DE COSTURA LEONAM**  
modelo tradicional, 5 gavelas em madeiro de lei.

PREÇO LEGAL **79,00**  
ENTR. E MENSALID. IGUAIS DE NC\$ **7,40**



**MÁO DE COSTURA SINGER**  
Ponta de Ouro, elétrica, belo móvel em gabinete de luxo.

PREÇO LEGAL **199,00**  
ENTR. E MENSALID. IGUAIS DE NC\$ **15,90**



REDUÇÃO TOTAL PELO CRÉDITO DIRETO

**MAQ. LAVAR BENDIX**  
modelo Pakina, sistema exclusivo de turbina.

PREÇO LEGAL **225,00**  
ENTR. E MENSALID. IGUAIS DE NC\$ **16,60**



**MAQ. LAV. BENDIX ECONOMAT**  
lava e enxagua automaticamente.

PREÇO LEGAL **575,00**  
ENTR. E MENSALID. IGUAIS DE NC\$ **41,90**



**FOGÃO CORINGA SUPER**  
4 bôcas - Forno com visor bicolor moderníssimo.

PREÇO LEGAL **89,00**  
ENTR. E MENSALID. IGUAIS DE NC\$ **6,00**



**FOGÃO BRASIL**  
4 bôcas, modelo comercial forno e estufa fechados.

PREÇO LEGAL **87,00**  
ENTR. E MENSALID. IGUAIS DE NC\$ **7,00**



**GELADEIRA GEOMATIC. 10L**  
238 litros, porta aprovável gaveta para legumes.

PREÇO LEGAL **385,00**  
ENTR. E MENSALID. IGUAIS DE NC\$ **30,80**



**GELADEIRA GE - LD 104**  
10 pés - retífica, prateleiras ajustáveis, qualidade superior.

PREÇO LEGAL **655,00**  
ENTR. E MENSALID. IGUAIS DE NC\$ **48,90**



**GELADEIRA BRASEMP - 8 pés**  
modelo Príncipe 220 litros, porta magnética.

PREÇO LEGAL **405,00**  
ENTR. E MENSALID. IGUAIS DE NC\$ **31,80**



**GELADEIRA VITÓRIA REGIA**  
da Climax, 10,6 pés, retífica, luxuosa, 300 litros de conforto.

PREÇO LEGAL **399,00**  
ENTR. E MENSALID. IGUAIS DE NC\$ **28,00**



**DORMIT. AMBASSADOR**  
PREÇO LEGAL **419,00**  
ENTR. E MENSALID. IGUAIS DE NC\$ **32,90**



**DORMIT. RÚSTICO PIEDADE**  
PREÇO LEGAL **345,00**  
ENTR. E MENSALID. IGUAIS DE NC\$ **26,20**



**DORMITÓRIO COLORADO**  
PREÇO LEGAL **549,00**  
ENTR. E MENSALID. IGUAIS DE NC\$ **41,90**



**SOPÁ WALPIM**  
PREÇO LEGAL **272,30**  
ENTR. E MENSALID. IGUAIS DE NC\$ **21,30**



**DORMITÓRIO RIO MEGA**  
PREÇO LEGAL **528,00**  
ENTR. E MENSALID. IGUAIS DE NC\$ **39,90**



BRASTEL

É LEGAL

CENTRO: R. URUGUAIANA, 77/79 - R. BUENOS AIRES, 139 - PRAÇA TIRADENTES, 46  
 RAMOS: R. URANOS, 1100 - NITERÓI: R. SÃO PEDRO, 15 - MADUREIRA: R. MARIA FREITAS, 72 -  
 NOVA IGUAÇU: AV. GOV. AMARAL PEIXOTO, 90  
 SÃO CRISTÓVÃO R. SÃO LUIZ GONZAGA N.º 132

PELO CRÉDITO DIRETO AO CONSUMIDOR VOCÊ COMPRA À PRAZO PELO PREÇO À VISTA E LEVA NA HORA



# Argentino prêso na Bolívia viu Guevara duas vezes

## De Gaulle deixa a França para visitar o Canadá e suas colônias na América

Brest, França (AFP-UPI-JB) — O General Charles De Gaulle iniciou ontem, a bordo do cruzador Colbert, uma viagem ao Canadá e às possessões francesas na América. No próximo dia 20 a belonave da marinha francesa chegará ao Arquipélago de Saint Pierre e Miquelon, onde De Gaulle permanecerá durante um dia, seguindo depois para Quebec.

Há dois dias, De Gaulle e o povo assistiram nos Campos Elísios a um desfile de tanques, soldados e aviões, em comemoração à passagem da data nacional da França. A tempestade que caiu sobre Paris, logo após a parada, causou um recorde em acidentes de automóvel nas estradas.

### AS ILHAS

As ilhas de Saint Pierre e Miquelon, ao lado da Terra-Nova, são as últimas parcelas do imenso império francês da

América do Norte. Sua extensão total é de 242 quilômetros quadrados e contam com 5 000 habitantes, em sua maioria bretões, normandos e vascos que se dedicam à pesca.

## Franceses têm tanque para combate nuclear

Alberto Carbono  
Especial para o JB

Paris (AFP — JB) — A Legião Estrangeira, favorita dos parisienses, esteve ausente do tradicional desfile de ontem, mas houve uma surpresa para os entendidos: o novo tanque AMX-30.

Concebido para a sobrevivência num ambiente de combate nuclear, o AMX-30 pesa 34 toneladas, está armado com um canhão de 105 milímetros que pode disparar um projétil a três quilômetros de distância, tem uma velocidade de 40 quilômetros por hora e dispõe de 14 horas de autonomia.

Sua tripulação é composta de quatro homens — a blindagem lhes assegura proteção contra as armas biológicas, químicas e nucleares.

Os AMX-30, que estão sendo produzidos à razão de dez por mês, substituirão nos regimentos conhecidos no Exército francês como ABC (arma blindada cavalaria) nos quase obsoletos Patton M-47, de fabricação norte-americana.

O primeiro regimento ABC equipado com AMX-30 desfilou ontem pela Avenida dos Campos Elísios: é o 503º regimento de carros de combate, que faz parte das forças de manobra da estrutura militar francesa. Segundo a doutrina estratégica fixada pelo Governo francês, as forças de manobra — que consistem em dois corpos de Exército, um estacionado na Alemanha Ocidental e outro em território francês — têm por missão enfrentar o agressor o tempo necessário para que o Governo decida sobre a oportunidade de empregar o primeiro escalão da estrutura: a força de dissuasão.

A força de dissuasão é formada, no momento, por bombardeiros Mirage IV, capazes de transportar uma bomba atômica — no futuro serão substituídos por projéteis balísticos terra-terra, e, finalmente por submarinos nucleares, capazes de disparar nas profundezas oceânicas, foguetes de cargas nucleares.

## Soldados da Nigéria tomam cidade de Nsuka e põem em fuga os rebeldes de Biafra

Lagos, Nigéria (UPI-AFP-JB) — Forças federais nigerianas tomaram a cidade universitária de Nsuka e obrigaram as tropas rebeldes a fugirem para sua Capital oriental de Enugu, 65 quilômetros ao sul. A cidade de Ohoja também foi ocupada.

Vários dias de combates violentos e duelos de artilharia precederam a tomada de Nsuka, embora, segundo informa um porta-voz do Governo, os soldados tivessem ordens estritas de não causar danos aos edifícios da Universidade da Nigéria. Aquela estabelecimento de ensino foi criado com a ajuda da Universidade Norte-Americana de Michigan.

O governo militar federal, Major-General Yakubu Gowon, comemorou a captura de Nsuka, exortando a população oriental a desobedecer o líder militar rebelde, Tenente-Coronel Odumegwu Ojukwu.

Gowon pediu "aos verdadeiros líderes e aos cidadãos leais" da região que ignorem a autoridade de Ojukwu para evitar maiores matanças.

Na ferocidade dos combates contra a província separatista de Biafra, as tropas federais sofreram dezenas de baixas diárias mas o governo de Lagos já anuncia novos triunfos além das fugas desordenadas dos rebeldes para o sul do país.

### OS ANTIGUERRILHEIROS

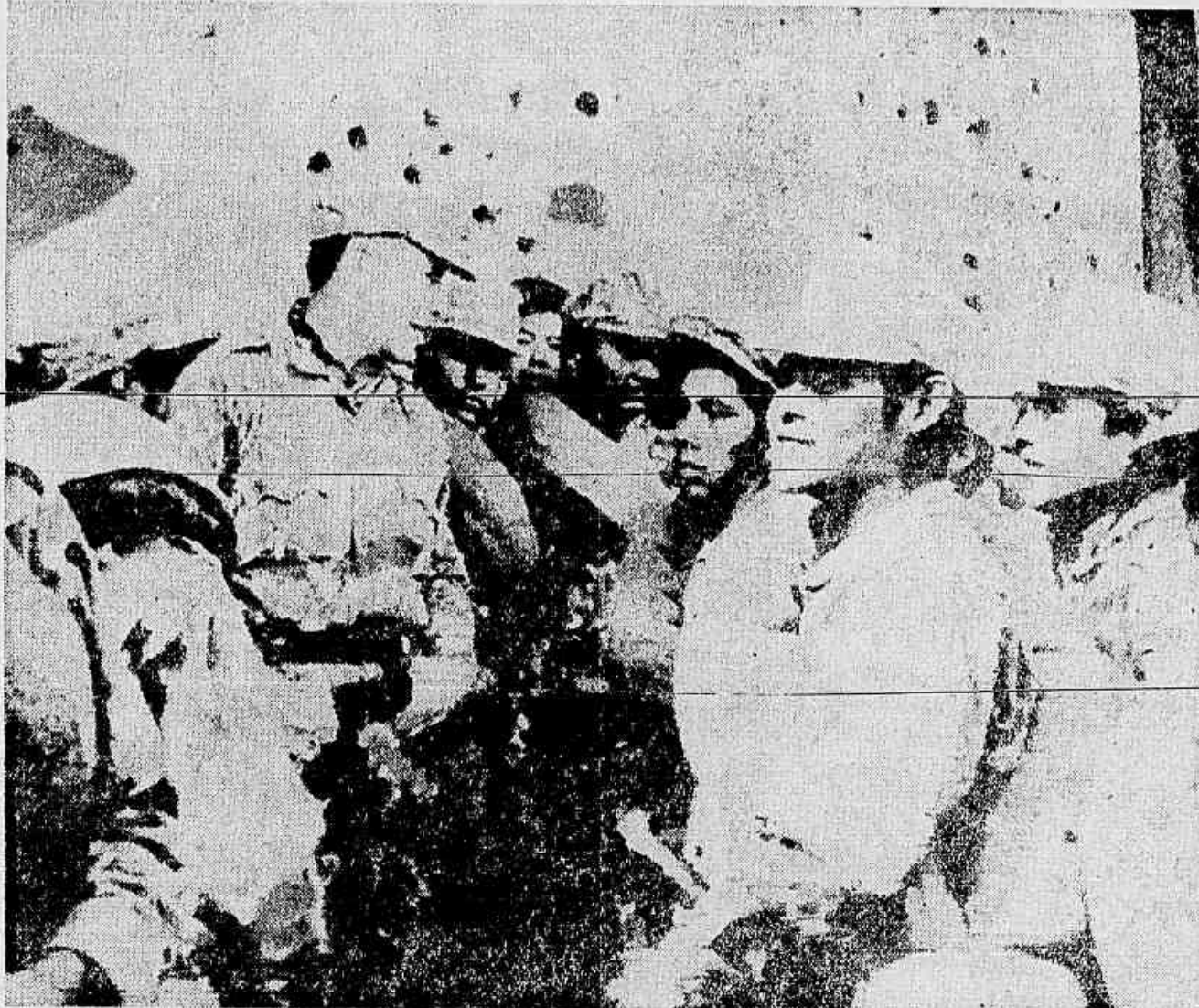

Membros da Quinta Divisão do Exército boliviano se preparam para partir para o front da luta antiguerrilha

## OEA reage às medidas contra Fidel

Washington (AFP-JB) — Por Anita de Calers — As medidas propostas pela Venezuela para fazer face à "subversão comunista" nos países do Hemisfério Ocidental provocaram reações diversas nos meios da Organização dos Estados Americanos — OEA.

O documento, que contém 11 pontos concretos destinados a servir de base para as resoluções que serão tomadas pela décima Reunião Consultiva Ministerial, acaba de ser transmitido pelo representante da Venezuela, Pedro Paris Monteseinos, às delegações dos outros vinte países membros da OEA. O referido documento não foi divulgado.

O conjunto destas propostas é considerado por inúmeros diplomatas como "interessante", mas há os que formulam sérias reservas. Isto se aplica especialmente ao que alguns consideram uma "desproporção" entre o primeiro ponto do documento venezuelano relativo a uma condenação da política subversiva comunista, e às medidas relativamente inofensivas que se seguem.

Para que serve condenar um regime quando não se está disposto a aplicar todas as consequências de semelhante medida? Perguntam estes diplomatas, chamando a atenção para o fato de que o Governo cubano já foi condenado pela Nona Reunião Consultiva Ministerial e que esta condenação foi acompanhada pela decisão de romper as relações diplomáticas e comerciais entre países do Hemisfério Ocidental e Cuba.

A atitude destes diplomatas reflete as dificuldades que terá de enfrentar a Duodécima Reunião Consultiva Ministerial.

Esta reunião, convocada no quadro da Carta da OEA, não conta com os poderes de outras reuniões — como a nona, por exemplo — que foram realizadas com base na aplicação do Tratado Interamericano de Assistência Mútua do Rio de Janeiro.

Nos meios da OEA se previu também certa oposição à proposta no que diz respeito ao estabelecimento na América Latina de "zonas de vigilância costeira".

Uma medida deste tipo poderia levar no embargo e revista de toda embarcação considerada como capaz de transportar agentes ou material subversivos, seja qual for seu ponto de partida ou sua origem, consideram alguns setores.

Entre as propostas venezuelanas que não parecem suscitar controvérsias, figura o ponto relativo à vigilância, por todos os países membros, das atividades da Organização de Solidariedade Latino-Americana de Havana (OLAS), e dos Comitês Nacionais.

A declaração que acaba de formular o Partido Democrata Cristiano do Chile, que se opõe a todo tipo de restrição das atividades das OLAS nesse país, causou vivas preocupações nos setores da OEA.

O documento preparado pelo país mais diretamente interessado — a reunião foi convocada a pedido do Governo de Caracas — foi esperado com grande interesse.

Agora que o documento se encontra em mãos dos Governos americanos, a OEA conta com o elemento que proporciona a base concreta necessária para prosseguir seus trabalhos.

## Barrientos reorganiza Gabinete

La Paz (UPI-JB) — O Presidente René Barrientos anunciou ontem a dissolução da Frente da Revolução Boliviana (coligação de Partidos menores que o levou ao Poder, em 1966) e iniciou gestões para reorganizar seu Gabinete, que poderá contar com membros da Falange Socialista Boliviana, Partido de oposição, esquerdista, mas antipático aos sindicatos camponeses.

A decisão é consequência de semanas de tensão política, originada, em parte, pelas ações de guerrilha no Sudeste do país e pela intervenção do Exército nas jazidas mineiras para — segundo informações oficiais — conter as manifestações contra o Governo.

### COMÊÇO

A crise na coligação que levou Barrientos ao Poder, em 3 de julho do ano passado, começou com a decisão do Partido Social Democrata (PSD) e do Par-

tido Revolucionário Autêntico (PRA) de abandonarem a frente. O Vice-Presidente da República, Luis Adolfo Siles Salinas, é dirigente do PSD.

Barrientos, ao comunicar a dissolução da Frente, em entrevista à imprensa, ontem, declarou que pretende designar ministros, escolhendo técnicos, de tendências independentes. Exortou os Partidos políticos que o apoiam a se manterem na "linha revolucionária", quer tenham ou não Pastas no futuro Gabinete.

O MNR (Movimento Nacionalista Revolucionário), dirigido pelo exilado Presidente Victor Paz Estenssoro, e o Partido Revolucionário de Esquerda Nacionalista, do ex-Vice-Presidente Juan Lechin, estão excluídos de compor o novo Ministério. O pequeno Partido Democrata Cristiano, que, há quatro meses, manteve um Ministério no Gabinete, poderá ser chamado a integrá-lo, na opinião dos observadores locais.

## EUA vêem Governo fortalecido

Washington (AFP-JB) — Circulos oficiais dos Estados Unidos atribuíram a habilidade do Governo boliviano o restabelecimento de uma situação, que há cerca de 12 anos parecia encaminhar-se para um agravamento.

Sem admitir que os problemas nas minas e as manifestações estudantis de apoio aos mineiros não voltarão a se repetir, os mesmos funcionários afirmaram que o Governo do Presidente René Barrientos saiu fortalecido de seu confronto com os provocadores do mal-estar.

Em Washington, considera-se que a mistura de liberalismo e firmeza, que as autoridades exibiram em face dos estudantes, foi o fator determinante que impediu que as manifestações nas Universidades atingissem proporções incontroláveis.

Nesses mesmos circulos, revelou-se também que, em nenhum momento, o Governo de Barrientos perdeu o controle da situação.

Algumas informações jornalísticas, que falaram de um possível movimento contra o Presidente Barrientos, são qualificadas em Washington de "exageradas". Entretanto, acham os circulos oficiais norte-americanos que existe apenas uma relação indireta entre as greves nas minas e as atividades dos guerrilheiros no Sudeste da Bolívia.

Segundo as fontes, o envio, por parte do Governo de La Paz, de tropas à zona de guerrilhas, pôde minar os agitadores nas minas, que esperavam tirar

partido do que acreditavam ser um enfraquecimento da vigilância militar na região mineira. Mas os fatos provaram como eram errôneas tais especulações.

Por outro lado, as guerrilhas — segundo Washington — não constituem um problema sério para o Governo boliviano. O fato de que os guerrilheiros, cujo número se calcula numa centena, se deslocem para o centro do país, é tido como um indicio de que as forças militares bolivianas conseguiram perturbar seriamente suas atividades. Essa a razão pela qual não se modificou o programa de ajuda militar à Bolívia.

Os circulos oficiais norte-americanos disseram que essa ajuda será mantida em seu atual nível de dois milhões de dólares por ano. O único efeito que a guerrilha teve sobre o programa é acelerar o envio do material já destinado à Bolívia.

Afirmaram as fontes que o equipamento despachado para a Bolívia se compõe particularmente de helicópteros e material de transmissão.

O pessoal militar norte-americano, que faz atualmente o treinamento de um batalhão boliviano de cerca de 600 homens, será mantido com 15 instrutores. O batalhão boliviano será enquadrado na luta antiguerrilhas.

Os funcionários norte-americanos disseram que o treinamento se realiza no nordeste de Santa Cruz, e que os instrutores norte-americanos têm ordem de se manter afastados da região em que os guerrilheiros operam.

La Paz (UPI-JB) — Carlos Alberto Frutuoso Bustos, o argentino capturado pelo Exército boliviano juntamente com Régis Debray e George Roth, viu e falou duas vezes com Che Guevara, segundo revelou ontem o correspondente da UPI em La Paz, Abel Beruti.

Beruti conversou com Frutuoso domingo passado, ao visitar Camiri. O argentino não disse onde e quando viu Guevara, mas afirmou que fez duas aulas de guerrilhas, usando como livro de texto uma obra de Debray.

### INOCENTE

Conta Abel Beruti que sua entrevista com o prisioneiro foi desordenada e suas explicações muito confusas, sobre a presença de Guevara entre os guerrilheiros. Não precisou se usar barba, mas disse tê-lo reconhecido imediatamente pelas fotografias que dele vira nos jornais.

Frutuoso relatou que fora convidado para uma reunião política — mas pela qual hoje se encontra preso — mas ignorava o que seria tratado. "Uma mulher me convidou para a reunião. Eu tinha um passaporte falso preparado em Buenos Aires. Dois dias depois, estava metido em tudo isto" — explicou.

O argentino pareceu a Abel Beruti um tanto preocupado, mas declarou que estava bem tratado e alimentado. O correspondente não pôde fotografar Debray (em Camiri, havia também jornalistas do Paris Match e do Le Figaro) e a proibição foi estendida a todos.

### TESTEMUNHA

Conta ainda Beruti: "Não obstante, pude ver Andrew Roth, outro dos prisioneiros, quando foi posto em liberdade e voltou a La Paz.

Depois de deixar Camiri, na manhã de domingo, viajei para a região de Lagunillas, onde presenciei dois choques entre as tropas do Exército boliviano e os guerrilheiros.

O primeiro, ocorrido domingo mesmo, durou uns cinco minutos. O segundo, iniciado às 15h30m do mesmo dia, durou meia hora. Um soldado ficou ferido no braço esquerdo e foi levado a um hospital de campanha. Dois guerrilheiros foram também atingidos, mas seus companheiros o levaram.

Não poderia aventurar uma estimativa sobre o número de guerrilheiros que pode haver na região. Os jornais de La Paz acreditam que oscilam de 70 a 400.

As tropas com as quais estive me encontrando sob o comando do Comandante Luis Roque Terran, um oficial enpaç, que goza da confiança de seus homens, que vi combater com valor nos dois choques dos quais fui testemunha.

### VOLUNTARIOS

No dia que me reuni com as tropas na região de Lagunillas, 300 voluntários juntaram-se aos 400 soldados empenhados contra as guerrilhas.

A idade média dos soldados regulares não passa dos 19 anos. Alguns dos voluntários não representavam mais de 14 ou 15.

O Exército deu-lhes botas novas, enquanto estive ali, substituídas as munições que estavam alguns dos soldados usavam. Um avião Cessna e um helicóptero, operando com base em Santa Cruz, lançaram alimentos às forças governamentais. Santa Cruz, que tem 105 mil habitantes, é a cidade mais importante do oriente boliviano.

"Os Departamentos do Exército se confessam preocupados por uma guerra de nervos que poderia surgir do que a luta verdadeira. Entretanto, novas patrulhas são treinadas constantemente num campo próximo a Lagunillas, enquanto não há choques nem mesmo em perspectiva.

Não creio que o povo de La Paz tenha consciência da seriedade da situação. Em geral, a gente aqui parece tão indiferente como se se tratasse de um jogo de cartas."

## Como chegar à Bolívia para ver as guerrilhas

Steve Harrison  
Especial para o JB

Santa Cruz, Bolívia (UPI-JB) — As guerrilhas que operam no oeste e sudoeste desta cidade do Leste boliviano deslocam-se, provavelmente, a pé ou a cavalo, mas talvez fosse mais fácil e menos penoso se o fizessem de trem.

Com efeito, viajei três dias de trem apenas para penetrar território boliviano, partindo de Buenos Aires, num percurso que cobriu 2 400 quilômetros. Entrava pela quinta vez na Bolívia, em dez anos — e foi a viagem mais fácil. Não indaguem o por quê. Não há realmente um bom motivo.

O Expresso de Prata entrou na Bolívia em Yaculba, às 22 horas. E durante as 30 horas seguintes percorreu, por uma trilha estreita, a região desértica e de vegetação rasteira do Chaco, rumo leste, e o sopé dos Andes, rumo oeste. Soldados, com suas botas pretas, inspecionaram a carga que os camponeses levavam nos vagões de segunda.

Um funcionário do Serviço de Imigração veio ao vagão-dormitório: o mesmo que nos abordara em Buenos Aires. "Passaportes, por favor" — pediu. Pagou-se, anotou qualquer coisa e, ao devolver, declarou que necessitamos salvo-condutos do Exército.

O expresso apitou, anunciando a partida de Yaculba. Deixou atrás de si, na Argentina, a locomotiva diesel e o vagão-restaurant, substituídos agora por outros inferiores. As duas horas da madrugada, alguém bateu à porta: inspeção alfândegária.

Meu companheiro de viagem, um dentista idoso, perguntou por que nos incomodavam aquela hora da noite. Tossia. A voz do lado de fora respondeu um pedido de desculpas e se retirou. Voltamos ao sono interrompido, enquanto outros passageiros passavam a noite bebendo e jogando dados.

Ao amanhecer, o trem cobria um trecho do percurso de 480 quilômetros. Parara em algumas aldeias, para pegar ou depositar passageiros e cargas.

"Os homens da Alfândega me levaram 600 pesos a noite passada" — queixou-se um passageiro. "Eles são substituídos de três a quatro meses, porque, já então, têm dinheiro suficiente para comprar um carro e uma casa". O passageiro era um ex-contrabandista, um dos muitos que escamoteiam mercadorias do Brasil e Argentina para esta crescente cidade tropical de 105 mil habitantes. Tivera de emprestar parte de sua bagagem a outros passageiros, a fim de poder passar pela inspeção alfândegária.

O "Expresso de Prata" fez uma parada longa em Charvinda. Caminhões aguardavam os passageiros, para conduzi-los a través das montanhas mais baixas para o oeste de Cumiri, uma região onde guerrilheiros e tropas do Exército se enfrentam há três meses. Tinhamos, então, atravessado a profunda vertente entre o Rio da Prata e a vertente do Amazonas. A vegetação rasteira gradualmente se transformava em arbustos maiores e plantas da zona tropical. Papagaios selvagens cruzavam os céus.

Ao cair da noite, o trem cruzou a ponte sobre o Rio Grande. Recuou até um a aldeia chamada Aupo. Podíamos ver soldados armados, numa fileira de cerca de 20 pahuchis ou cabanas de sapê. Em frente às cabanas, shollas (mulheres índias) vendiam comida e chicha, bebida feita de trigo, amendoim e água.

Um soldado aceitou um cigarro e um copo de chicha. "Somos cerca de 100 aqui" — disse. "Há alguns dias, enfrentamos os guerrilheiros em La Paliza. Devemos ter ferido alguns, porque encontramos, depois, um rastro de sangue". Um lugar-tenente, que estava bebendo cerveja num pahuchi, gritou: "Diga que façam esse trem partir daqui o mais breve possível".

O trem começou a se movimentar e alguns de nós tivemos de pegá-lo na corrida. Alguém informou que os soldados guardavam as estradas e as janelas do trem e advertiu que fechássemos as persianas. "Estamos na zona perigosa" — explicou.

A noite passou de um leve frio a quente e, por todo o ar, a fragrância da vegetação tropical. Houve, ainda, uma outra inspeção da Alfândega antes de chegarmos a Santa Cruz. O dentista teve outro acesso de tosse.

Saltamos em Santa Cruz às 4 horas da madrugada, após 14 horas. Um dos 1 200 táxis-jipes da cidade nos levou à praça principal. Duas vezes vimos soldados na estrada, mas acenaram ao reconhecer o motorista.

Antes da tarde, fui ao posto policial apresentar meus documentos. "Hoje é domingo" — informaram. "Volte amanhã". Foi para o hotel. Ninguém na Bolívia sabe, até agora, o que há nas minas mais. Davam para seis metralhadoras pequenas. Mas, a bem da verdade, devo dizer que contém apenas roupa amarrada e suja.

**a renda que meu capital precisa dar eu tiro de LETRA S.A.**

RENTABILIDADE: 8,3% no trimestre passado, pagos em dinheiro vivo.

SEGURANÇA: garantia do BNH e do capital da Letra S.A. aplicado em hipotecas de imóveis. LIQUIDEZ total

E mais:

- 1 - ISENÇÃO DE IMPOSTO DE RENDA
- 2 - RECOMPRA SEM QUALQUER DESCONTO

A letra imobiliária da LETRA S.A. É MELHOR QUE IMÓVEL

**LETRA S.A.**  
Crédito, Financiamento e Investimento  
Capital realizado mais reservas: NC15 505.055,08  
Autorização do Banco Central nº 229/65  
Inscrição no B.N.H. nº 14  
Rua da Assembleia, 40-B-Loja Tels.: 31-0940 e 31-0347

**NA PONTA DO LAPIS É QUE SE VÊ QUEM VENDE MAIS BARATO**

Ao pensar em adquirir a prazo uma televisão, refrigerador, fogão, ou qualquer aparelho elétrico, não creia nos grandes anúncios de prestações QUE NÃO DIZEM O TOTAL A PAGAR, certifique-se e consulte TONELUX.

**O LAPIS DIRÁ quem vende MAIS BARATO!**

**TONELUX**  
SEN DANTAS 75 e 38

Telefone para 22-1818 e faça a sua assinatura do

**JORNAL DO BRASIL**



**PROTESTO SEM VIOLÊNCIA**

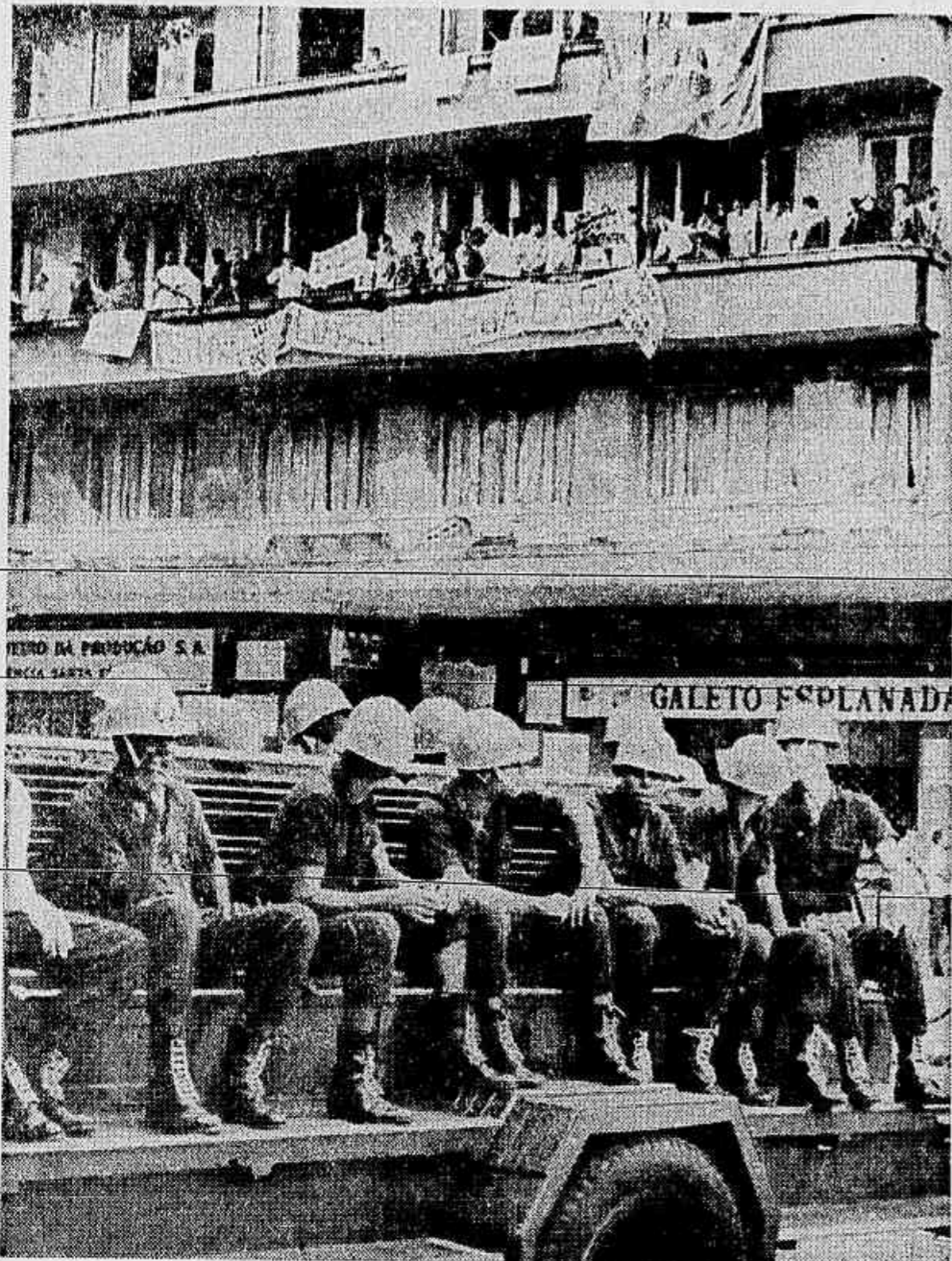

O choque da PM que foi à Casa do Estudante do Brasil apenas observou o movimento

**MAPA DO TEMPO — JB**

**ANÁLISE SINÓTICA DO MAPA** — A frente fria procedente do sul do País ultrapassou o Estado do Rio de Janeiro e Guanabara, estando agora no litoral do Espírito Santo em fase de dissipação. Assim sendo deverá ocorrer tempo bom nas próximas 24 horas nas regiões Centro e Sul do País. O litoral Nordeste continua sob regime de pancadas ocasionais. (Análise Sinótica do Mapa do Serviço de Meteorologia Interpretada pelo JB)

**TEMPERATURA E TEMPO NOS ESTADOS**

Maranhão, Piauí — Tempo: Bom com nebulosidade. Temp.: Estável.

Ceará, Rio Grande do Norte, Paraíba, Pernambuco, Alagoas, Sergipe — Tempo: Nublado, instabilidade passageira. Temp.: Estável.

Bahia — Tempo: Nublado, instabilidade passageira. Temp.: Estável.

Minas Gerais — Tempo: Bom. Temp.: Em ligeiro declínio.

Espírito Santo — Tempo: Bom com nebulosidade. Temp.: Em ligeiro declínio.

Rio de Janeiro, Guanabara — Tempo: Bom com névoa úmida. Temp.: Em ligeiro declínio.

Goiás — Tempo: Bom. Temp.: Estável.

Mato Grosso — Tempo: Bom. Temp.: Estável.

São Paulo — Tempo: Bom com nevoeiro pela manhã. Temp.: Estável.

Paraná — Tempo: Bom nevoeiro pela manhã. Temp.: Em ligeira elevação.

Santa Catarina — Tempo: Bom. Temp.: Estável.

Rio Grande do Sul — Tempo: Bom com nevoeiro pela manhã. Temp.: Em elevação.

**NO RIO**

**BOM**

MAXIMA — 24,9  
MINIMA — 15,1

**OS VENTOS**

**OS SOL**

NASC. — 6h34m  
OCASO — 17h22m

**A LUA**

**CRESC.**

**OS VENTOS**

**AS MARES**

PREAMAR: 10h40m/0,9m e 23h10m/0,8m  
BAIXA-MAR: 4h50m/0,4m e 18h0,5m

**TEMPO NO MUNDO (UPI—JB)**

Temperaturas máximas de ontem, e previsão do tempo para hoje nas Cidades seguintes: Buenos Aires, 26º, bom; Santiago, 18º, claro; Montevideo, 24º, parcialmente nublado; Lima, 25º, bom; Bogotá, 10º, nublado; Caracas, 25º, parcialmente nublado; México, 11º, claro; San Juan, 29º, parcialmente nublado; Jamaica, 27º, nublado; Port of Spain (Trinidad), 30º, claro; Nova Iorque, 7º abaixo de 0º, nublado; Miami, 18º, claro; Chicago, 13º abaixo de 0º, claro; Los Angeles, 19º, nublado; Londres, 9º, chuvas; Paris, 11º, nublado; Berlim, 8º, nublado; Moscou, 2º abaixo de 0º, nublado; Roma, 18º, bom; Lisboa, 14º, claro.

**Estudantes devem sair da CEB hoje**

Os estudantes que há aproximadamente um mês tomaram posse da Casa do Estudante do Brasil — 200 no todo — têm prazo até às 8 horas de hoje para deixar o prédio, por causa da decisão do Juiz da 5.ª Vara Cível, que determinou a reintegração de posse no processo movido pelo Diretor-Secretário da entidade, Sr. Luis Santiago de Mesquita.

Ontem à tarde, durante mais de uma hora, 300 estudantes se concentraram em frente ao prédio, com faixas e cartazes, para, em discursos inflamados, protestar contra a decisão judicial e contra "a passividade demonstrada" pelo Governador Negrão de Lima, que pela manhã anunciou que nada podia fazer.

**COM NEGRAO**

No encontro com o Governador, o Presidente da comissão de estudantes da CEB, Sr. Floriano Guilherme, pediu a intervenção do Sr. Negrão de Lima, mas ele alegou que não podia ir contra a decisão judicial. Os estudantes justificaram que não tinham para onde ir caso fossem despejados e pediram ao Governador vagas na Pousada Estudantil, na Lapa, mas o Sr. Negrão de Lima alegou que aquela dependência se destinava a estudantes em trânsito pelo Rio.

**REAÇÃO PACÍFICA**

Após o ato público, realizado de 13h30m às 14h40m, os estudantes reuniram-se no interior do prédio para estudar a forma de reação que empreariam, a fim de dificultar a ação policial.

Nos discursos, os estudantes deixaram claro que a teimosia que eles manifestaram em deixar o prédio da Casa do Estudante do Brasil deve-se ao fato de as autoridades não terem dado a menor importância às várias denúncias sobre irregularidades cometidas pelo diretor da entidade, Sr. Luis Santiago de Mesquita.

Reconhecem que não poderão reagir à ação policial, mas, diante do pouco caso com que o problema da extinção da Casa do Estudante do Brasil foi tratado, estão dispostos a permanecer detidos em suas celas e a fazer com que os policiais os carreguem para fora. A maioria dos ocupantes do prédio já retirou seus pertences, levando-os para casas de colegas, a fim de não ficar sem roupas, objetos de uso pessoal ou livros depois da ação policial.

Como a maioria dos ocupantes alega que não tem para onde ir, todos os residentes se comprometeram a acompanhar na praça fronteira ao prédio.

**POLÍCIAMENTO**

Durante todo dia de ontem o quartelão onde está a Casa do Estudante do Brasil foi vigiado por viaturas do DOPS. As 14h50m, um choque da Polícia Militar com 18 soldados parou em frente ao prédio — dez minutos após o ato público. O oficial que o comandava desceu do carro para a um bar nas proximidades telefonar para o QG, a fim de receber as ordens. Voltou cinco minutos depois e o choque foi embora, enquanto os estudantes nas sacadas do prédio da CEB acompanhavam a manobra com alguma expectativa.

# fim às frustrações

inscreva-se no plano santapaula de automoveis, NÃO É CONSÓRCIO, torne seu sonho ... realidade

**PORQUE: VOCÊ RECEBE O CARRO ESCOLHIDO O KM. PELO PREÇO DE TABELA: SEM JUROS · SEM REAJUSTES POSTERIORES · SEM CORREÇÃO.**  
**PORQUE: VOCÊ PAGA APENAS 4% DE TAXA DE ADMINISTRAÇÃO, DILUIDAS NAS CONTRIBUIÇÕES MENSAIS**  
**PORQUE: O PLANO SANTAPAUULA É ADMINISTRADO PELA EMPRESA DE MAIOR RENOME NA AMERICA LATINA. RESPONSÁVEL POR DEZENAS DE REALIZAÇÕES NO CAMPO ASSOCIATIVO**  
**PORQUE: PELO PLANO SANTAPAUULA, O SISTEMA DE ENTREGA É AUTOMÁTICO DEVIDO O NOSSO COMPUTADOR ELETRÔNICO QUE DETERMINA SEM ERROS SUA EXATA DISTRIBUIÇÃO DE ACORDO COM AS FAIXAS**

**EXEMPLO PARA ENTREGA DE 1000 VEÍCULOS:**

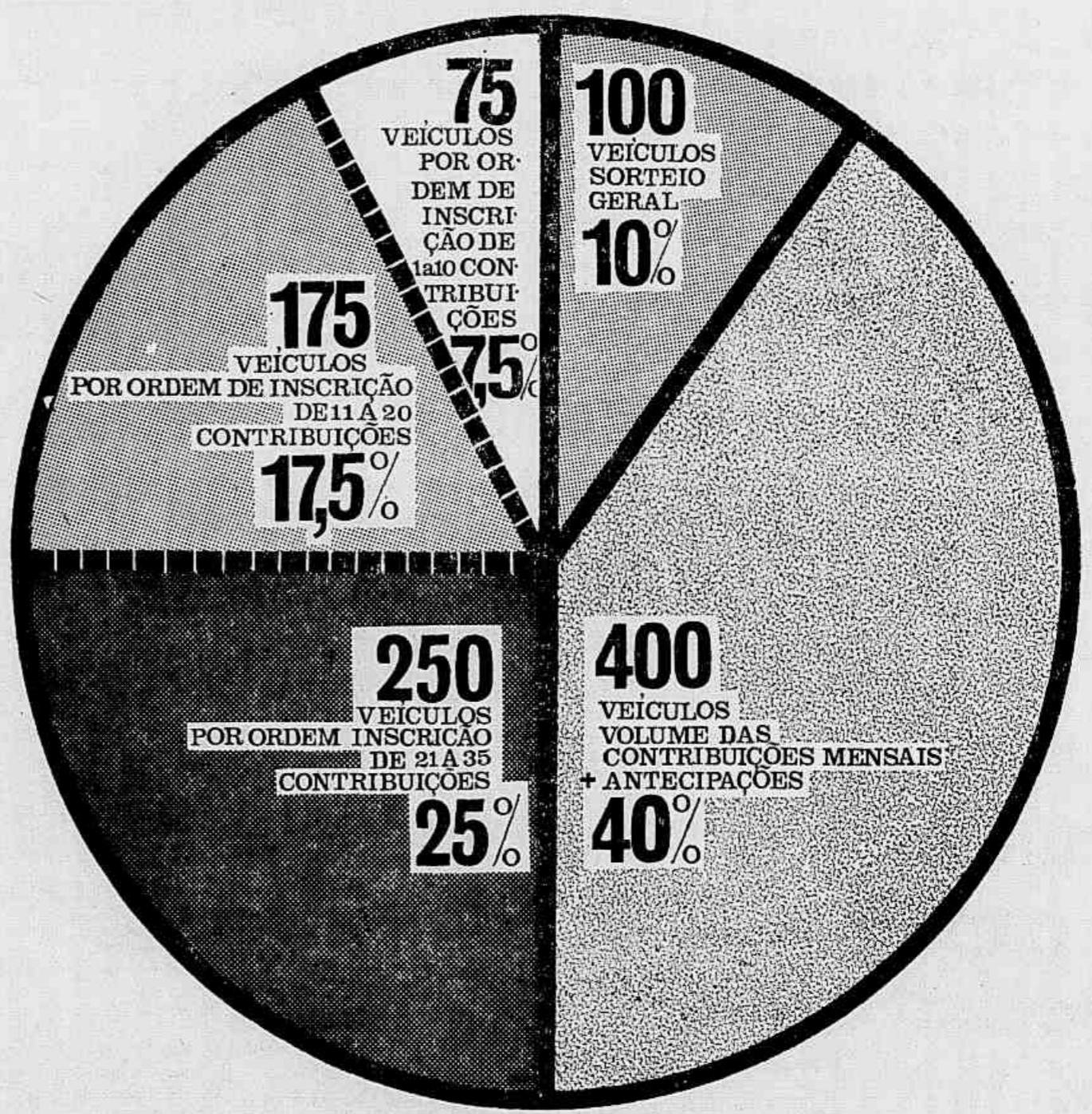

INSCRIÇÕES: NA SEDE SOCIAL DO SANTAPAUULA QUITANDINHA CLUBE - PETROPÓLIS  
 NA SEDE DA SANTAPAUULA - R. ALCINDO GUANABARA, 24 - S/L - R. DE JANEIRO  
 INCLUSIVE SÁBADOS E DOMINGOS · DAS 8,30 ÀS 22 HS.

## plano santapaula... a solução



**QUALQUER MARCA A SUA ESCOLHA**

REGISTRADO SOB O Nº 47.691, LIVRO B, Nº 55 - NO SEGUNDO REGISTRO DE TÍTULOS E DOCUMENTOS DE S. PAULO

**Evite o fim da semana para a entrega de seu Anúncio Classificado**

O Jornal do Brasil mantém 14 agências, espalhadas por todo o Rio, para facilitar esse seu trabalho. E não vai ficar nisso, porque continua abrindo uma nova, cada 4 meses. Mas não esqueça: seu pequeno anúncio merece a antecipação de sua entrega de pelo menos dois dias. Evite o sábado, evite o atropelo do fim da semana. Você será mais bem atendido. E vai lucrar.



# AVIAÇÃO

## 35 anos servindo ao transporte aéreo

O Sr. Guido Pabst, Diretor-Assistente da Rede Aérea Nacional da VARIIG, acaba de completar 35 anos de serviços nesta empresa, onde começou em junho de 1932, como balconista, passando, um ano depois, a exercer as funções de despachante e encarregado do fichário de peças de manutenção, em Porto Alegre, sua cidade natal.

Dai por diante, pelos seus próprios esforços, foi ocupando postos mais importantes, tendo sido enviado a Montevideo, em 1939, para fiscalizar a primeira agência da VARIIG, no exterior, tendo ali permanecido até 1942, quando foi transferido para o Rio. No seu novo posto, Guido Pabst passou a cuidar de todos os interesses da empresa, não só junto às autoridades brasileiras, como também às do exterior.

Em 1946, assumiu a Gerência de Tráfego, no Rio, funções que exerceu até 1961, quando foi, então, nomeado Diretor-Assistente da Rede Aérea Nacional. Nome de prestígio na nossa aviação comercial, Guido Pabst é, também, Diretor-Secretário do Sindicato Nacional das Empresas Aeronáuticas, onde sua atuação tem sido igualmente marcante.

Autêntico homem de aviação, Guido Pabst, possui, entretanto, um hobby curioso: o cultivo de orquídeas. E de tal forma a ele se dedica que, hoje, é considerado um dos melhores orquidófilos da América do Sul, com vários trabalhos publicados, sendo, por isso mesmo, membro da Academia Brasileira de Ciências.

## Alitalia tem nova sede central

Desde flux de junho todos os departamentos da Alitalia que estavam localizados em Roma, no Viale Mazzini 10, foram transferidos para o novo edifício-sede da Companhia, que surge no Piazzale Dell'Arte, próximo à zona monumental da EUR.

Projetada pelo arquiteto Dimelli, a sede da Alitalia tem forma octogonal, 20 andares e uma altura de 65 metros. Num edifício anexo estão instalados o centro eletrônico, o refeitório para 1.600 pessoas, um auditório de 243 metros quadrados de superfície, uma garagem para 200 car-

ros, a central elétrica elétrica, térmica e telefônica. Esta última atende a 86 linhas e serve 800 telefones internos.

Alinda Alitalia: Excluindo as despesas para a aquisição de quatro Junbos Boeing 747 e de seis superjatos Boeing 2707, cuja entrega dar-se-á a partir de 1971, no período 1967-70 serão investidos mais 330 milhões de dólares para potenciar a frota e a organização técnica da Alitalia. Ao comunicar à imprensa esta nova etapa do desenvolvimento da sua companhia, o Presidente Carandini salientou, também, que até hoje os investimentos da Alitalia somaram 600 milhões de cruzetiros novos.

## Concord já tem para-quadras de aterrissagem

Um gigantesco para-quadras de mais de 18 metros de comprimento e quase nove e meio de diâmetro acaba de ser confeccionado especialmente para ajudar a aterrissagem no protótipo do Concord, o jato super-sônico de passageiros anglo-francês, que deverá fazer seu primeiro voo no começo do ano que vem.

O para-quadras foi produzido pela Irving Air Chute of Great Britain Ltd. de Herts, Inglaterra.

O Concord será o primeiro avião de passageiros na Grã-Bretanha a ser equipado com tal para-quadras.

## Helicópteros para 90 passageiros

Empreses da Boeing estão planejando a construção de helicópteros com capacidade para 90 passageiros, velocidade de 370 km/h, e alcance de 1.600 km, a serem empregados no transporte aéreo regular.

O projeto, conduzido pela Divisão Vertol da Boeing, considera as necessidades do mercado para tal tipo de transportes nos próximos dez anos. Seus objetivos são um máximo de conforto, conveniência e economia para os passageiros, com um mínimo de ruído para as populações.

## Aterrissagens mais seguras: aparelhos de fibras óticas

Um novo instrumento de segurança agora produzido por uma firma britâni-

ca permite que os engenheiros de voo "olhem em torno das esquinas" do avião para inspecionar visualmente se o trem de aterrissagem está funcionando devidamente.

Dois dos instrumentos, denominados Fibroscópios, foram encomendados pela British Aircraft Corporation para experimentação em seus aviões.

O aparelho consiste em feixes flexíveis de fibras de vidro e pode ser utilizado para inspecionar de vários lados os objetos sólidos. Cada feixe contém cerca de 75 mil fibras acondicionadas em uma área de menos de um centímetro quadrado.

Um porta-voz da firma fabricante disse que esta é a primeira vez que se emprega a ótica de fibras em aviões. Salientou ele que o aparelho não se destina a substituir os existentes, que trabalham com os trem de pouso, mas apenas complementá-los e proporcionar ao engenheiro controle visual de atuação das rodas, imediatamente antes da aterrissagem.

A ótica de fibras já tem aplicação em diversos campos, tais como medicina, eletricidade e ciência nuclear.

## Recorde da Braniff Internacional

Um porta-voz da Braniff Internacional, em Dallas, Texas, informou que aquela companhia aérea, na sexta-feira passada, dia 30 de junho, teve o maior dia de sua história, em 39 anos de atividades contínuas. Em apenas um único dia, 10.445.603 passageiros-milha foram transportados pela Braniff Internacional, num recorde sem precedentes em sua história. E este feito é ainda mais significativo, por se tratar apenas dos passageiros transportados na rota doméstica dos Estados Unidos, sem computar as linhas internacionais para a América do Sul ou os transportes de soldados para a MAC (Military Airlift Command) para as rotas do Atlântico ou Pacífico Sul.

## 8 mil voos fretados: Itália

Entre os meses de junho e agosto, 46 companhias aéreas europeias programaram para cidades italianas mais de 8

mil voos fretados. Rimini, Gênova e Veneza são as cidades incluídas com maior frequência nessas excursões de verão.

## Dez Quick Change para a Lufthansa

A Lufthansa já encomendou à Boeing 10 jatos 737 QC (Quick Change), que em nada mais do que 25 minutos pode ser transformado de avião de passageiros em avião exclusivamente transportador de carga. A cozinha e os assentos são retirados por intermédio de um carro, especialmente construído para esse fim.

Alinda Lufthansa: em 1966 a grande empresa alemã transportou um total de 3.693.599 passageiros, 75.558 toneladas de carga aérea e 23.146 toneladas de correio. E o número de aeroportos atendidos aumentou de 58 para 72. Este ano, a Conferência Anual da Lufthansa realizou-se em Hamburgo, a 31 de corrente.

## No Boeing 747 tudo é gigantesco

Tudo é gigantesco no novo colosso da Boeing, construído para transportar até 490 passageiros. Seus enormes flaps de asa, por exemplo, deslocam-se em 8 trilhões de metros (alguns com cerca de 6 metros de comprimento), para maior eficiência das operações de pouso e decolagem. Somente o contrato que a Boeing firmou com uma companhia especializada para construção desses trilhões atingiu mais de 16 milhões de dólares.

Os primeiros testes nesse sentido serão efetuados pelo Boeing ainda no primeiro semestre do próximo ano.

## Brasil interessado na compra dos "Mirage"

Segundo notícias que nos chegam de fontes autorizadas junto ao Governo e círculos militares franceses, confirma-se que o Brasil está interessado em adquirir na França, para uso da Força Aérea Brasileira, vários aviões a jato "Mirage". Esses aparelhos, como se sabe, tiveram comprovada sua eficácia na luta contra os MiGs de fabricação soviética, durante o recente conflito de Israel.

Nenhuma negociação, todavia, foi estabelecida ainda, pois a missão enviada pelo Brigadeiro Carlos Alberto de Oliveira Sampaio, Chefe do Estado-Maior da Aeronáutica, encontra-se na Europa apenas examinando novos equipamentos de aviação, sem compromisso, muito embora esteja no consenso geral que a FAB está necessitando urgentemente de renovar sua frota, pois o Primeiro Grupo de Caca, constituído após a Segunda Guerra Mundial com aviões Meteor adquiridos à Inglaterra, há 17 anos, já se encontra inteiramente superado nos modelos apresentados.

## No ar

Cerca de 300 cursos, com mais de 13.000 participantes, é este o saldo apre-

sentado pela Escola de Vendas e de Tráfego da Lufthansa em Hamburgo, no complexo para Lisboa, leva a missão de organizar identico curso em Coimbra portuguesa, para a sua empresa. A Jurisdição do futuro Departamento da VARIIG será para toda a Europa. A Anuária haverá uma reunião de todos os proprietários de táxis-aéreas na DAC, com o fim de finalizar a política de táxis-aéreas no Brasil. Como não poderia deixar de ser, trata-se de uma excelente medida daquela órgão do Ministério da Aeronáutica. Alinda DAC: o cargo de Roma, onde foram a convite da Alitalia, com o fim de observar o Centro de Instrução de Pilotagem, respectivamente Cel. Pompeu Perez, da diretoria do tráfego da DAC e o Cel. Carlos Paranhos, do Estado-Maior da FAB. Segundo as estatísticas, em média são consumidos anualmente a bordo dos aviões da Alitalia cerca de 10 mil garrafas de conhaque e uísque, 250 mil mililitros de bebidas várias, 200 mil litros de água mineral, 550 envelopes de chá, 600 mil copos de laranjada e sucos de frutas, 400 mil sabonetes, 30 toneladas de papel.

## VARIIG COM NOVOS SERVIÇOS DOMÉSTICOS

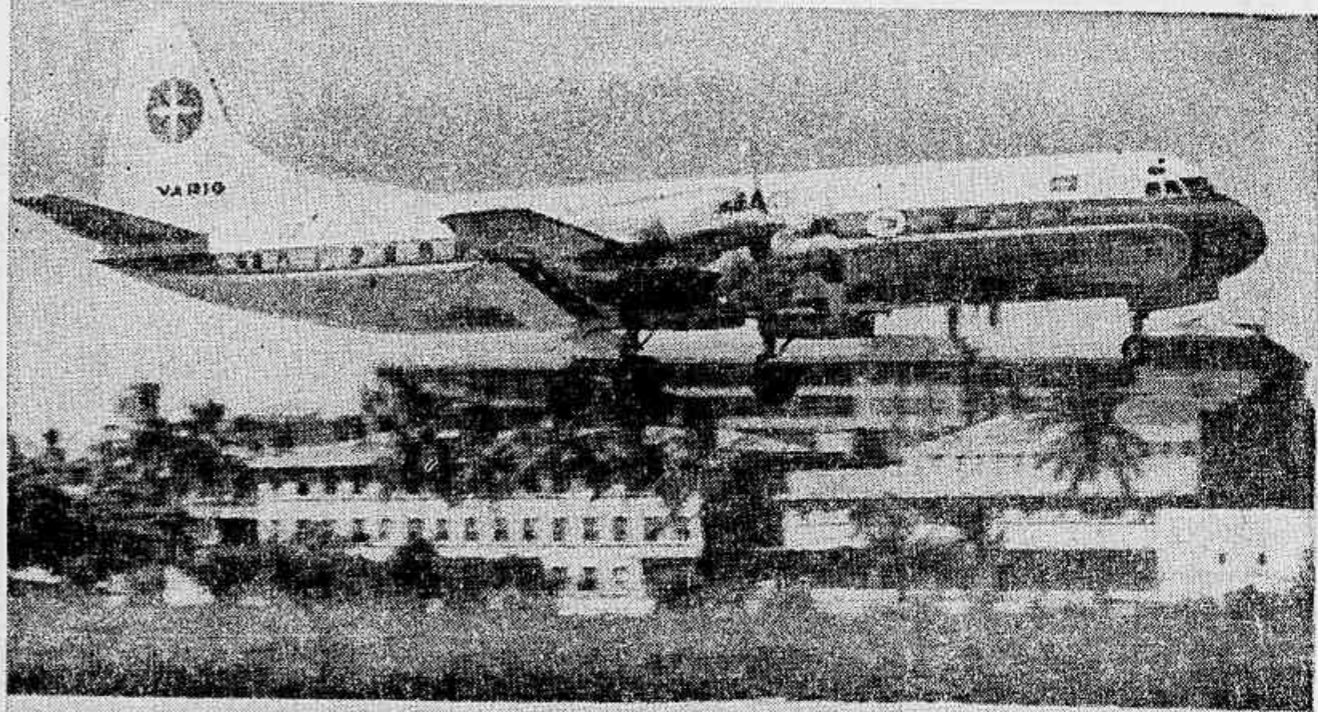

Dentro de seu programa de expansão, a VARIIG, além de ampliar os serviços internacionais, também está atenta às necessidades no campo doméstico, introduzindo novos horários não só nas rotas do Sul, como também para o Norte. Assim, foram estabelecidos serviços diretos entre o Rio e

Porto Alegre, e São Paulo e Porto Alegre, com os modernos quadrimotores Electra II, partindo, respectivamente, às 08h30m e 10 horas, todos os dias, dos Aeroportos Santos Dumont e Congonhas. Também está sendo executado um novo serviço com os passageiros quadrimotores DC-6B, na rota Rio-São

Paulo-Curitiba-Florianópolis-Porto Alegre, com partidas diárias, às 11 horas, do Aeroporto Santos Dumont. Para Manaus, com escala em Brasília aviões Electra estão operando às terças e sábados, partindo do Rio às 08h30m. Na foto, um Electra II decolando do Aeroporto Santos Dumont

# QUINZENA DO PINGÜIM

baixa a "temperatura"!

## TUDO SEM ENTRADA

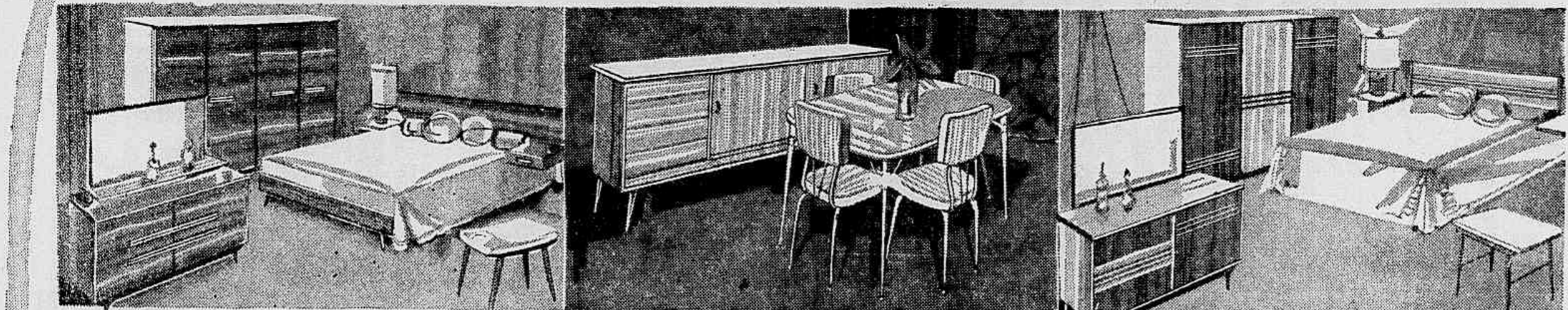

**36,10** MENSAIS  
DORMITÓRIO BÉRGAMO NAPOLI  
4 peças em caviúna, guarda-roupa com 4 portas.

**29,50** MENSAIS  
SALA FORMIPLAC CONTOUR DAMASCO  
com 6 peças, buffet com porta corrediça.

**25,00** MENSAIS  
DORMITÓRIO INGLÊS  
4 peças em marfim e caviúna. Guarda-roupa com 3 portas.

**17,70** MENSAIS  
MINI-SALA LAFER  
Ideal para pequenos espaços. 5 peças. Fechada, lindo móvel decorativo.

**8,80** MENSAIS  
SOFÁ-CAMA PARAIZO MARMORIZADO  
Em vermelho. Confortável cama de casal.

**8,80** MENSAIS  
SOFÁ-CAMA VULCKROM GRANULADO  
Em vermelho ou azul.  
**4,80** MENSAIS  
POLTRONA-CAMA VULCKROM GRANULADO  
Em vermelho ou azul.

**PEÇAS AVULSAS**  
CAMA DE CASAL GUANABARA - Em marfim, **5,80** MENSAIS  
COLCHÃO DE MOLAS - Casal, 1,20 x 1,80, **6,30** MENSAIS  
MESA DECAPE Retangular, tampo de mármore, **6,90** MENSAIS

**Ponto Frio bonzão**

**CENTRO**  
Rua Uruguaiana  
Av. Passos  
Av. Marechal Floriano

**COPACABANA**  
PENHA  
RAMOS  
MADUREIRA

**CAMPO GRANDE**  
NÍLOPOLIS  
N. IGUAÇU  
S. J. MERITI

**CAXIAS**  
NITERÓI  
SÃO GONÇALO  
BRASILIA  
TAGUATINGA

**AGORA TAMBÉM NO MEIER**  
RUA DIAS DA CRUZ, 88



### Simas prevê melhores comunicações

Gelânia (Correspondente) — O Ministro das Comunicações, Sr. Carlos Simas, afirmou ontem, nesta Capital, que o Governo vai associar capitais privados a fundos governamentais para desenvolver as comunicações no País, e prometeu "para dentro de bem pouco tempo" a discagem direta nas ligações telefônicas interurbanas entre as principais Capitais brasileiras.

Observou o Sr. Carlos Simas que, ao abrir o setor das telecomunicações à iniciativa privada, o Governo está alertado para todos os riscos, inclusive os relativos à segurança nacional, mas vai exercer o maior controle, pela fiscalização permanente e direta, sobre essas setores.

#### A POLÍTICA GERAL

Explicando os objetivos do Ministério, o Sr. Carlos Simas disse que está empenhado na revisão e posterior consolidação de toda a sua legislação, "de sorte a que possa atender ao controle e à fiscalização de todos os serviços no âmbito de sua competência, pelos órgãos da Pasta, fixando as linhas gerais da política ser utilizada".

— A nova Constituição do País — explicou — mostra-se flexível com relação à autorização de concessão para empresas privadas, o que constitui princípio fundamental para a atuação do Ministério das Comunicações, qual seja a possibilidade de conjugação de esforços do Governo federal e das empresas, visando à mais rápida utilização dos sistemas existentes em benefício da coletividade nacional.

#### PELO SATELITE

A utilização de satélites artificiais para as comunicações do Brasil com o exterior foi apontada pelo Ministro Carlos Simas como "um objetivo prestes a ser atingido". Acrescentou que o plano existente prevê a "recepção e a transmissão de quaisquer naturezas de sinais por satélites".

## Oposição recebe muito bem o apelo de Costa e Silva

O discurso do Presidente da República, feito anteontem, em Brasília, convocando as lideranças políticas, "sem distinção de tendência ou posição", para a luta pelo desenvolvimento, provocou excelente reação nos meios oposicionistas, tendo o Deputado Ernani do Amaral Peixoto anunciado, ontem, que a Oposição se reunirá proximamente, para examinar o Plano de Diretrizes Básicas do Governo.

O Sr. Amaral Peixoto expressou a opinião de que a Oposição poderá apoiar o Governo, "se o Governo se dispõe a fazer o que desejamos" e se de fato propõe um acordo em torno da execução de um programa, "tendo em vista o interesse nacional". O Deputado Hernando Alves, que integra o grupo dos imaturos do MDB, também elogiou o discurso do Presidente da República e previu uma próxima crise de natureza militar.

#### EXAME

Segundo o Sr. Amaral Peixoto, a Oposição deverá se reunir, dentro em breve, para examinar o programa de Governo e decidir se merece ou não o seu apoio. Em linhas gerais, o programa agradau aos principais dirigentes oposicionistas, mas a melhor impressão foi causada pelo discurso do Marechal Costa e Silva, pregando a união de todos em torno do Governo e repetindo apelo feito quando da visita ao Palácio do Diretor da Escola Superior de Guerra, General Augusto Fraga.

Para executar um plano de desenvolvimento econômico e social ambicioso, o Governo necessita de tranquilidade, segundo disse o líder oposicionista, tranquilidade impossível de se obter nas atuais condições. A Oposição, no entanto, não pode negar seu apoio a medidas do Governo que consultem o interesse nacional, como é o caso de um projeto de desenvolvimento de pesquisas para utilização pacífica do átomo.

O Senador Antônio Balbino manifestou a opinião de que não será difícil para a Oposição dar o seu apoio ao projeto do Governo, embora ponderando que pretende dedicar o dia de hoje ao seu exame pormenorizado.

Os oposicionistas conhecidos como imaturos — caracterizados por uma linha de ação mais radical dentro do MDB — também saudaram o discurso do Presidente da República, segundo o Deputado Hernando Alves, um de seus membros mais atuantes, que sustenta estar o Governo Costa e Silva "segundo uma linha nacionalista e desenvolvimentista".

Numa análise da situação política do País, o Sr. Hernando Alves manifestou a opinião de que a adoção dessa linha por parte do Governo está aumentando as áreas de atrito do Brasil com os Estados

Unidos, além de criar dificuldades para o atual Chefe da Nação na área militar, cuja liderança é disputada por ele e pelo ex-Presidente Castelo Branco.

Segundo o Deputado Hernando Alves, o atual Governo aumenta a área de atrito com os Estados Unidos quando coloca o centro das decisões nacionais em mãos de brasileiros, ao mesmo tempo que rejeita o projeto de criação da Força Interamericana de Paz, adota uma política nuclear agressiva, cogita de comprar aviões Mirage dos franceses — e não nos Estados Unidos, mercado tradicional — estatiza os seguros de acidentes de trabalho e ameaça comprometer a própria Aliança para o Progresso, ao manifestar a intenção de rever o problema dos fretes marítimos.

Segundo o parlamentar carioca, a revisão do problema de fretes, anunciada pelo Ministro dos Transportes, compromete a Aliança, desde que os financiamentos e ajuda daquele programa são condicionados ao transporte de equipamento adquirido nos Estados Unidos por navios de bandeira norte-americana.

Indagou o Deputado Hernando Alves: — Qual o respaldo, qual o apoio que tem o Governo para enfrentar resistências tão poiosas?

E acrescentou: — Na ARENA e na maioria do próprio MDB não pode confiar em apoio sólido. No seio do Governo, o Ministro da Justiça, que deveria ser o Ministro político, não conhece os políticos, não tem trânsito na área política.

O Presidente Costa e Silva, segundo ele, sustenta uma luta pela liderança no meio militar com o Marechal Castelo Branco, luta que ainda não teve o seu desfecho.

— Sem apoio popular — disse — o Governo não sustentará tal luta.

Acha o Sr. Hernando Alves que o atual Presidente da República precisa de criar condições para o diálogo com a Oposição e observa que os próprios aliados do Marechal Costa e Silva no movimento de 31 de março, "já se levantam contra ele, assistindo-se a uma impressionante mobilização de forças, abertamente impulsionadas por conhecidas figuras do Governo passado".

— A crise que virá é inevitável e nós estamos preocupados com o seu desfecho. O Presidente da República tiraria do Rio um perigoso centro de aglutinação castelista, se transferisse a Escola Superior de Guerra para Brasília, agora que se reformula a sua doutrina. Lá, ela ficaria na capital-símbolo do desenvolvimento econômico, já erigido como meta prioritária do Governo. A ARENA não tem programa; o Governo adotou o programa do MDB — concluiu.

### O ÚTIL E O ACRADÁVEL



Durante uma visita de cortesia à Sucursal do JORNAL DO BRASIL em Belo Horizonte, o Prefeito de Juiz de Fora, Sr. Itamar Augusto Cautiero Franco, almoçou e tratou de assuntos administrativos com o Secretário da Fazenda de Minas Gerais, Sr. Ovídio de Abreu. O Sr. Itamar Franco estava acompanhado do Vereador Cláudio Vitor Renault e dos assessores Luis Antônio Hortu Colucci e Fernando Cortes Nuzzi.

## CONTRATADAS AS CONSTRUÇÕES DO COMPLEXO DA ULTRAFÉRTIL EM CUBATÃO

PERY IGEL, SEU PRESIDENTE, FALA SÓBRE O MAIOR COMPLEXO INDUSTRIAL QUE SE REALIZA NO BRASIL.

A ULTRAFÉRTIL acaba de assinar com a firma Foster Wheeler Corporation, dos Estados Unidos, o contrato de construção do seu complexo industrial integrado de sete grandes fábricas de fertilizantes, no valor de 70 milhões de dólares, em Piasaguera, Cubatão. Falando sobre o significado desse acontecimento ocorrido ontem em Nova Iorque, o Sr. Pery Igel, Presidente da Ultrafértil, adiantou que, concluídas as negociações para a aquisição e instalação das unidades de produção de amônia anidra, caberá à Foster Wheeler a supervisão geral da execução do maior projeto industrial atualmente em realização no Brasil. Essa firma acaba de completar em nosso País projetos que totalizam mais de cem milhões de dólares.

Esclareceu o Sr. Igel que o contrato principal foi aprovado por todas as entidades que dele participam direta ou indiretamente e também pela USAID que contribui para a sua realização com um empréstimo de 14 milhões e 800 mil dólares. Noventa e cinco por cento da terraplenagem já está pronta e os trabalhos de fundação no terreno começaram dentro de seis meses. Além disso, dos 14 Cen-

tros de Serviços Agrícolas da Ultrafértil, oito já se encontram em construção e com inaugurações marcadas para o mês de setembro. Estes centros, localizados na Região Centro-Sul do País, no Estado de São Paulo, dispõem de desvio ferroviário próprio, silos, misturadores, ensacadeiras, instalações especiais para carregamento a granel, além de equipamentos especiais para aplicação de corretivos e fertilizantes e oficinas de manutenção.

Referindo-se à região em que a Ultrafértil vai iniciar as suas atividades, lembrou o seu Presidente que é no Centro-Sul que se registra o consumo de 75 por cento dos fertilizantes usados em todo o País e que 30 engenheiros agrônomos brasileiros já trabalham há algum tempo nos estudos de mercado. A fim de completarem o seu preparo, vinte e dois destes engenheiros acabam de realizar, nestes dias, um estágio de dois meses nos grandes centros industriais e em universidades americanas. Acentuou que a Ultrafértil já está empregando 124 técnicos, dos quais 95 por cento de elementos nacionais. Na fase de construção do seu complexo, a Ultrafértil criará milhares de novos empregos.

A Foster Wheeler trabalhará com três firmas subcontratadas: a Dorr Oliver Engineering Ltda., a Stamford de Connecticut e a A. D. M. Weatherly, de Atlanta, na Geórgia, cada uma das quais é responsável por partes distintas do complexo. Além destas, três firmas de engenharia nacionais completarão o conjunto de organizações responsáveis pela construção do complexo de fertilizantes.

Detendo-se sobre o conjunto da Ultrafértil em Cubatão, o Sr. Pery Igel confirmou que, além da fábrica de amônia anidra, as firmas mencionadas vão construir unidades para a produção diária de 587 toneladas métricas de ácido nítrico, de 600 toneladas métricas de nitrato de amônia em solução, de 630 toneladas métricas de nitrato de amônia em prills, de 650 toneladas métricas de ácido sulfúrico, de 227 toneladas métricas de ácido fosfórico e 476 toneladas métricas de fosfato de diamônio.

Ressaltou o Sr. Pery Igel que o novo complexo integrado, que ficará pronto em 1969, representará uma notável contribuição da Aliança para o Progresso em conjunto com empresas particulares e agências governamentais para acelerar e

expandir a produção agrícola brasileira.

No que se refere ao transporte econômico de produção, acentuou que o complexo será dotado de todos os recursos incluindo um porto próprio e acessos especiais a ferrovias e rodovias.

Salientou ainda S. S. que a necessidade presente de nutrientes para a agricultura brasileira justifica toda a produção da Ultrafértil e, do sucesso de suas operações deve resultar uma economia de mais de 350 milhões de dólares em divisas para o Brasil nos primeiros 15 anos.

O capital da Ultrafértil está assim constituído: 60% da Phillips Petroleum Company; de Bartlesville, Oklahoma; 30% do Grupo Ultra, de São Paulo e 10% do International Finance Corporation, que é o setor privado do Banco Mundial.

Concluindo as suas declarações, o Sr. Pery Igel destacou a união do Grupo Ultra, que se alinha entre os maiores distribuidores de gás liquefeito de petróleo do mundo, com a Phillips Petroleum Company que, além das suas grandes atividades no campo petroquímico, é um dos maiores produtores de fertilizantes nitrogenados dos Estados Unidos.

# QUINZENA DO PINGÜIM

e pra congelar!

## TUDO SEM ENTRADA

**GELADEIRA PROSDÓCIMO**  
9 pés, Superluxo. Aproveitamento total. **28,00** MENS AIS

**GELADEIRA CONSUL**  
9 pés, congelador horizontal, com aparador de água aproveitável. **28,70** MENS AIS

**GELADEIRA RETILÍNEA GE**  
Magnética, 8 pés. O mais alto padrão de conforto e qualidade. **34,00** MENS AIS

**REFRIGERADOR DUPLEX BRASTEMP**  
Ice-Magic. Refrigerador e congelador. Nas cores: branca, marrom e areia. Porta magnética. **92,10** MENS AIS

**GELADEIRA CLIMAX**  
Vitória Régia, 9 pés, Linha Rel. Porta aproveitável, prateleiras racionalmente distribuídas. Gavetão para legumes. **25,50** MENS AIS

**GELADEIRA CONSUL**  
5,2 pés. Ideal para família pequena, ou para escritório. **22,10** MENS AIS

**Pontofrio bonzão**

**CENTRO**  
Rua Uruguaiana  
Av. Passos  
Av. Marechal Floriano

**COPACABANA**  
PENHA  
RAMOS  
MADUREIRA

**CAMPO GRANDE**  
NILÓPOLIS  
N. IGUAÇU  
S. J. MERITI

**CAXIAS**  
NITERÓI  
SÃO GONÇALO  
BRASILIA  
TAGUATINGA

**AGORA TAMBÉM NO MEIER**  
RUA DIAS DA CRUZ, 88



# Poder de compra sobe mais que custo de vida

Alvaro Machado Cullas

O poder aquisitivo do trabalhador carioca aumentou em 20% entre 1948 e 1966. Esta é a conclusão a que chegaram os técnicos do Departamento Nacional de Salário, do Ministério do Trabalho, depois de minuciosa pesquisa sobre o custo de vida, concluída na semana passada.

A pesquisa tomou como ponto de partida o ano de 1948, quando começaram no País os levantamentos de preços, e 1966, por ser o último cujos dados são conhecidos. Dos seis itens pesquisados — alimentação, habitação, transporte, luz e combustível, higiene e vestuário — apenas dois (habitação e transporte) ficaram mais caros para os assalariados.

## PADRAO DE VIDA

Segundo o Diretor do DNS, Sr. Francisco de Paula de Castro Lima, é muito comum, hoje em dia, falar-se numa "acentuada queda do poder aquisitivo do assalariado brasileiro". Foi para constatar a veracidade desta afirmativa, vulgarizada principalmente nos anos em que a inflação atingiu índices mais altos, que o Departamento Nacional de Salário, a partir de alguns dados que já tinham em seu poder, resolveu iniciar a pesquisa.

Para se compreender bem o problema, é necessário definir, primeiro, o que se entende por poder aquisitivo. Em linguagem comum, se pode dizer que é a capacidade do assalariado, num certo momento, para adquirir determinados produtos a determinados preços.

## CRITERIOS

Em segundo lugar, é necessário também indicar os métodos utilizados pela pesquisa. Para aferição da variação do custo de vida existem diversos índices usados pelos órgãos especializados. Os principais são os seguintes: índices de preços em função apenas dos preços (P). É o utilizado pelo Governo americano, para medir a variação em períodos médios e pequenos.

Índices de preços em função do preço e da quantidade consumida (PQ). É o utilizado pelo Departamento Nacional de Salário, pela Fundação Getúlio Vargas e pelas Câmaras de Comércio Americanas, para medir a variação em períodos também pequenos e médios.

E por último o índice de preços em função do preço, da quantidade consumida e do salário (PQS). É também utilizado pelo DNS e o mais adequado para medir variações em períodos longos. Pode ser chamado ainda de índice de nível de vida e foi escolhido para esta pesquisa.

## TEMPO E DINHEIRO

Nos Estados da Guanabara e de São Paulo concentraram-se 64% dos salários pagos no Brasil. Desta maneira, vamos tomar a Guanabara como exemplo e utilizar o índice PQS, que permitirá uma comparação num grande intervalo de tempo, no caso 1948/66.

As conclusões apresentadas foram obtidas com os preços coletados no ano de 1948, quando o salário mínimo era de NCr\$ 0,38 (380 cruzeiros antigos) e os de 1966, com o salário mínimo a NCr\$ 24,00 (24 mil cruzeiros antigos).

A 1.ª e 4.ª colunas da tabela fornecem os preços vigentes nas épocas; e 2.ª e 3.ª os tempos de trabalho necessários para adquirir os bens e serviços relacionados e constantes do componente alimentação; a 5.ª, a importância de cada produto em relação ao consumo e a 6.ª e a 7.ª os tempos totais em relação aos pesos.

A simples leitura da tabela — segundo os técnicos do DNS — indica que o tempo necessário para comprar um pro-

duto foi muito menor em 1966 do que em 1948. Assim, dos 19 produtos relacionados, apenas para um, a carne, exigiu mais tempo de trabalho para adquiri-la. O mesmo aconteceu com os demais componentes do custo de vida pesquisados, onde se constatou um aumento do poder aquisitivo do trabalhador.

No seu conjunto, foram necessários 23 dias, seis horas e 15 minutos, em 1966, para o trabalhador médio adquirir as unidades de consumo ponderadas naque-

les 19 produtos da tabela, em contraste com 41 dias e 20 minutos gastos em 1948. Logo, para a alimentação, segundo os cálculos do DNS, houve um aumento do poder aquisitivo em 36%. Este percentual é revelado através da divisão dos dois tempos totais encontrados, que estão nas 6.ª e 7.ª colunas.

Para o componente Habitação, levouse, em conta o preço de um quarto de 10 metros quadrados no subúrbio. Em 1948 — tomando-se sempre como base os

salários mínimos vigentes nas ocasiões — o quarto custava NCr\$ 0,10 (com cruzeiros antigos). Em 1966, NCr\$ 24,00 (24 mil cruzeiros antigos). Os índices encontrados foram assim de 3.150 e 3.430 minutos, o que demonstra ter havido uma diminuição do poder aquisitivo do componente habitacional, em 9 por cento.

No componente Transporte, o índice de diminuição do poder aquisitivo foi o maior encontrado (65 por cento), devido, em grande parte, segundo os técnicos, ao fato de a população não ter tido poder de escolha com a supressão dos bondes e a consequente adoção dos ônibus, com aumento imediato das tarifas.

Chega-se, assim, à primeira conclusão da pesquisa: a soma dos índices ponderados dos seis componentes dá 78,48, que diminuído de 100 é igual a 21,52. No período de 1948/66, o poder aquisitivo do assalariado carioca, sabido, portanto, em 22 por cento.

Tal demonstração — reconhecem os técnicos do DNS — para aqueles que fazem deduções precipitadas, pode parecer um contra-senso.

## Índice de custo de vida (P, Q, S) - Alimentação na Guanabara 1948 - 1966

UNIDADE: NCr\$, kg, dz, etc., salários mínimos de 1948 a 1966

PRODUTOS	1948		1966		CONSUMO		
	Preços	Tempos	Preços	Tempos	Peso	Tempo 1948	Tempo 1966
Abóbora	2,55	1h 22'	347	50'	1%	1h 22'	30'
Banana	2,64	1h 24'	269	38'	8%	1d 0h 24'	3h 46'
Batata Doce	2,18	1h 10'	347	50'	3%	3h 30'	2h 30'
Carne Seca	12,43	6h 38'	2696	6h 25'	8%	6d 3h 4'	6h 20'
Farinha	2,48	1h 19'	315	45'	5%	6h 35'	3h 45'
Farinha de Milho	5,27	2h 49'	268	38'	5%	1d 4h 45'	2h 30'
Laranja	3,52	1h 52'	415	59'	4%	6h 8'	3h 56'
Manteiga	35,14	2d 2h 4'	3580	1d 0h 31'	1%	2d 2h 4'	1d 0h 31'
Peixe	12,20	6h 30'	1227	2h 55'	3%	2d 3h 20'	1d 1h 45'
Apêcar	3,20	1h 42'	311	44'	7%	1d 2h 34'	5h 8'
Arroz	4,00	2h 33'	473	1h 8'	8%	2d 3h 4'	1d 1h 4'
Gordura	19,70	1d 2h 30'	1187	2h 50'	2%	3d 5h	5h
Batata Inglesa	4,20	2h 14'	425	1h	5%	1d 3h 10'	5h
Café	10,10	5h 23'	399	57'	6%	3d 7h 38'	5h 42'
Carne	7,20	3h 50'	2319	6h 31'	11%	4d 6h 5'	7d 2h 41'
Feijão	4,90	2h 37'	652	1h 33'	6%	1d 6h 23'	1d 38'
Leite	2,50	1h 20'	242	35'	7%	1d 1h 54'	7h 5'
Ovos	11,40	6h 5'	805	1h 55'	2%	1d 4h	3h 10'
Fão	6,00	3h 12'	575	1h 22'	9%	3d 4h 8'	1d 3h 38'
<b>SOMA</b>					100%	19 700'	12 675'
						41d 20'	25d 6h 15'

Os preços médios das passagens nos dois anos eram de NCr\$ 0,425 (quatrocentos e vinte e cinco cruzeiros antigos) e NCr\$ 0,15 (150 cruzeiros antigos).

Tempo de trabalho gasto para pagamento das passagens foi de 786 e 1.296 minutos; de sua divisão resulta o índice de 65 por cento.

Quanto à luz e gás, o estudo demonstra que para esse item o poder aquisitivo do trabalhador subiu em 74 por cento. O preço médio desses serviços em 1948 (luz e gás), era de Cr\$ 1,67 e em 1966, de NCr\$ 0,14 (140 cruzeiros antigos). O tempo relativo a esses preços médios foi de 1.834 e 707 minutos, respectivamente.

Para o componente Higiene, dos 13 artigos e serviços relacionados, apenas a extração de dentes encareceu. Os demais (escova de dentes, gilete, pente, talco, pasta de dente, sabonete, fixador, sabão, cabelo, comprimido, contra tosse e purgativo, considerados o mínimo essencial) ficaram mais baratos em relação ao salário e ao consumo do trabalhador. Os índices encontrados foram de 18877 e 9.395 minutos, o que dá um aumento do poder aquisitivo de 48 por cento.

Por último, em relação ao componente Vestuário, dos dez produtos apresentados (tricolina, brim, quartê, brim cil, morim, lavagem, sapato, meia, toalha de banho, toalha de mesa e colcha) nenhum elevou-se relativamente, no período de tempo considerado, havendo um aumento do poder aquisitivo de 55 por cento, revelado através do tempo total obtido: 92 7/8 e 41 7/4 minutos.

## SOCIEDADE DE CONSUMO

Num orçamento familiar, cada item do custo de vida tem maior ou menor importância. Desta forma, de acordo com uma pesquisa de orçamento familiar realizada em 1948 pelo atual DNS, foram indicadas as seguintes participações, que aplicadas aos resultados dos seis componentes citados, nos fornecem os índices gerais: a alimentação entra com 50 por cento de importância num orçamento familiar; habitação com 18 por cento; transporte com 10 por cento; luz e gás com 2 por cento; higiene com 12 por cento e o vestuário com 8 por cento.

"Mas quem se detém em analisar um orçamento familiar de 1948, em comparação com outro de 1966, notará um grande desvio (salário-desvio) neste último ano, devido à enorme quantidade de pagamentos de prestações de televisão, geladeira, rádio, viagens e até automóveis".

"Esse desvio — continuam — determinou que fossem fortemente comprimidas as parcelas destinadas à alimentação, vestuário, habitação, etc., criando com isto um clamor geral contra uma hipotética falta de poder aquisitivo e os baixos salários".

O Sr. Castro Lima disse que o trabalho de sua equipe foi apenas técnico, com o objetivo de mostrar que o poder aquisitivo do assalariado teve uma alta neste período, ao contrário do que muita gente afirmava, não se preocupando portanto com o surgimento de uma sociedade industrial com um aumento em massa dos bens de consumo, "cuja análise deve ser feita por um sociólogo".

A última conclusão a se tirar — segundo ainda o DNS — é a de que este estudo foi realizado tomando-se por base os salários mínimos vigentes nas épocas, e a faixa abrangida pelo salário mínimo (trabalhadores sem qualificações profissionais) que constitui 23 por cento da população ativa brasileira, ou seja, 12 milhões de assalariados.

Os restantes 77 por cento regem seus ganhos por acordos salariais, fruto das negociações de dois mil sindicatos. Constatou-se, então, que aumentou muito mais o poder aquisitivo, em relação a 1948, para estes 77 por cento, que possuem níveis salariais muito mais elevados, conforme demonstrou uma recente pesquisa realizada pela FIEGA nas indústrias cariocas, revelando que o salário do setor produção é de aproximadamente NCr\$ 224,00 (224 mil cruzeiros antigos), e do setor administração, NCr\$ 460,00 (460 mil cruzeiros antigos).

## O FUNDO AUTOMOBILÍSTICO DE ESFÓRÇO CONJUGADO DA

# SAOEx

## LHE DÁ 6 CHANCES

Agora, você tem, mensalmente, 6 oportunidades de ser contemplado com o carro que escolheu.

### - SORTEIO -

20% da arrecadação das mensalidades serão destinados ao sorteio entre os associados em dia com suas mensalidades, independentemente do número de cotas pagas, a exemplo do ocorrido no mês de junho com o Dr. Fernando Wrobel e o Cap. Iracy Lemos.



Este é o Ford MUSTANG que o Dr. Fernando Wrobel adquiriu, por intermédio da SAOEx, com o financiamento de 16 mil cruzeiros novos que lhe coube no sorteio do mês de junho. Ao ser sorteado, o Dr. Fernando Wrobel pagara apenas a primeira das cem mensalidades do plano em que se inscrevera.

E os 80% restantes, somados aos adiantamentos do mês, constituirão a arrecadação total, que será assim proporcionalmente distribuída entre as seguintes faixas de associados:

- FAIXA LIVRE - 50% para os associados com maior número de cotas pagas acima de 50
- FAIXA I - 20% para os associados com 45 a 50 cotas pagas
- FAIXA II - 15% para os associados com 41 a 44 cotas pagas
- FAIXA III - 10% para os associados com 31 a 40 cotas pagas
- FAIXA IV - 5% para os associados com 21 a 30 cotas pagas

NB - A prioridade para a classificação em cada faixa será determinada partindo-se do menor número de inscrição no Fundo Automobilístico de Esfôrço Conjugado.

Excetua-se, nesse caso, a FAIXA LIVRE, onde a classificação é feita pelo maior número de cotas pagas.

### INFORMAÇÕES E VENDAS NA

## SOCIEDADE ASSISTENCIAL DE OFICIAIS DO EXÉRCITO

PARA CIVIS E MILITARES, BENEFÍCIOS SEMPRE EM VIDA  
Av. Almirante Barroso, 90 - gr. 703 - tel. 22-9191

**agora na** **Sears**

**Suavespuma**

**plastispuma**  
**TRORION**

SUAVESPUMA é um colchão excepcional, em matéria de conforto. Nem duro demais nem excessivamente mole. Revestimento externo com tecido listrado, "Jacquard", de ótima qualidade. Aproveite esta oferta excepcional!

TAMANHOS	OFERTAS
0,78 x 1,88m	94,00
0,88 x 1,88m	104,00
1,37 x 1,88m	164,00

É TODO PLASTIS-PUMA - só cede no ponto de contacto, todo seu interior, onde há peso.

AREJADO - O ar circula mesmo por nusear e transportar.

O MAIS LEVE - facilidade de manusear e transportar.

DURAVEL - garantido por 10 anos!

ANTIGÉRMICO - ANTIALÉRGICO - SILENCIOSO

**BOTAFOGO**  
Praia de Botafogo, 400  
Tel.: 46-4040

**MÉIER**  
Rua Dias da Cruz, 255  
Tel.: 29-0198

**RAMOS**  
Rua Luiz Câmara, 688  
Tel.: 30-9870

**NITERÓI**  
Rua São João, 42  
Tel.: 2-3716



# Sinos repicam hoje pelos 271 anos de Mariana

**Belo Horizonte (Sucursal)** — A mais antiga cidade mineira, Mariana, faz hoje 271 anos, que serão comemorados com toque geral de sinos em todas as igrejas, missa pontifical de ação de graças e sessão solene na Academia Marlianense de Letras, em homenagem a seus filhos brilhantes, dentre eles o Inconfidente Cláudio Manuel da Costa, o pintor Ataíde, o frei José de Santa Rita Durão, o poeta Alphonse de Guimarães,

Monsenhor Horta e o Bispo D. Antônio Ferreira Viçoso. O Vice-Presidente Pedro Aleixo, seu mais ilustre filho vivo, estará presente aos festejos do primeiro povoado de Minas, que em 16 de julho de 1696, dia da festa de Nossa Senhora do Carmo, recebeu em sua homenagem o nome de Ribeirão do Carmo. Passou a arrial em 1701 e com a construção da primeira capela passou a vila, que se chamou de Albuquerque, em

homenagem ao Governador Provincial Antônio de Albuquerque.

## TURISMO

Quando João VI quis criar um bispado em Minas, Mariana foi a cidade escolhida, já com este nome, dado em homenagem a D. Maria Ana de Áustria. Hoje sua importância é turística. Por ficar próxima a Ouro Preto, quase todos os turistas aproveitam para visitá-la também. Sua maior atração é a

Igreja de Nossa Senhora do Carmo, que tem obras do pintor e escultor escrivão Ataíde, tão grande quanto O Aleijadinho.

Sua contribuição para o Barroco Mineiro equiparase à de Ouro Preto, Congonhas, Sabará, Tiradentes e outras cidades históricas de Minas. Seu comércio superou o de todas essas cidades, principalmente na época de Felsberto Caldeira Brant, considerado um dos maiores comerciantes de seu tempo, que tinha muitas

relações culturais e comerciais com a Europa. Era seu ramo a venda de ouro e diamantes e foi tido como o homem mais rico da Colônia. Gomes Freire de Andrada também nasceu lá. Mariana fica a 15 minutos de Ouro Preto e a duas horas e meia de Belo Horizonte. É ligada por ônibus de carreira, tem poucos hotéis e poucos restaurantes. O melhor é fazer peão em Ouro Preto indo visitá-la e voltando para almoçar ou dormir.

# Sabin chega a São Paulo para fazer conferências em visita de quatro dias

**São Paulo (Sucursal)** — Ainda usando a mesma bengala na qual se apoiou desde sua chegada ao Brasil, o Professor Albert Sabin desembarcou ontem à tarde em São Paulo, procedente de Brasília, para uma visita de quatro dias. O cientista foi recebido pelo Governador em exercício, Sr. Hilário Torloni, e Secretários do Governo.

O Secretário de Saúde, Sr. Válder Leser, convidou o Professor Sabin para assistir à uma reunião do Grupo Executivo do Programa de Vacinações, às 9 horas da próxima terça-feira. Em seguida, o cientista visitará o Secretário de Higiene de São Paulo, no gabinete do Prefeito, e a tarde partirá de regresso no Rio.

## PROGRAMA

Amanhã, o professor Albert Sabin fará uma conferência no Departamento de Microbiologia e Imunologia da Faculdade de Medicina, onde receberá o título de **Seridior Emérito Honorário**, concedido pelo Governo de São Paulo. A tarde, visitará o Sr. Hilário Torloni, no Palácio do Morumbi e dará uma entrevista coletiva à imprensa. Em seguida, proferirá outra conferência, desta feita no anfiteatro do Hospital Israelita Albert Einstein.

**vacinação de Vacinas e outros Produtos para a Prevenção de Doenças Infecciosas no Homem.**

## NITERÓI O ESPERA

**Niterói (Sucursal)** — Deputados fluminenses que se avistaram no Rio com o cientista Albert Sabin revelaram ontem seu propósito de regressar breve ao Brasil, quando visitará a Capital fluminense para receber o título de cidadão que lhe foi conferido pela Assembleia Legislativa. Durante toda a semana, os Deputados Álvaro Fernandes Kiffer Neto, Calsco Pequenha Filho e José Saad desenvolveram esforços para trazer a Niterói o cientista Sabin, que, além do título da Assembleia, deveria receber um pergaminho chinês com letras bordadas em ouro.

# Eletrobrás ainda poderá financiar a conversão de ciclagem no E. do Rio

**Niterói (Sucursal)** — Há possibilidades de a Eletrobrás vir a financiar as despesas que as indústrias fluminenses, localizadas dentro da zona de concessão das empresas estatais, tiverem com a conversão de frequência que vai entrar, em sua segunda etapa no Estado do Rio, entre setembro e agosto, por Campos e Região dos Lagos.

A informação é do Superintendente das Centrais Elétricas Fluminenses, Sr. Luis Moreira Barbirato, que está acertando com o Coordenador-Geral da Conversão no País, Almirante Miguel Magaldi, uma reunião de cúpula da CELF, Rio Light e Eletrobrás, para definir responsabilidades quanto à mudança de ciclagem.

## AS AREAS

A CELF comandará a conversão de frequência em 70% do território fluminense, cabendo à Light a responsabilidade pelo exílio da mudança de ciclagem na baixada limitrofe à Guanabara e em quase todo o Sul do Estado, à exceção de Resende, Angra dos Reis e Parati, municípios servidos também pela concessionária estadual.

buição de energia que a Eletrobrás instituiu para todo o País.

## AUXILIO

Na reunião de cúpula proposta, a direção da CELF vai tentar arrancar da Light e da CBEE o compromisso de socorrerem as áreas do Estado, como Campos e Região dos Lagos, se houverem problemas eventuais na distribuição de energia, quando do início das operações de mudança de ciclagem. Em território fluminense somente em Teresopolis foi realizada até agora a conversão de frequência, já recebendo este Município energia em 60 ciclos.

# FAB segue em busca ao Beech

Prossigam ontem, sem qualquer resultado, as buscas para localizar o avião Beechcraft-55, prefixo PT-BQS, que desapareceu na manhã de quinta-feira, com dois passageiros, quando voava do Rio para Salvador.

O serviço de Buscas e Salvamento da FAB intensificou a procura na região montanhosa entre Vitória, no Espírito Santo, e Caravelas, na Bahia, utilizando sete aparelhos — um B-17, dois C-47 e quatro aviões pequenos.

## DUAS HIPÓTESES

Uma vez que o avião não foi encontrado na praia, rota normal do aparelho, e tendo em vista a reconhecida habilidade do piloto, Sr. Juvenal Cabral Nunes, a FAB considera quase certo que o avião se tenha desviado da rota. Como não poderia ter havido problema de visibilidade, pois o tempo estava bom, as autoridades creem que alguma pane no aparelho tenha obrigado o piloto a dirigir-se para a direita, caso em que cairia no mar, ou para a esquerda, onde a Região apresentava elevações de até 1.500 metros.

O plano de voo estabelecido para o avião a altitude de 2.100 metros e ele tinha combustível para cinco horas. Assim, é também provável que o piloto, diante de defeitos nos instrumentos, tenha pousado o aparelho em alguma clareira ou caia na mata existente na região.

## O CO-PILOTO

O co-piloto, que até ontem só se sabia chamar-se Ronaldo, é muito conhecido no Aeroporto Santos Dumont, sendo apontado como "um garotão simpático e muito bom profissional".

O avião decolou do Aeroporto Santos Dumont, às 4h47m de quinta-feira. As 6h33m deu à torre do Aeroporto de Vitória sua última posição, anunciando que estava sobre a praia, dez minutos depois de haver passado sobre a ilha. Sua próxima posição deveria ser anunciada em Caravelas, o que não ocorreu.

# Loura morta continua desconhecida

O cadáver de uma jovem loura, aparentemente 18 anos, que foi encontrado num matagal nos fundos de um depósito de munições do Exército, em Deodoro, não foi ainda identificado pela 31.ª Delegacia Distrital, que já pediu a ajuda do Instituto Félix Pacheco.

O trabalho da Polícia e da Perícia foi prejudicado pelas medidas de precaução tomadas pelas autoridades militares de Deodoro, que se preocuparam muito com o aparecimento de um cadáver numa área pertencente ao Exército e possivelmente destruíram muitos indícios que ajudariam a identificação.

## INFORMAÇÕES

Embora o laudo ainda não tenha sido enviado para a 31.ª Delegacia Distrital, o Delegado Inocêncio Vasconcelos conseguiu pelo telefone várias informações do Instituto Médico-Legal sobre a necropsia. A jovem foi violentada e morreu por asfixia (estrangulamento).

O Delegado solicitou a ajuda do Instituto Félix Pacheco, que enviou ao IML dois dactiloscopistas. Se a jovem foi registrada no Instituto, suas impressões digitais serão suficientes para a identificação.





**CARABINA "URKO"** - Cal. 22. Automática. Pente para 8 balas. Corinha de imbuia. Excelente precisão e pontaria.

De NCr\$ 87,90  
**NCr\$ 66,60**



**REVOLVER "ROSSI"** CAL. 32 — Cano médio. Tambor para 6 tiros. Percussão indireta. Em aço especial de alta resistência. Acabamento oxidado.

De NCr\$ 74,50  
**NCr\$ 59,70**



**RIFLE REMINGTON "C.B.C."** Automático. Cal. 22. Capacidade para 15 tiros. Em aço de 1.ª qualidade.

De NCr\$ 119,90  
**NCr\$ 97,70**



**REVOLVER "INA"** - Cal. 32. Cano médio. Precisão absoluta. Empunhadura anatômica.

De NCr\$ 64,50  
**NCr\$ 59,70**



**ESPINGARDAS "URKO"** — Tamanho pequena e grande. Ar comprimido. Para setas e chumbo. Acabamento aprimorado.

De NCr\$ 25,90    NCr\$ 21,50  
De NCr\$ 49,90    NCr\$ 37,70



**BARRACA DE CAMPO** — Em lona. Com dupla impermeabilização. Tamanho 2 x 2. Conforto e segurança.

De NCr\$ 158,70    NCr\$ 139,70



**CHUMBINHO** - Diabolo. Para espingarda de pressão. Cal. 4,5. Caixa com 250.

Oferta  
**NCr\$ 1,80**



**ESPINGARDA "ROSSI"** - 1 cano. Construção monobloco. Percussão com segurança no gatilho. Em aço especial.

De NCr\$ 65,70  
**NCr\$ 53,30**



**CAMA DE LONA** — Dobrável. Lona de 1.ª. Prática e funcional. Pintura brilhante.

De NCr\$ 36,60    NCr\$ 29,70

você sabe o que é

EXCLUSIVO?

É aquela roupa de alta classe (que certos "amigos" não dizem onde compraram...). É o tecido da melhor qualidade (que ELMO seleciona com o máximo cuidado). É criação exclusiva (que você só encontra em ELMO, que não foi nem pode ser fabricada em série). Exclusivo é o vestir bem. Com elegância. Como só ELMO sabe vestir.

Conheça os exclusivos lançamentos

Elmo

para o inverno

...e ELMO facilita o pagamento sem acréscimo

Centro: Rua da Assembleia, 41  
Copacabana: Av. Copacabana, 1.003-B  
Tijuca: Rua Afonso Pena, 146-A

ONDE ESTÁ O BARRIL





### Jornalistas começam amanhã a escolha de novos nomes para dirigir seu sindicato

Os jornalistas cariocas começarão amanhã a escolher a nova Diretoria do seu sindicato, que se encontra sob uma intervenção que só será suspensa se for obtido o quorum de dois terços.

#### A CHAPA VERDE

São candidatos à Diretoria, pela Chapa Verde, como efetivos, os jornalistas Joel Silveira, do Diário de Notícias e Mauchete; Wagner Teixeira, do JORNAL DO BRASIL e Jornal da Tribuna da Imprensa e TV do Comércio; José Fernandes, do Correio da Manhã; Mário Rodrigues, de O Dia e A Notícia; Paulo Chigatti, de O Globo; Ivá Pedro César da Cunha, de Manchete, e Jorge França, Continental. Os candidatos a efetivos no Conselho Fiscal são: Raimundo Magalhães Júnior, de Manchete; Pietro Fantuzzi, de O Globo e Wilton de Almeida Tavares, de O Cruzeiro. Delegados ao Conselho da Federação: Nelson Lemos, de Última Hora; João Klier, de O Globo e Teixeira Neto, do Correio da Manhã. Os candidatos a suplentes na Diretoria são Valdemar Cavalcanti, de O Jornal, Zsu Zsu Vieira, de Última Hora, Darwin Brandão, da Folha de São Paulo, Aquiles Chiroli, do Correio da Manhã e Jornal das Esportes, Eustárgio de Carvalho, Mr. Eco, do Jornal das Esportes, Alair Barreto, de Última Hora e João Caetano de Oliveira, do Diário de Notícias, Conselho Fiscal; Aluisio Branco, do Correio da Manhã, Paulo César, da TV Continental, e Arlindo Moreira, de Aspress e Rádio Nacional. Delegados ao Conselho da Federação: Leo Guanabara, do Diário de São Paulo, Arnaldo Niskier, de Manchete, e Marcos de Castro, do JORNAL DO BRASIL.

#### A CHAPA AZUL

São candidatos à Diretoria, pela Chapa Azul, os jornalistas José Machado, do JORNAL DO BRASIL; Alvaro Pinto, de O Globo; Ricardo Serra, de O Globo; Antônio Peres Jr., de TV Continental; Jorge Guilherme Pontes, da Tribuna da Imprensa; Carlos Alberto Ponso, da UPI, e Maurício Rottman, dos Diários Associados. Suplentes: Gilberto Lima, de O Globo; José Corté Real, da Rádio Mauá; Reinaldo Nogueira, da McCann Erickson; Vasco Raimundo Fernandes, da UPI; Orion Neves, da Tribuna da Imprensa; José Ribamar Costa, do Jornal do Comércio, e Everton Correia, da Rádio Nacional. Para efetivos no Conselho Fiscal: Ronaldo Antônio Theobald, do JORNAL DO BRASIL; Leonil Mesquita, da Rádio Nacional; e João Carlos Mallet, do Correio da Manhã. Para suplentes: Eduardo Botelho Cavalcanti, de O Dia e A Notícia; Orion Neves, do Jornal do Comércio, e José Nunes Pires, de O Dia e A Notícia. Delegados à Federação, efetivos: Ariosto da Silva Pinto, do Correio da Manhã; Rubens Barbosa, do JORNAL DO BRASIL; e Frederico L. Gomes, do Correio da Manhã. Suplentes: Antônio Chaves de Melo, da Tribuna da Imprensa; Josias Ferreira de Macedo, da Rádio Tupi e Arnaldo Vieira Júnior, dos Diários Associados.

#### AS PLATAFORMAS

O programa da Chapa Verde é lutar pela liberdade de imprensa e garantia efetiva para o livre exercício profissional; combate à política de arrocho salarial e revisão imediata dos salários dos jornalistas; sede própria para o sindicato;

### Mário Martins convoca toda a classe às urnas

O Senador e jornalista Mário Martins dirigiu ontem uma mensagem a todos os jornalistas da Guanabara solicitando-lhes que compareçam em massa às eleições para que seja obtido quorum de dois terços no primeiro escrutínio.

— Ao fazer esta apelo aos meus companheiros de profissão — diz o senador em sua mensagem — tenho presente o fato de que a libertação do nosso sindicato da intervenção do Governo será o primeiro passo para incorporar os jornalistas, através de sua entidade de classe, à luta mais ativa pela redemocratização do País, pela reconquista das liberdades e pela obtenção de melhores salários.

#### APOIO À VERDE

Afirma o Senador Mário Martins que "preclamamos, os jornalistas, dar um exemplo de coesão não só alcançando o quorum, como também elegendo a Chapa Verde, que, sob a liderança do jornalista Joel Silveira, reúne ingenuamente as condições para o efetivo exercício do trabalho sindical e o pleno atendimento das reivindicações da classe".

— Na qualidade de anterior aspirante à Presidência do sindicato, e com a concordância dos antigos oponentes, jornalistas Raimundo Magalhães Jr. e João Klier, posso afirmar — prosseguiu — que a Chapa Verde traduz as aspirações dos legítimos profissionais, no sentido de manter unida a classe e de representá-la condignamente, razão por que há de merecer o irrestrito apoio dos jornalistas cariocas nos três dias de votação.

### Ronaldo Lupo pede demissão da direção do Sindicato da Indústria Cinematográfica

O Presidente do Sindicato Nacional da Indústria Cinematográfica, Sr. Ronaldo Lupo, apresentou ao Presidente interino daquele órgão de classe, Sr. Ademar Gonzaga, seu pedido de renúncia ao cargo, do qual se encontrava licenciado há alguns meses, "por não se encontrar em condições de poder reassumir suas funções".

Na carta de renúncia enviada ao Presidente interino do SNIC, o Sr. Ronaldo Lupo esclarece que a impossibilidade de reassumir suas funções é decorrência natural dos quase quatro anos de dedicação exclusiva ao Sindicato, o que determinaram a paralisação das suas atividades particulares.

#### VIGILANCIA

Na sua carta-renúncia, o Sr. Lupo deixa como testamento ao seu sucessor uma frente de luta aberta na sua gestão, lembrando ainda ao Sr. Ademar Gonzaga que "hoje, com a criação do Instituto Nacional do Cinema, criado para facil-

### DCT nada tem contra Lênine

O Chefe de Relações Públicas do Departamento dos Correios e Telégrafos, Sr. Vinícius Távora, tachou como "apenas um mal-entendido" a notícia sobre a apreensão em São Paulo de livros de Marx e Lênine por determinação do Diretor-Geral do DCT, que só tomou conhecimento do assunto ontem por um jornal de Brasília.

— Nada disso aconteceu — disse — pois o DCT não censura publicações estrangeiras por motivação de ordem ideológica mas sim quando se trata de publicações pornográficas impressas em qualquer idioma, a fim de evitar principalmente o envenenamento da alma de nossa juventude, mediante a leitura da qual nós abrimos mão em hipotese alguma.

#### ESCLARECIMENTO

Segundo o Chefe de Relações Públicas do DCT, ocorre freqüentemente que livros e revistas estrangeiros fiquem retidos por algum tempo no Colégio Postaux "a fim de ser verificado se há cobertura cambial". Trata-se de rotina do DCT, mas inúmeras pessoas para quem as publicações são encadeadas não se conformam com a medida.

— Apenas o que deve ter ocorrido desta vez — concluiu — é que coincidiu serem esses impressos marxistas ou em idioma russo, o que não são argumentos suficientes para se recorrer à censura federal, pois só vetamos mesmo as publicações pornográficas.

### Polícia age mal por ser confusa

O desentrosamento permanente entre as Delegacias Distritais e a Delegacia de Homicídios vai criar dificuldades para a elucidação de morte do ex-oficial de Marinha Abílio Averá Dias, que foi abatido e fuzilado no início da semana passada, na Tijuca, sem que até agora se tenha a menor pista para descobrir seu assassino.

#### NEM A COR

— Nem a cor do morto, nem se era gordo ou magro, careca ou carequenho, nada disso nós sabemos ainda, disse um agente da DH ao ser informado da transferência, para aquela Delegacia especializada, do inquérito instaurado para elucidar a morte do ex-Capitão-de-Fragata.

O Delegado José Marques, acostumado com tais fatos, disse apenas: — antes, ou seja na hora da descoberta do corpo, teria sido mais fácil. Entretanto, vamos trabalhar, embora tenhamos que começar de um princípio que foi praticamente destruído, com a retirada do corpo do lugar, impossibilitando a coleta de impressões e outros indícios sempre necessários para se levantar uma pista.

#### LAUDO

O laudo da necropsia, que revelou a causa mortis — todos os quatro disparos foram fatais — de Abílio Averá Dias, pouca coisa adiantará, a não ser a informação sobre o calibre da arma, que é de revólver 32, segundo informações extra-oficiais colhidas no IML, já que o laudo definitivo ainda não foi pronto.

Esses e outros indícios, como depoimentos de parentes do morto, serão coligidos a partir desta semana, quando a Delegacia de Homicídios passar a cuidar do caso definitivamente depois que a 19.ª DD, deu o caso, para ela, como insolúvel.

### Crianças do mundo expõem sua pintura

Com trabalhos de crianças do Brasil, Polônia, Japão, Inglaterra, Bulgária, Coreia, Austrália, Holanda e Canadá foi inaugurado ontem na Escola Roma, no Lido, o II Salão de Pintura Infância-Juvenil, patrocinado pela Cruz Vermelha Juvenil Brasileira e organizado pelo Curso Livre de Arte.

Dos 211 trabalhos expostos, 62 são de crianças brasileiras, de 6 a 14 anos, e os restantes, quase todos em guache, colagem e crayons (pastel oleoso), foram enviados por associações de vários países que colaboram com a Cruz Vermelha Juvenil Brasileira em convênios artísticos. A exposição está aberta diariamente, das 16 às 20 horas.

## Morreu no Sul Presidente da Dreher S. A.

O Presidente da Dreher Vinhos S. A., Sr. Carlos Dreher Neto, faleceu ontem em Bento Gonçalves, Rio Grande do Sul, estando seu sepultamento marcado para hoje, às 10 horas, no cemitério municipal de Bento Gonçalves.

#### OS REIS DO VINHO

Continuador da obra do pai, que fundou em 1910 a primeira grande empresa de vinhos do País, Carlos Dreher Neto dirigiu nos últimos 40 anos um dos mais completos e atualizados empreendimentos vinícolas do mundo, trazendo da Europa, especialmente da Itália, a última palavra em técnica para produzir vinhos, conhaques e champanhas.

Foi graças aos Dreher, em boa parte, que o Município de Bento Gonçalves tornou-se a Capital do Vinho. Esse espírito empresarial valeu-lhe nu-

merosas demonstrações de confiança da sua classe, fazendo-o diretor da Associação dos Vinicultores do Rio Grande do Sul, enquanto os Poderes Públicos lhe conferiram a Comenda do Marechal Rondon e a Medalha San Martín-Bolívar, do Instituto Interamericano da Argentina. De outra parte, dividiu as atividades profissionais com os interesses da comunidade gaúcha, presidindo a Galeria de Arte Rubem Berta e o Distrito 467 do Rotary Club, como um dos fundadores do Rotary de Pôrto Alegre.

Se ao seu pai coube importar da Europa, no início do século, as primeiras castas de videiras brancas para os plantadores do Rio Grande do Sul, a Carlos Dreher Neto ficou a missão de desenvolver a indústria. Atualmente, sua destilaria de conhaque é toda automática, operando sob co-

mandos eletrônicos. Tem capacidade para destilar 100 mil litros de vinho diários e ainda hoje é a única no gênero existente na América do Sul. Mais do que isso, o parque completo dos Dreher, contido em 13 mil metros quadrados inteiramente aproveitados, é considerado um dos mais atualizados de todo o mundo.

É ainda a Carlos Dreher Neto que se credita a exportação de vinhos nacionais para os Estados Unidos: em Washington, Baltimore, Boston e Nova Iorque, o vinho tinto de mesa Dreher é conhecido como Brazilian Burgundy; o vinho branco chama-se Brazilian Riesling, e, na Holanda, o seu champanha tem o nome de Gran Vin Mouscoux.

O Sr. Carlos Dreher Neto tinha 61 anos, e deixa viúva, três filhos e netos.

## FUNDO MÚTUO DE VEÍCULOS SAAAB

### CONVOCAÇÃO DA 1.ª ASSEMBLEIA

A SAAAB tem a satisfação de comunicar ao público que fará realizar, no próximo dia 23, a primeira Assembleia do FUNDO MÚTUO DE VEÍCULO. LOS SAAAB, destinada à liberação das verbas para aquisição de veículos de livre escolha do subscritor, em 100 mensalidades, sem juros e sem reajuste de preço dos carros adquiridos.

Queremos chamar a atenção dos participantes para o fato de ser a SAAAB, a primeira organização do gênero a realizar uma Assembleia num prazo tão curto, o que se deve à extraordinária aceitação do FUNDO MÚTUO DE VEÍCULOS SAAAB pelo público da Guanabara.

A Assembleia será realizada no auditório da Associação dos Empregados do Comércio, à Av. Rio Branco n.º 120, no dia 23 do corrente, domingo. Das 10 às 16 horas, a tesouraria permanecerá aberta para receber as antecipações das mensalidades. Para maior comodidade dos participantes, a SAAAB avisa que as antecipações das mensalidades já poderão ser feitas, desde agora, mediante depósitos exclusivamente nas agências do Banco Brasileiro de Descontos.

SOCIEDADE ADMINISTRADORA DE AUTOFINANCIAMENTO DE AUTOMÓVEIS DOS BANCÁRIOS DO BRASIL

### FUNDO MÚTUO DE VEÍCULOS SAAAB

Av. Franklin Roosevelt, 23 - Gr. 704 - Tel. 42.4192 RIO - GB.

## COMPANHIA SIDERÚRGICA MANNESMANN

### AVISO AOS PORTADORES DE PROMISSÓRIAS

1 - A Companhia Siderúrgica Mannesmann reitera o convite feito, para entrega de debêntures, de 2.ª série, aos portadores de notas promissórias, que compareceram ao seu escritório no corrente ano e preencheram os formulários que tomaram os seguintes números:

006	009	013	016	021	034	041	045	047	051	055	060
064	068	070	079	081	090	091	100	104	111	114	115
116	117	123	134	143	149	151	171	181	183	184	186
187	191	192	193	196	199	203	209	231	234	235	236
237	238	261	262	263	275	296	301	302	307	322	325
329	339	341	348	373	374	375	384	387	402	403	711
406	407	412	414	415	425	441	443	446	452	459	590
486	500	501	506	514	516	557	576	577	588	589	590
599	613	618	619	630	634	649	650	652	678	696	703
704	705	706	720	743	750	754	760	763	764	775	777
778	785	810	817	824	839	842	866	906	925	953	959
972	990	991	992	993	995	997	998	1000	1004	1010	1035
1075	1081	1083	1095	1110							

2 - São convidados a receber debêntures, de 2.ª série, mais os portadores de notas promissórias, que compareceram ao seu Escritório no corrente ano e preencheram os formulários que tomaram os seguintes números:

011	012	015	033	048	052	065	073	082	083	088	092
093	112	127	132	135	136	137	138	140	141	142	147
148	150	157	159	163	165	166	168	169	177	180	182
185	189	190	195	198	204	205	208	215	217	218	226
288	242	243	248	250	264	271	272	274	275	287	288
290	297	299	303	304	306	309	310	313	317	318	319
320	323	324	326	328	330	331	333	335	336	342	344
345	347	350	353	354	355	356	357	358	360	361	362
363	365	366	367	368	370	376	377	380	381	392	384
385	388	391	392	393	395	399	400	401	411	418	419
420	421	424	426	427	428	429	430	434	436	469	472
440	444	445	449	450	455	455	463	464	466	469	472
473	475	476	477	480	481	485	496	497	505	508	509
510	511	513	517	518	519	522	522	524	527	530	531
534	535	538	539	540	541	542	544	546	548	550	551
553	554	558	561	563	570	571	575	578	580	581	583
584	586	587	591	592	593	594	595	596	597	598	601
602	603	604	608	611	615	616	617	621	624	625	627
628	631	632	633	635	636	637	640	641	643	644	645
646	647	648	651	656	657	658	661	662	663	664	670
672	673	680	682	683	685	686	688	689	691	694	695
697	698	699	701	710	713	718	721	725	726	729	730
731	732	736	741	742	748	749	752	755	756	765	767
768	772	774	776	780	781	782	784	786	787	788	789
790	791	793	794	796	797	799	800	801	802	803	804
806	808	809	816	819	820	822	825	826	828	832	833
834	835	838	840	841	845	847	848	849	850	851	853
854	855	856	861	862	863	864	867	868	869	871	875
876	877	882	889	893	894	895	897	898	899	900	905
908	909	911	912	913	915	916	917	918	920	929	930
931	933	941	942	948	949	952	956	957	960	961	962
963	965	966	967	968	970	971	973	974	975	976	977
978	979	980	981	983	984	985	986	994	1001	1011	1012
1018	1021	1022	1023	1024	1026	1027	1028	1030	1031	1033	1034
1037	1038	1040	1041	1046	1047	1052	1053	1060	1063	1066	1069
1071	1072	1073	1076	1077	1079	1080	1085	1087	1091	1092	1093
1094	1103	1104	1106	1112	1116	1126					

3 - Os portadores referidos nos itens 1 e 2 acima, que se interessarem pela solução oferecida pela Companhia, deverão comparecer, munidos das vias azuis dos formulários e dos seus documentos de identidade, ao escritório à rua Araújo Pôrto Alegre, 36 - 13.º andar, nesta Cidade, no expediente das 9 às 12 horas e das 15 às 17 horas, de segunda a sexta-feira, a fim de assinarem a documentação necessária e receberem as debêntures que lhes correspondem.

4 - Os demais portadores que se apresentarem à Companhia, cujos números dos formulários não estejam relacionados acima deverão aguardar a publicação de novo aviso.

5 - O presente comunicado diz respeito tão-somente aos portadores que optarem pela entrega nesta Cidade. A entrega em outras Cidades depende da publicação de comunicado nessas Cidades.

6 - Os portadores de até 20 (vinte) notas promissórias de NC\$ 500,00 (quinhentos cruzeiros) cada uma, que receberam debêntures, terão, a partir dessa recepção e até 30 de setembro de 1967, a opção de trocar por dinheiro, sem qualquer ônus, nas filiais e agências designadas do Banco Mercantil de Minas Gerais S/A, as debêntures correspondentes a 50% (cinquenta por cento) do valor nominal das promissórias. Contra a entrega, resquele período, das debêntures trocáveis o Banco Mercantil de Minas Gerais S/A, pagará, pois, a tais portadores, seu valor integral em dinheiro.

Belo Horizonte, 14 de julho de 1967.  
A DIRETORIA.

## COMPANHIA SIDERÚRGICA MANNESMANN

### AOS PORTADORES DE DEBÊNTURES DA 1.ª SÉRIE

## PAGAMENTOS DE JUROS

São convidados os senhores portadores de debêntures (obrigações ao portador), da 1.ª série, da Companhia Siderúrgica Mannesmann, a comparecer, a partir de 17 de julho até 17 de agosto do corrente ano, nos locais e horário abaixo indicados, a fim de receberem os juros correspondentes ao 2.º trimestre/67.

Os senhores portadores deverão comparecer munidos das cautelas, além do documento de identidade para os que desejarem se identificar; em se tratando de procurador, o respectivo instrumento de mandato.

Aquêles que porventura deixarem de comparecer no período acima — 17-7-67 a 17-8-67 — somente poderão fazê-lo quando do pagamento dos juros referentes ao 3.º trimestre/67.

LOCAIS:  
Belo Horizonte — Av. Amazonas, 491 — 5.º andar  
Rio de Janeiro — Rua Araújo Pôrto Alegre, 36 — 13.º andar.  
São Paulo — Rua Dr. Falcão, 56 — 11.º andar.  
HORÁRIO: das 9 às 11 horas exceto aos sábados.  
Belo Horizonte, 14 de julho de 1967.  
A DIRETORIA. (P)

## ATENÇÃO

Srs. Capitalistas, Investidores, Bancos, Grandes Indústrias, Revendedores de Peças e Oficinas de Automóveis

### OPORTUNIDADE ÚNICA MASSA FALIDA DA CIA. PROPAC

COM. E IND.

#### CONTRATO DE LOCAÇÃO DE AMPLA LOJA

RUA SÃO CRISTÓVÃO, 935

E MAIS: Grande variedade de peças, acessórios para automóveis e máquinas pesadas Willys, B.C.M., Lambreta, Perkins etc.

(LEILÃO A SER REALIZADO DIA 9 DE AGOSTO DE 1967, ÀS 14 HORAS)

#### CONTRATO DE LOCAÇÃO DE EXCELENTE LOJA

AVENIDA GOMES FREIRE, 740-B/C

E MAIS: Grande variedade de peças, acessórios e ferramentas para automóveis e máquinas pesadas Willys, B.C.M., Simca, Vespa Marchal etc.

(LEILÃO A SER REALIZADO DIA 16 DE AGOSTO DE 1967, ÀS 14,00 HORAS)

#### MAGNÍFICO PRÉDIO

RUA PEDRO ALVES, 86/90

Prédio próprio para grande armazém, em alvenaria, construção sólida, em dois terrenos, com área aproximada de 1.250 m<sup>2</sup>.

(LEILÃO A SER REALIZADO DIA 22 DE AGOSTO DE 1967, ÀS 16,00 HORAS)

#### GRANDE PRÉDIO

RUA SOTERO DOS REIS, 13

Próprio para fábrica, dividido em vários corpos, com casa de força equipada com 2 transformadores de 15 e 20 KVA, baixa e alta tensão, plataforma e desvio para Estrada de ferro, em terreno com área aproximada de 3.240 m<sup>2</sup>.

(LEILÃO A SER REALIZADO DIA 24 DE AGOSTO DE 1967, ÀS 16,00 HORAS)

**PAULO BRAME** E **FERNANDO MELLO**

Leilões Públicos

devidamente autorizados por despacho do MM. Dr. Juiz de Direito da 6.ª Vara Cível, vendendo em filiação nos dias e horas acima indicados, nos respectivos locais.

Mais informações com os Leilões PAULO BRAME (Travessa do Paço, 14 - 1.º andar - Tel. 41-0228) e FERNANDO MELLO (Rua da Quitanda, 62, 4.º andar - Tel. 42-8203).



# Govêrno investiga o desvio de minerais raros do Brasil

Severas investigações deverão ser intensificadas em todo o País dentro das próximas semanas, a fim de se apurar o desvio clandestino de minerais raros, principalmente da Região Amazônica, estando os órgãos de informações do Govêrno de posse de vários relatórios preparados por órgãos militares e civis, inclusive do Serviço de Proteção aos Índios, 8.ª RM e Grupamentos de Fronteiras.

Os Ministérios militares receberam instruções para ficar atentos à situação de missões religiosas, de qualquer seita, que não desenvolvam atividade útil e em benefício do índio, preferindo comerciar com os silvicultores à base de troca de peles de animais e pedras semipreciosas, por alimentos e roupas, sem o devido cuidado, permitindo que certos grupos façam uso da cocaína.

## PREJUÍZO

Procura também o Govêrno, através de seus órgãos técnicos, estruturar o problema das verbas manipuladas às vezes

por vários organismos com um mesmo objetivo, não raro causando prejuízos a serviços vitais para o desenvolvimento. Como exemplo, cita-se o caso do SPI, que não conta sequer com um médico em seus quadros.

Ao que se sabe, os relatórios não incluem aquelas missões que de fato prestam um serviço relevante ao desenvolvimento da maior parte do território brasileiro ainda inexplorado.

Um dos fatos em que o Govêrno se baseia para determinar maior atenção para o problema das missões diz respeito à fronteira Brasil-Colômbia, localidade de Milu, na região do Rio Uaupés, completamente isolada do território brasileiro e com maior acesso para a Colômbia.

Nessa região vivem, aproximadamente, sete mil índios, divididos em nove missões, pertencentes às tribos Teriano, Tucano, Piratapua, Macus e Desano. Estes silvicultores, completamente abandonados, vivem quase exclusivamente de comércio em território da Colômbia. Não satisfeitos com os prejuízos que causam

ao comércio brasileiro, o colombiano vem intensificando, nos últimos dois anos, o tráfico escravista de índios, que são levados para trabalhar nos seringais do Departamento Colombiano de Amazonas.

As informações, muito reservadas, indicam que os índios depois de explorados são expulsos e enviados para o território brasileiro, então já tuberculosos ou totalmente incapacitados para qualquer tipo de trabalho. Nos últimos dois anos, cerca de dois mil índios foram levados para a Colômbia, através do Rio Uaupés. Nessa região, uma congregação de padres católicos controla todas as missões, mantêm em seus quadros apenas missionários estrangeiros, em sua maioria italianos, que controlam os índios sob um regime de extrema austeridade e de instrução muito deficiente.

Os missionários proíbem, terminantemente, o uso da cerveja, mas permitem que os índios façam uso da cocaína. Para obter o pó, os índios trituram a folha de coca depois de seca, o que torna o seu uso mais fácil.

## Risco de ataque a Cachimbo por índios hostis ainda é possível, revela indianista

Belém (Correspondente) — Um mês depois da queda do avião da FAB que conduziria soldados e sertanistas para Cachimbo, ameaçada por silvicultores hostis, parece perdurar a situação quanto à possibilidade de um ataque de surpresa por parte dos índios, tendo em vista a ida, para aquela base, de um grupo de sertanistas do SPI, que pretende tentar um contato com os selvagens.

Até o presente momento, entretanto, não se chegou a uma conclusão satisfatória quanto à identidade da tribo a que pertencem aqueles índios, o que levou o indianista Lucienrger Couto — considerado uma das maiores autoridades do assunto nesta região — a desaconselhar a presença do SPI, por considerar ineficaz, nesse caso, o tradicional processo de pacificação da organização, já que tem opinião formada quanto aos índios.

## NAO SAO CRAIAKORES

De tudo o que tem sido dito sobre o caso de Cachimbo, permanece como incógnita a verdadeira identidade da tribo que cercou aquela base, apesar de alguns pronunciamentos a respeito. Mesmo sem ter visto os objetos deixados pelos índios — que lhe permitiria determinar com precisão a identidade dos selvagens — o indianista Lucienrger Couto disse, levando em conta alguns detalhes publicados pela imprensa, acredita que os que se apossaram de Cachimbo sejam índios Mekranonty, do grupo Calapó, e não os Craiakores, os famosos Gigantes do Xingu.

O indianista, que pelo seu profundo conhecimento dos selvagens, é sempre consultado pelo SPI, em determinados casos, disse que os índios podem pertencer a um grupo Mekranonty que se separou do resto da tribo, vivendo isoladamente numa região denominada Foreri, no Alto Xingu, após fugir da região do Parque Nacional do Xingu, não muito satisfeitos com a civilização. Esse grupo — disse — constituído de cerca de 80 índios, receb ordens de Arituti, Crumãre, Cacôre, Rômi e Cremôre. Destes, destacou Arituti como o provável mentor do cerco a Cachimbo.

O Indianista, porém, parece estar seguro quanto às inten-

## Índios Chierins podem ser dizimados pela tuberculose que já liquidou os Gaviões

Belém (Correspondente) — A elevada incidência de tuberculose pulmonar entre os índios Chierins, do grupo Calapó — uma das mais primitivas tribos do País — poderá condená-los ao extermínio total, a exemplo do que ocorreu há pouco tempo com os índios Gaviões, que foram totalmente dizimados pela tuberculose, em Itupiranga.

A revelação foi feita pelo Chefe da Divisão de Tuberculose da Secretaria de Saúde do Estado, Sr. Ernâni Mota, que, a chamado de frei José — missionário francês que vem prestando assistência aos silvicultores — constatou naquela aldeia um índice de 23% de infectados entre os 110 índios remanescentes de uma tribo de 800.

## PESQUISA

Na pesquisa que realizou, acompanhado da Coordenadora do Serviço de Tuberculose da Fundação SESP, Sr.ª Elisa Viana, o Sr. Ernâni Mota constatou um índice de 23% de infectados entre a população da aldeia, sendo que 20% somente entre as crianças.

Para obter um resultado mais positivo, os médicos procuraram realizar o exame de escarro, mas encontraram grande dificuldade, pois os índios não sabem fazer a expectoração e dão gritos altos, na tentativa de escurrar.

Clinicamente, os dois médicos puderam determinar a existência de alguns casos graves de tuberculose pulmonar, através da evidente sintomatologia respiratória. Entre estes, encontra-se o chefe da tribo, Bebegogotire, que, juntamente com outro índio, será trazido para Belém, a fim de ser internado num sanatório.

## TRANSMISSAO

Acredita o Sr. Ernâni Mota que a tuberculose foi transmitida aos índios durante algum contato com elementos civilizados, achando, por outro lado, muito difícil um combate mais efetivo ao mal, no seio da aldeia, não só pela falta de recursos, como pelo próprio primitivismo dos Chierins, que dormem no chão, amontoados uns sobre os outros.

# Somos tão cariocas que ninguém acredita que temos apenas 2 anos de atividades no Rio.

Hoje, a coisa mais comum aqui no Rio é a gente escutar "negócio de Ford é na Santo Amaro". Para uma firma que está apenas há 2 anos no Rio, isso até que é legal as pampas e dá um orgulho danado na gente. Sabe lá o que é isso? Estamos certos de que numa hora destas ninguém vai ficar por aí achando piegas dizermos que devemos nossa rápida integração na vida da cidade a essa comunicabilidade envolvente e irresistível do carioca. Que tem nos prestigiado quando pensa em Ford. O primeiro veículo Ford que fornecemos aqui foi um caminhão



F-600 para a firma Sociedade Comercial Penha de Bebidas Ltda.

Dai para a frente, já somos responsáveis por milhares de quilômetros Ford no Rio, onde nossas oficinas dão, também, um atendimento tão perfeito que eu vou te contar!

Nosso 2.º aniversário de Rio, portanto, fica aqui registrado, com o nosso empenho de continuarmos servindo com você espera ser servido por um bom revendedor Ford, que, modestia a parte, somos. E tome Galaxie, caminhões, pick-ups, tratores, motores Perkins e peças Ford.



## CIA. SANTO AMARO DE AUTOMÓVEIS

O MAIOR REVENDEDOR FORD DO BRASIL

Avenida Oswaldo Cruz, 73/87 Telefone: 45-8187 - Rio

Standard Propaganda

ONDE ESTÁ O **BARRIL**

PLACAS E CALHAS DE **ISOPOR**

ESPECIALIZADA EM **CÂMARAS FRIGORÍFICAS E TETOS TÉRMICOS**

ISOLAMENTO FRIO E CALOR EMBALAGEM DE ISOPOR

CONSULTE A **ISOMAX** ISOLAMENTOS S.A. REPRESENTANTE INDUSTRIAL EXCLUSIVO DA ISOPOR S.A.

VENDAS A VAREJO: Duplô, Av. Brasil, 13.277 - Loja "A" - Tel.: 42-5269 - 52-2795

# LIQUIDACÃO DE ARMAZÉM

## TUDO MAIS BARATO!

# ÚLTIMA SEMANA!

SÓ ARTIGOS DE

Calças e Paletós esporte - Roupas para Meninos  
Calçados e Malas - Cama e Mesa  
Roupas femininas.

COPACABANA  
Av. Copacabana, 828  
CENTRO

Rua do Ouvidor, 118 • Rua Uruguiana, 23/25  
Rua ... • Av. Barão de Tefé, 34  
Rua Cordeiro, 320 • MADUREIRA Av. Min. Edgard Romero, 9/11  
Rua da Conceição, 59 **AGORA, NOVA LOJA EM IPANEMA:** Rua Visconde de Pirajá, 265-B

**Casa Jose Silva**  
SERVE BEM PARA SERVIR SEMPRE

associação nacional da roupa feita em casa

E TUDO COM AS FACILIDADES DO CRÉDITO IMEDIATO: VIU... GOSTOU... LEVOU!

Tragédia do C-47 na página 24



# inauguração do salão de móveis

## da Exposição

3.º andar

**DORMITÓRIO "EXPO 67" CIMO** - Em pau ferro. Lustro permanente. 1 guarda-roupa com 4 portas. 1 camiseiro penteadeira. 1 cama de casal conjugada com mesinha. 1 banqueta estofada. de NCr\$ 800,00

por NCr\$ **620,00** ou NCr\$ **62,00** por mês

**COLCHÃO MOLA MÁGICA PROBEL** de NCr\$ 195,00

por NCr\$ **140,00** ou NCr\$ **14,00** por mês

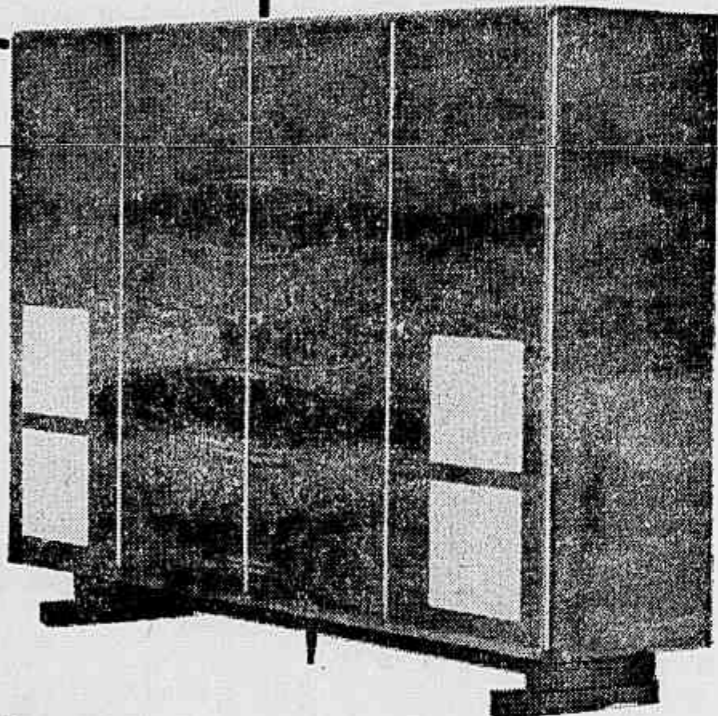
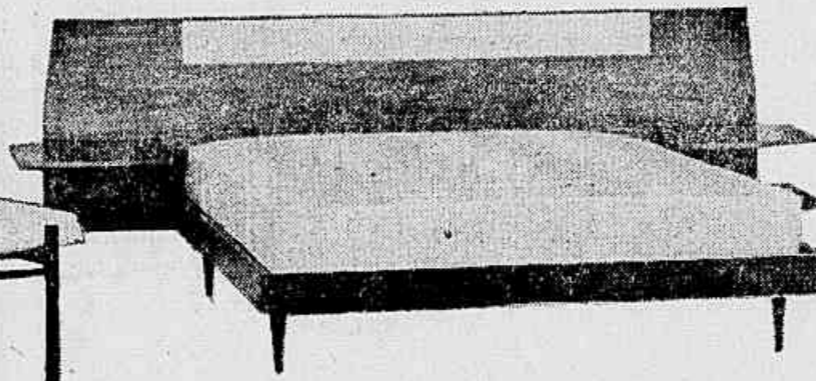
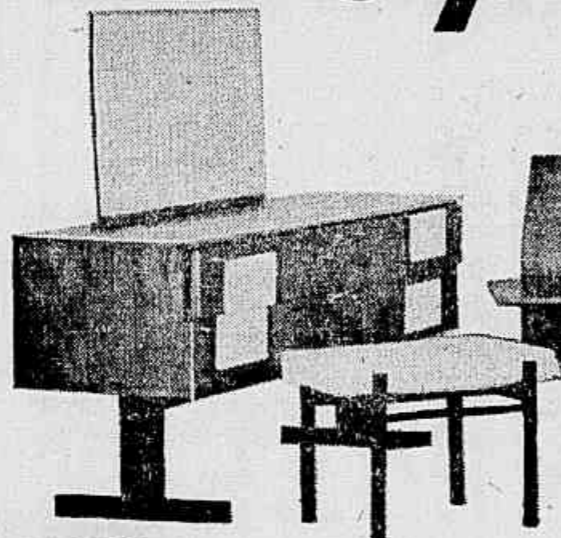

v. compra a prazo com desconto e com presente!

# gratis

1 mesa de centro, com tampo marmorizado.  
1 faqueiro Wolff, em aço inoxidável com 24 peças.  
1 mesa cabide em caviúna, qualidade Cimo.

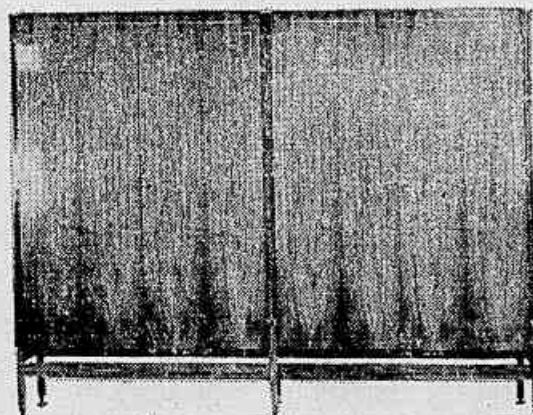
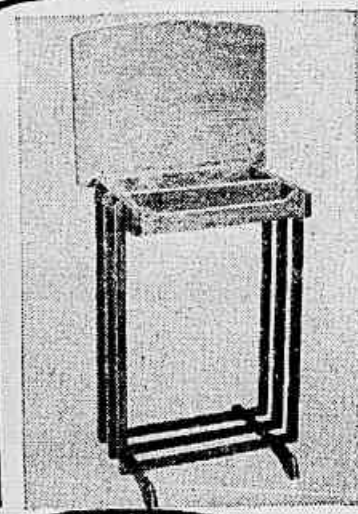
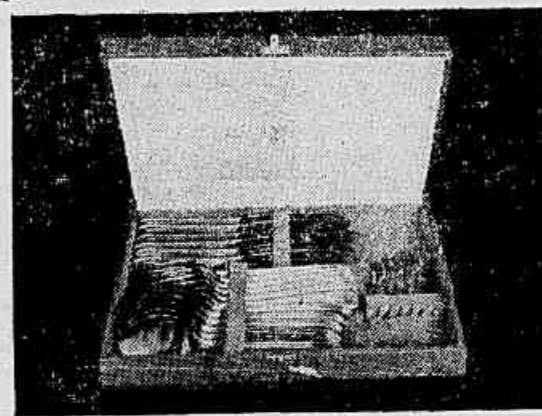
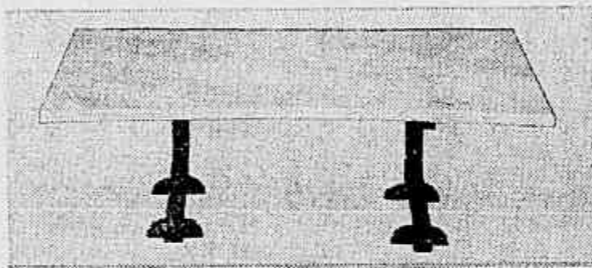

**DORMITÓRIO "EXPO 67" CIMO** - Em caviúna. Lustro permanente. 1 guarda-roupa com 4 portas. 1 camiseiro penteadeira. 1 cama de casal conjugada com mesinha. 1 banqueta estofada. de NCr\$ 1.170,00

por NCr\$ **888,00** ou NCr\$ **88,80** por mês

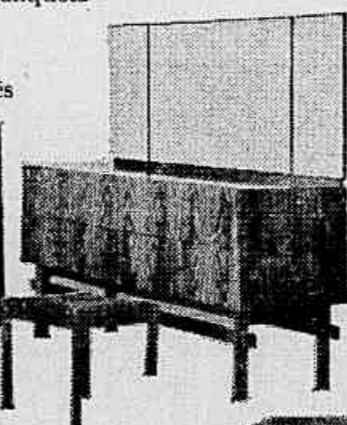
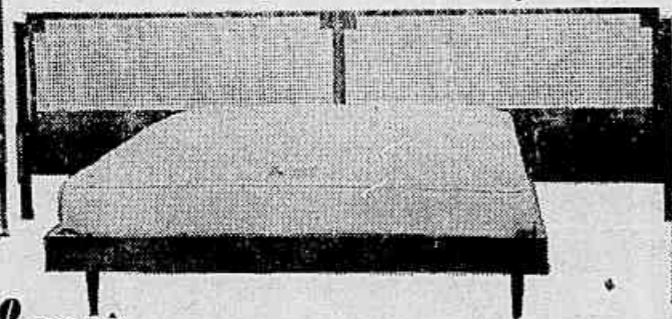

**BERÇO "EXPO 67" HÉRCULES** Cromado - Tam.: 1,20 x 0,63 Em tubo de aço com laterais cabeceiras em fio de nylon. Com colchão. de NCr\$ 228,00

por NCr\$ **180,00** ou NCr\$ **18,00** por mês

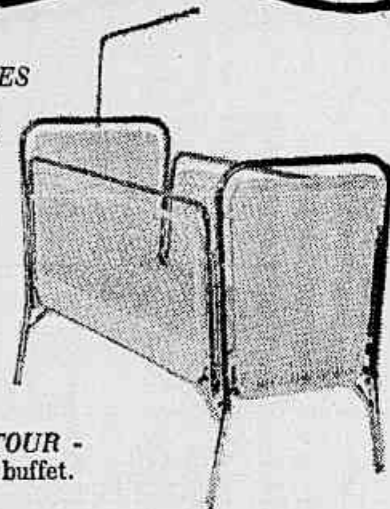

**COLCHÃO LUXUOSÍSSIMO "EPEDA"** de NCr\$ 225,00

por NCr\$ **180,00** ou NCr\$ **18,00** por mês

**SALA DE JANTAR "EXPO 67" CONTOUR** - Formiplac em Jacarandá, Caviúna ou Angico. 1 buffet. 1 mesa elástica. 6 cadeiras estofadas. de NCr\$ 876,00

por NCr\$ **730,00** ou NCr\$ **73,00** por mês

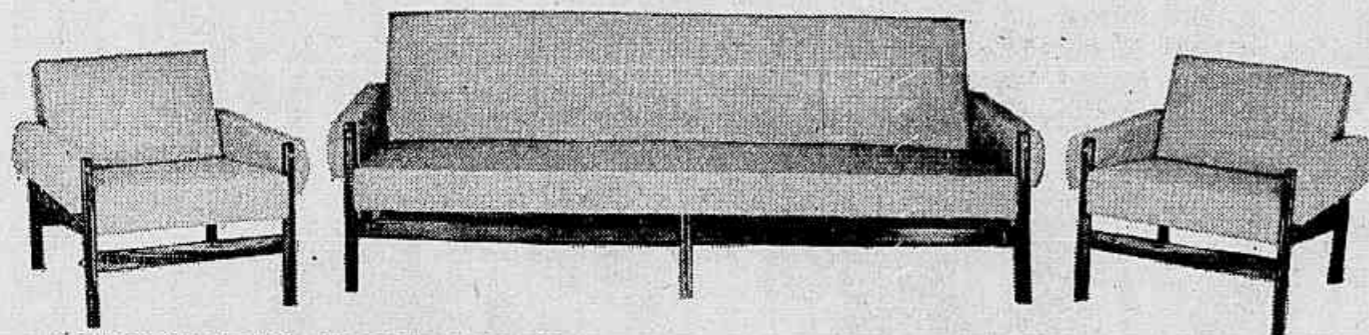
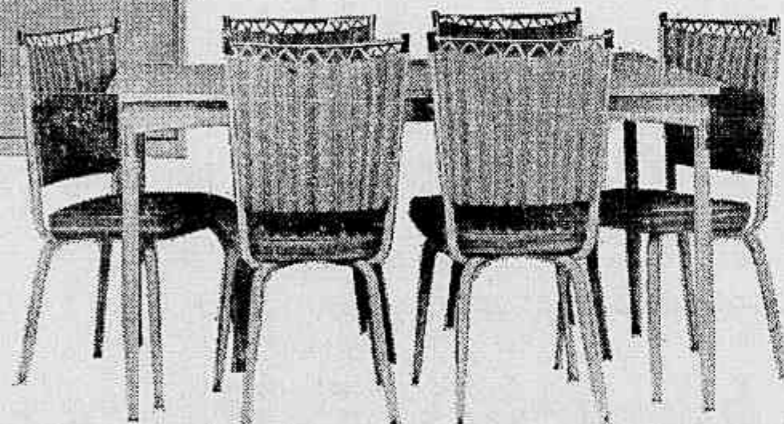
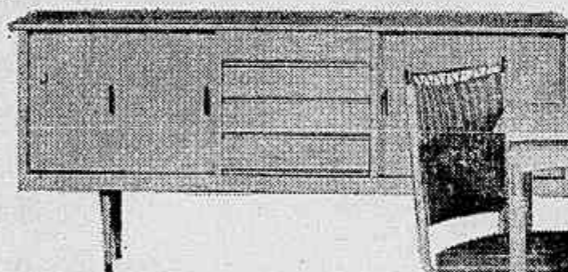

**CONJUNTO "EXPO 67" LAFER M.P. 15**

1 sofá cama. 2 poltronas fixas. Estofado em espuma, forrado em Courvin nas cores: vermelho, manteiga, azul e verde.

de NCr\$ 635,00

por NCr\$ **500,00** ou NCr\$ **50,00** por mês

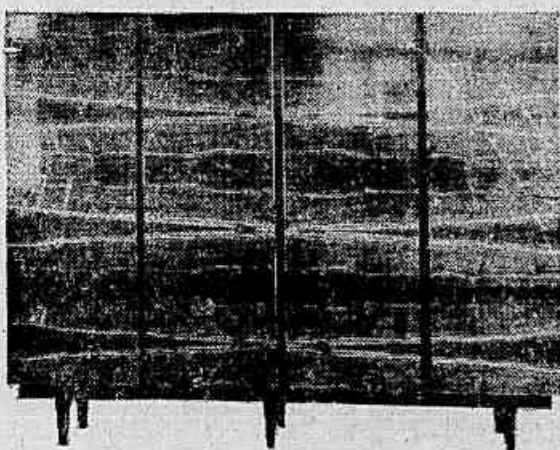

**DORMITÓRIO "EXPO 67" BÉRGAMO** - Em jacarandá. 1 guarda-roupa com 4 portas. 1 cômoda penteadeira. 1 cama de casal conjugada com 2 mesinhas. 1 banqueta estofada. de NCr\$ 885,00

por NCr\$ **685,00** ou NCr\$ **68,50** por mês

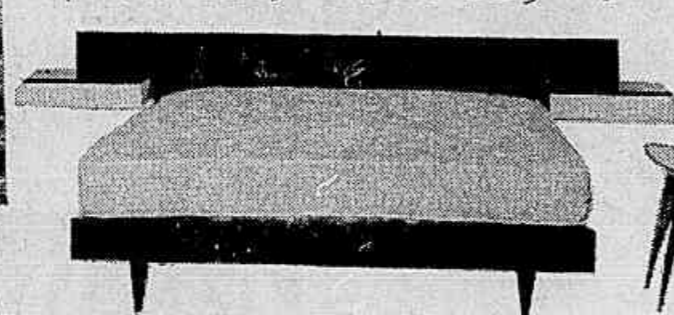

**DIMAS CORRÊA** (36 anos) - Diretor Comercial responsável pelo setor "LAR" 36 anos de qualidade a seu dispor.

**MURILO C. SOARES** - (25 anos) - Comprador. 830 horas de viagem por ano para lhe oferecer o melhor!

**ANTONIO ABREU** (22 anos) - Gerente do Salão de Móveis. Comprove sua experiência junto a 78.352 clientes!

**CLAIR BASTOS** (15 anos) - Vendedor - 70% de seus clientes retornam para comprar outra vez.

98 anos de experiência em móveis e estofados!

**COLCHÃO Suntuosíssimo "PROBEL"** de NCr\$ 235,00 por NCr\$ **170,00** ou NCr\$ **17,00** por mês

A Senhora manda na Exposição, tem crédito **APROVADO** ...o Senhor basta ser um rapaz direito...

# Exposição

é mais barato

CARIOCA  
FLORIANO  
MADUREIRA  
N. IGUAÇU



# Escolha na Sto Amaro quantos Fords V. quiser

(e leve na hora)

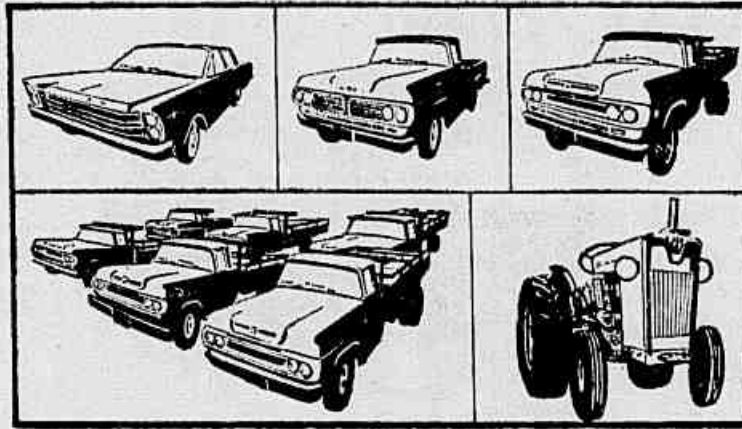

Galaxie, caminhões, pick-ups, tratores, uma frota inteira - até!

**Nós colocamos o dinheiro em sua  
mão para você comprar à vista  
o Ford, ou os Fords que você desejar,  
lá na Sto Amaro. Assim:**

**1** Você vai à Sto. Amaro (Av. Oswaldo Cruz, 73/87), e escolhe o Ford, ou os Fords, que você quiser. Desde o trator até o Galaxie passando pelos caminhões e pick-ups.

**2** Feita a escolha, você preenche as formalidades, recebe o dinheiro do total ali mesmo e retira o veículo (ou veículos) na hora.

**3** Conseguir esse financiamento é fácil e rápido. V. não precisa de pistão nem precisa ser milionário. Basta vir conversar conosco. Para facilitar mais ainda, estamos instalados na própria Sto. Amaro. Com caixa, inclusive.

**4** O Financiamento Direto ao Consumidor que estamos colocando à sua disposição lhe dá um prazo de até 18 meses a juros bancários - e só!

**5** Se a menor distância entre você e um Ford já era a Sto. Amaro, imagine agora com o nosso Financiamento Direto ao Consumidor!

Êste é o plano de Financiamento Direto ao Consumidor que colocamos à sua disposição para facilitar ainda mais a compra do seu Ford:

**CORÔA S.A.**  
CRÉDITO, FINANCIAMENTO  
E INVESTIMENTOS  
Rua Gonçalves Dias, 30-A - 8.º - tels.: 42-4072  
42-4071  
End. Teleg. "COROACRED" - Rio de Janeiro - GB

**FIANÇA**  
CRÉDITO, FINANCIAMENTO  
E INVESTIMENTOS  
Rua do Carmo, 6 - 11.º - Tels.: 31-1054 - 31-0722  
31-0927 - Rio de Janeiro

**multicred s.a.**  
CRÉDITO-FINANCIAMENTO E INVESTIMENTOS  
Av. Rio Branco, 80 - 14.º - Grupo 3  
Tels.: 23-8675 e 43-7744 - Rio de Janeiro

**PLANALTO S/A**  
FINANCIAMENTO CRÉDITO E INVESTIMENTO  
São Paulo: Rua da Quitanda, 113 - 10.º Conj. 101  
Tels.: 33-7910 e 34-5326 - End. Teleg. FINAPLAN  
CORRESPONDENTE NO RIO DE JANEIRO:  
Av. Almirante Barroso, 81 - 4.º - Tels.: 42-3412  
e 42-4883



### B. Horizonte reúne seus sacerdotes

Belo Horizonte (Suecursal) — Com sacerdotes da Arquidiocese de Belo Horizonte — vicários e superiores de comunidades religiosas — estarão reunidos de amanhã até o dia 22 nesta capital, no Encontro do Clero, convocado pelo Arcebispo-Coadjuutor Dom João Resende Costa. "Para estudos de atualização do seu trabalho no meio do povo, dentro das orientações do Concílio Vaticano II e do Plano Pastoral do Episcopado Brasileiro".

Na circular que dirigiu aos padres, o Arcebispo Dom João Resende Costa salientou que "o encontro terá caráter de estudo, de depoimento, debate e planejamento, mas terá também uma larga parte de espiritualidade, que permitirá resultados em maior profundidade para os sacerdotes".

#### CAMINHO AUTÊNTICO

Afirmou ainda o Arcebispo que "cabe a nós descobrir e seguir os caminhos mais autênticos para levar ao povo a mensagem de Deus", percebendo: "Sirva esse encontro para nos pôr em contato proveitoso com a palavra da Igreja, na hora presente, para nós unir sempre mais em confortadora fraternidade sacerdotal e para nos renarmar no trabalho que de nós esperam os homens".

### Comerciante comemora hoje seu dia

Comemora-se hoje, em todo o País, o Dia do Comerciante, instituído pela Lei nº 2.048, de 26 de outubro de 1953. A festa coincide com a data do nascimento do Visconde de Cairu, José da Silva Lisboa, Patrono do Comércio.

O 16 de julho será lembrado amanhã pela Confederação Nacional do Comércio, que oferecerá, às 20 horas, em sua sede, um jantar ao qual comparecerão autoridades, homens de empresa, publicitários, jornalistas e outros convidados especiais.

Durante o jantar, o Sr. Caio Alcântara Machado receberá o troféu O Mascote, instituído pelo Serviço Nacional de Apoiamento Comercial e conferido anualmente ao melhor homem de vendas.

Criado em 1964, o troféu já foi conferido aos Srs. Giulietto Coutinho, José Vasconcelos de Carvalho e Emil Farhat, e representa a figura do pioneiro do comércio no Brasil.

### Júri decide sobre morte de Silvinha

Niterói (Suecursal) — O motorista Amaro Gomes Sobrinho, responsável pelo desastre em que perderam a vida a cantora Silvinha Teles e o jornalista Horácio de Carvalho Neto, será julgado terça-feira pelo Júri de Maricá. O acidente ocorreu no Km 21 da Rodovia Amaral Peixoto.

O julgamento está despertando grande interesse porque a família da cantora contratou o jurista Carlos Hillo Pellegrini, enquanto a defesa do réu caberá ao criminalista fluminense João Abud.

**BRINDES**  
**POMBO**  
RIO DE JANEIRO FONE 23-6165

### PRIMEIRA VISITA

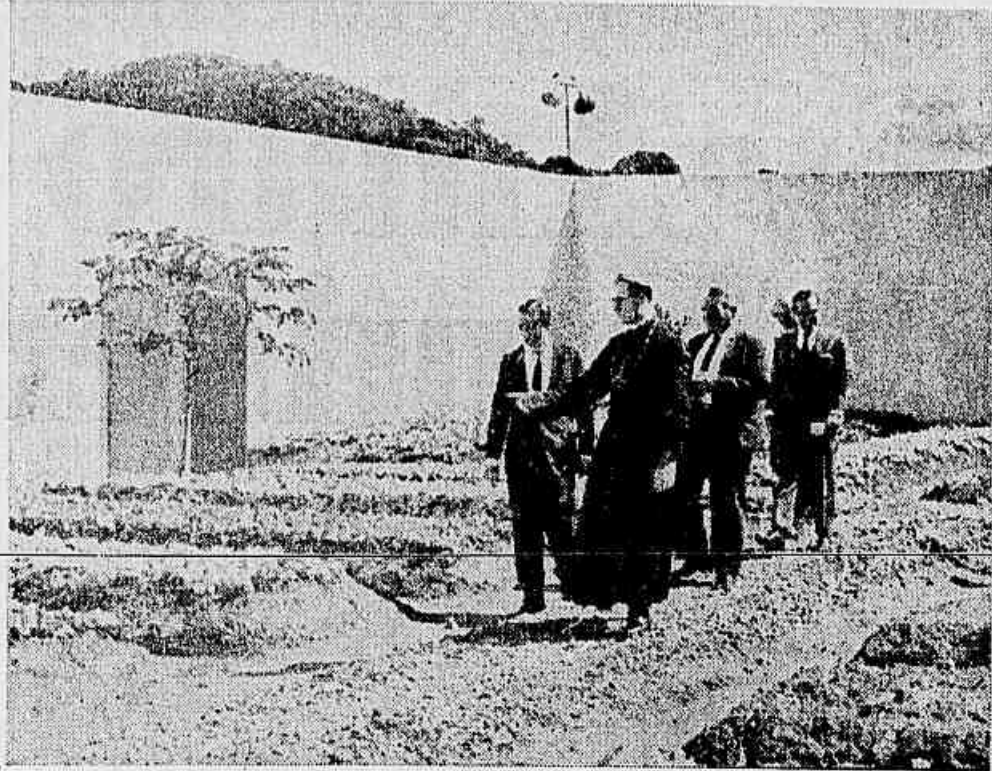

Dom Alberto Trevisan e os Srs. Dante Lucchesi e Lutero Vargas vêem a horta da Casa do Egresso

### Casa do Egresso faz 1 ano com recuperação de 151 dos 250 detentos que assistiu

Em a presença do Governador Negrão de Lima a Casa do Egresso comemorou, ontem, com uma missa celebrada pelo Bispo Auxiliar do Rio de Janeiro, Monsenhor Alberto Trevisan, um ano de existência. Durante esse tempo passaram por ela cerca de 250 ex-presidiários, 151 dos quais foram totalmente recuperados e hoje já estão empregados em diversas empresas no Rio.

A Casa do Egresso, em Bangu, tem capacidade para apenas 30 pessoas e se destina à recuperação social e psicológica de ex-sentenciados e, embora seja bem instalada, seu maior problema é a falta de verba que impede um atendimento mais amplo e que a torna dependente da COCEA para o fornecimento de alimento aos presos.

#### AUSENCIA

Apesar de convidado com antecedência e comprometido com as suas obrigações, Negrão de Lima não compareceu para assistir à missa e participar do almoço em comemoração do primeiro aniversário da Casa do Egresso, por ele mesmo inaugurada no ano passado.

Além do Diretor da Casa, Sr. Dante Lucchesi, as únicas personalidades presentes eram o Sr. Lutero Vargas e o Bispo-Auxiliar do Rio de Janeiro, Monsenhor Alberto Trevisan. Foram distribuídos 500 convites a diversas autoridades civis e militares, mas o número de pessoas que assistiram a cerimônia não chegou a 20 e apenas um monge da Casa do Egresso assistiu à missa.

A Casa do Egresso, que antes era gerenciada pelo presidente do Conselho de Administração, adotou um método que o Diretor Dante Lucchesi considera muito mais eficiente para facilitar a interação do ex-presidiário na sociedade: um mês antes de sua liberdade, ele recebe a visita das assistências sociais que, a partir daquele momento, passam a tratar de todos os seus documentos, geralmente dados como perdidos após a prisão, para em seguida arranjá-los em um empreendimento com as suas obrigações.

A permanência média de um ex-presidiário na Casa do Egresso é de 20 a 40 dias, havendo dois tipos de classes: o que recebe assistência externa e o que ali moram até que sejam recomendados para seus estados de origem. Poucos são aqueles que ao deixar a prisão preferem procurar a reintegração sózinhos, embora existam e constituam o maior problema para a direção da Casa, que teme um retorno deles à delinquência por falta de apoio moral e material da sociedade.

O mercado de trabalho para o ex-sentenciado é pequeno e, embora, durante o almoço, o Diretor Dante Lucchesi fez um apelo para que as entidades civis e militares ajudem na reintegração do ex-presidiário, possibilitando a ele pelo menos um emprego onde possa arranjar o sustento para si e para sua família.

O número de presidiários em todo o Estado da Guanabara atinge a casa dos sete mil.

### Vara Criminal do E. do Rio recebe processo que acusa interventores em sindicato

Niterói (Suecursal) — A Delegacia de Roubos e Furtos enviará amanhã à 1.ª Vara Criminal o inquérito em que o Coronel da PM Severino de Brito Guerra, ex-Presidente da Junta Governativa do Sindicato dos Empregados do Comércio de Niterói, é acusado, com outros três interventores, de desviar NCr\$ 30 mil (trinta milhões de cruzeiros antigos) da entidade.

O inquérito foi instaurado há um ano, por solicitação do atual Presidente do Sindicato, Sr. Oldemir de Almeida, um mês após tomar posse do cargo. Além do Coronel Severino Guerra, são acusados os interventores Luis Vieira da Silva, Américo Prata Rebelo e Hamilton de Sousa Branca.

#### OUTROS ENVOLVIDOS

Também o Ministério do Tribunal de Contas do Estado do Rio de Janeiro, através de um relatório, foi desviado. O pedido de abertura de inquérito foi endossado pela atual diretoria do Sindicato.

Os Srs. Paulo Kalli e Nelson Sales são acusados de facilitar a legalização de contas forjadas através das quais o dinheiro foi desviado. O pedido de abertura de inquérito foi endossado pela atual diretoria do Sindicato.

### Estudantes têm Portugal como prêmio

Cinco estudantes das Escolas Normais do Rio — quatro moças e um rapaz — viajaram ontem a Lisboa como prêmio por terem vencido mais de 100 concursos no concurso de temas sobre a vida portuguesa promovido pelo Centro de Turismo de Portugal no Brasil.

As quatro moças são Vera Regina Rebelo Terra, Enéida Ribeiro Guedes, Nanci Vasconcelos Gomes e Marinha de Jesus Fernandes e o rapaz Hamilton dos Santos Correia, que segurarão acompanhados da Sra. Délia Cristina Monteiro. Ficarão um mês em Portugal.

### Caixa dará casa própria em S. Paulo

São Paulo (Suecursal) — A Caixa Econômica Federal de São Paulo abriu inscrições amanhã para o financiamento da casa própria, em convênio com o Banco Nacional da Habitação. Os interessados terão que intercalizar uma determinada poupança no prazo de até 30 meses.

O valor do financiamento — que será aberto para aquisição, construção ou conclusão da casa própria — não será superior a 400 vezes o salário mínimo vigente no Estado. O prazo de pagamento será de 15 anos, com o empréstimo sujeito a juros e correção monetária.

**PERSICO PIZZAMIGLIO S. A. INDÚSTRIA E COMÉRCIO**  
FÁBRICA DE TUBOS DE FERRO E AÇO - End. Teleg. IROHUTUBS SÃO PAULO-2  
Escritório: Av. Paulista, 1009 - 13. - Conj. 1302 Fones: 52-5436, 51-3184 e 52-2384  
Fábrica: R. Francisco Marengo, 1000 Tatuapé - S.P.

**TUBOS DE QUALIDADE PARA PRODUTOS DE CLASSE**

CILÍNDRICOS  
QUADRADOS  
OVALADOS  
RETANGULARES  
CONIFICADOS

FABRICADOS PELO PROCESSO "THERMATOOL"

Procure o representante

**ALFREDO CAMARA RIBEIRO**  
Rua México, 74 s/ 602 fone: 22-8852 RIO DE JANEIRO - GB

**Furniture - COLONIAL**  
**NÔVO SOFÁ-CAMA**

VOCE SO VAI ACREDITAR QUE E UM SOFÁ-CAMA QUANDO ELE ESTIVER ABERTO.

- Primeiro sofá-cama em estilo colonial • Em madeira de lei, finamente acabado • Estofamento em mola e espuma, ultra-comfortável • Belíssimos tecidos, lisos ou estampados, à sua escolha • Resolve com bom-gosto o problema de espaço
- Único sofá-cama criado para decorar ambientes.

**Furniture**  
ARTE E DECORAÇÃO LTDA.  
Rua Hilário de Gouveia, 88-A - Guanabara

- Congressos e Convenções
- Reuniões de acionistas
- Seminário de Venda
- Simpósios profissionais

**SURDEX**

É se encontrando que a gente conversa e é conversando que a gente se entende. Para organizar, promover e realizar, conferências sem compromisso o GRUPO DE SERVIÇO CDA Av. Presidente Vargas, 539 s. loja 201 Tel.: 43-4396 23-2776

PENSOES		APOSENTADORIA		PENSAO EDUCACIONAL	
Plano	Monte	Previdencia	Monte	Plano	Monte
VII	150,00	VI	180,00	VI	180,00
VIII	300,00	VII	360,00	VII	360,00
IX	450,00	VIII	540,00	VIII	540,00
X	600,00	IX	720,00	IX	720,00
XI	750,00	X	900,00	X	900,00
XII	900,00				

**SEM LIMITE DE IDADE**

**AVISO IMPORTANTE**

**os planos acima serão encerrados, impreterivelmente, a 31 de julho do corrente ano**

**NOVA AGÊNCIA GUANABARA:**  
Avenida Rio Branco, 52 (Esq. de Presidente Vargas)  
Em Brasília - Avenida W-3 - Edifício Arnaldo  
Vilares - Sala 621

**VIENNALONE**

É exatamente o que V. precisa e deseja: ouvir bem com um micro-aparelho de embutir no ouvido. No Brasil, é o máximo! Recupera o audição nas surdez até 93,5%. Facilidade de usar. Elegante. Garantido por 1 ano. Também óculos auditivos iguais aos de leitura; e Push-Pull para surdez extrema. São os novos inventos Viennalone. Sem compromisso, venha vê-los. Vamos a domicilio, Trocamos. Facilitamos.

**viennalone**  
RIO: Av. Rio Branco, 133-18.º and. Tel.: 42-9740

**LLOYD BRASILEIRO**

R. Rosário, 1 Diretoria Comercial 31-3522 Fone-Pragas 31-3329 31-3304

LINHA DE INTEGRAÇÃO NACIONAL - PRÓXIMAS SAÍDAS											
P. Alegre	Pal.	RGd	Srs	Rio/Nil.	Vit	Siv	Mac	Rec	Ca	Nat	Frt
15/7	18/7	21/7	28/7	5/8	22/7	13/8	23/8	28/7	6/8	25/7	2/8
20/7	2/8	5/8	12/8	20/8	24/8	8/9	16/9	29/9	30/8	14/8	22/8
12/8	18/8	21/8	28/8	5/9	12/9	20/9	26/9	31/9	16/9	6/9	14/9
30/8	2/9	5/9	12/9	20/9	12/9	20/9	26/9	31/9	27/10	12/10	16/10
15/9	18/9	21/9	28/9	6/10	13/10	21/10	26/10	31/10	11/11	15/11	19/11
30/9	3/10	6/10	13/10	21/10	25/10	8/11	13/11	17/11	3/11	22/11	26/11

LINHA AMERICANA - Saídas de Santos					
LOIDE VENEZUELA	Carqueiro	Saída	Trinidade	Nova Orleans	Baltimore
17/7	21/7	28/7	5/8	12/8	20/8
15/8	18/8	21/8	28/8	5/9	12/9
30/8	2/9	5/9	12/9	20/9	26/9
15/9	18/9	21/9	28/9	6/10	13/10
30/9	3/10	6/10	13/10	21/10	25/10

LINHA AMERICANA - Saídas do Rio					
LOIDE VENEZUELA	Carqueiro	Saída	Trinidade	Nova Orleans	Baltimore
17/7	21/7	28/7	5/8	12/8	20/8
15/8	18/8	21/8	28/8	5/9	12/9
30/8	2/9	5/9	12/9	20/9	26/9
15/9	18/9	21/9	28/9	6/10	13/10
30/9	3/10	6/10	13/10	21/10	25/10

LINHA EUROPEIA					
LOIDE CUBA	Carqueiro	Saída	Antuérpia	Rotterdam	Bremen
17/7	21/7	28/7	5/8	12/8	20/8
15/8	18/8	21/8	28/8	5/9	12/9
30/8	2/9	5/9	12/9	20/9	26/9
15/9	18/9	21/9	28/9	6/10	13/10
30/9	3/10	6/10	13/10	21/10	25/10

LINHA DO MEDITERRANEO					
PRESIDENTE KENNEDY	Carqueiro	Saída	Barcelona	Marselha	Gênova
17/7	21/7	28/7	5/8	12/8	20/8
15/8	18/8	21/8	28/8	5/9	12/9
30/8	2/9	5/9	12/9	20/9	26/9
15/9	18/9	21/9	28/9	6/10	13/10
30/9	3/10	6/10	13/10	21/10	25/10

LINHA DE INTEGRAÇÃO NACIONAL - PRÓXIMAS SAÍDAS					
Parang./Anton.	Rio/Nil.	Salvador	Maceió	Recife	Fortaleza
20/7	28/7	4/8	10/8	19/7	26/7
23/8	28/8	4/9	10/9	18/8	26/8
20/9	28/9	5/10	10/10	19/9	26/9
20/10	28/10	4/11	10/11	20/10	27/10
20/11	28/11	5/12	11/12	20/11	27/11

LINHA DE INTEGRAÇÃO NACIONAL - PRÓXIMAS SAÍDAS					
Haji	S. Francisco	Salvador	Maceió	Recife	Fortaleza
20/7	26/7	6/8	10/8	18/7	25/7
20/8	26/8	7/9	10/9	18/8	25/8
20/9	26/9	7/10	10/10	18/9	25/9
20/10	26/10	7/11	10/11	18/10	25/10
20/11	26/11	7/12	10/12	18/11	25/11

**Centro Leilão Judicial Centro**

**MASSA FALIDA DA PANAIR DO BRASIL S.A.**

**PRAÇA MARECHAL ÂNCORA, S/N.º**  
(Antiga sede da Panair do Brasil S.A.)  
**GRANDE QUANTIDADE DE MERCADORIAS DIVERSAS, DESTACANDO-SE:**

Diversas máquinas de escrever e calcular, elétricas e manuais; grande quantidade de armários e móveis diversos; arquivos de aço, burocráticos e mesas, em diversos tamanhos; ventiladores, extintores e baldes diversos; várias toneladas de papel e milhares de sacos de papel; grande quantidade de material hidráulico; filtros, enceradeiras, aspiradores e máquinas de fazer café; material elétrico em geral e material de construção; grande quantidade de material de escritório, madeiras diversas etc., etc. etc.

**FERNANDO MELLO**  
LEILOEIRO PÚBLICO

autorizado por Alvará do Dr. Juiz de Direito da 6.ª Vara Civil, venderá em leilão, quarta-feira, 2 DE AGOSTO DE 1967, A PARTIR DAS 15 HORAS,

**A PRAÇA MARECHAL ÂNCORA, S/N.º**  
Mais informações no escritório do leiloeiro, à Rua da Quitanda, 62 - 4.º andar - Tel. 42-8205. (P)

**Prefeito de Caxias negou aumento nas passagens de ônibus**

Em despacho exarado no processo em que o Sindicato das Empresas de Transportes Rodoviários do Município solicitavam um reajustamento de 47% nas tarifas municipais, o Prefeito Ruyter Poubel negou o aumento pretendido, afirmando que a população de Caxias paga as mais altas tarifas de transporte da região.

Instante após despachar o pedido de reajustamento das tarifas, o Prefeito Ruyter Poubel declarou à imprensa que "fica entendido de uma vez por todas, para aqueles que estão habituados a vender e a comprar consciências, que este Governo não transige e nem transigirá contra os interesses deste povo, a quem, exclusivamente, devemos satisfação".

Em seu despacho, afirma o Sr. Ruyter Poubel: "In-



VONTADE DE FICAR



No colo de tia América, Denise diz que vai mas pedirá ao pai para voltar em setembro, durante as suas férias

## Denise volta ao Uruguai e deixa amigos saudosos

Deixando saudosos os amiguinhos do Edifício Chopin — Cintia, Cláudia e Roberto — a menina Denise Goulart volta hoje para Montevideu, depois de passar três dias no Rio, "sem ir uma vez à praia, ao cinema, e com pouco tempo para brincar". Denise veio acompanhando sua mãe, Sr.ª Maria Teresa Goulart, para assistir ao casamento do tio João José.

— Vou pedir a papai para me deixar passar as férias de setembro aqui no Rio — prometeu Denise a Cláudia, enquanto se dava conta de que não poderia ir à praia ou ao cinema, porque a chuva que caiu na tarde de ontem "atrapalhou todas as brincadeiras".

**VOLTA AS AULAS**

Quarta-feira, Denise voltará ao colégio — no Uruguai o período escolar é di-

ferente do Brasil — e pela manhã já vai assistir às aulas de espanhol e à tarde terá aula de francês. Além das matérias normais da 4.ª série primária, Denise estuda Francês, Inglês, Espanhol e ballet, e por isso tem tomadas todas as horas dos dias da semana.

Denise falou ainda sobre os colegas uruguaios e disse que ainda se lembra de seus amiguinhos do 1.º ano do Colégio Dom Bosco, onde estudou, em Brasília, "mas não tem saudades".

**JOÃO VICENTE**

A uma pergunta sobre João Vicente, Denise explicou: "Ele estava com muita vontade de vir, mas como papai ficou, preferiu fazer companhia para ele não ficar sozinho".

Denise e João Vicente têm três amiguinhos no Edifício

Chopin, em Copacabana, filhos do casal Aluísio e Teresinha Vinhais: Cintia, Cláudia e Roberto, respectivamente de 12, 11 e 10 anos.

Cláudia, que é mais velha que Denise dois anos, é a que mais brinca com os filhos do ex-Presidente, e recorda as brincadeiras e brigas, "quando, já de pijama e deitados, Denise e João Vicente resolviam voltar para o meu apartamento e saíam de chinelos pelo corredor".

**MARIA TERESA**

Vestida com uma calça comprida branca e blusa azul, a Sr.ª Maria Teresa Goulart passou a tarde de ontem em seu apartamento, conversando com sua tia América Vargas, sem saber ainda o que faria — se sair com chuva ou se ficava em casa até a hora da viagem.

— Falem com Denise — dizia — ela dará uma entrevista.

Embora o mar estivesse agitado, Denise e seus três amiguinhos atenderam ao pedido de um fotógrafo de uma revista carioca e se deixaram fotografar correndo e brincando na areia.

— Gosto muito do Rio — disse Denise — e vou ver se consigo voltar em setembro.

— Quer ir para a fazenda de manhã? — perguntava Cláudia para Denise, que sente saudade de Denise nas brincadeiras no pátio do Edifício Chopin.

Cláudia, Cintia e Roberto, que viajarão amanhã para uma fazenda em Minas Gerais, garantiram que vão se despedir da amiguinha no aeroporto, e para isso todos prometeram "acordar bem cedo", pois o avião deve partir às 8 horas.

## Filha de Mira y Lopez ensinará o PMK

Um curso de especialização sobre o PMK no Dieppóscio Clínico será dado no primeiro de agosto pela psicóloga Alameda Mira y Lopez, continuadora da obra do Professor Mira y Lopez, criador do teste. Haverá antes uma parte básica sobre Os Fundamentos Teóricos do PMK — Avaliação e Aplicação, destinada aos que não têm experiência com o teste.

A primeira parte contará de fundamentos e técnica — aplicação e avaliação: 1 — método para o estudo da personalidade; fundamentos teóricos básicos do PMK; resultados obtidos no Maudsley Hospital; 2 — material e técnicas do PMK; demonstração (tautas práticas); interpretação de dados extrínsecos; características de acordo com o sexo, idade, nível cultural; esquema sintético de interpretação — análise de um caso completo; seminário, debates e sessão especial com filmes sobre o PMK.

PMK: nas personalidades neuróticas; nas personalidades psicopáticas; o PMK e tipos de personalidades; o PMK na caracterização da maturidade ativa, intelectual e artística; seminário, debates e aulas práticas; e ainda uma programação didática para as duas partes do curso, através de aulas ilustradas com slides especialmente preparados para esse fim. Será também distribuído material para aplicação do teste.

Tanto a primeira como a segunda parte do curso destinam-se a psicólogos, orientadores em geral, psiquiatras e universitários de psicologia,

sendo no caso necessário comprovar conhecimento básico da técnica ou experiência profissional. O curso terá 45 aulas, funcionará às terças e quintas-feiras, das 19 às 20 horas, na ABI, 7.º andar. O início está previsto para o próximo dia 8 de agosto. As matrículas serão abertas amanhã, no COPPA — Avenida Nossa Senhora de Copacabana, 897, grupo 601, das 9 às 12 horas, diariamente, das segundas às sextas-feiras; e à tarde, das 15 às 18 horas, às segundas, quartas e sextas-feiras.

**NA ONDA DOS PREÇOS BAIXOS**  
**NA ONDA DOS PREÇOS BAIXOS**  
**NA ONDA DOS PREÇOS BAIXOS**

# 24

**EM MESES**

**PELO CRÉDITO DIRETO CONSUMIDOR**

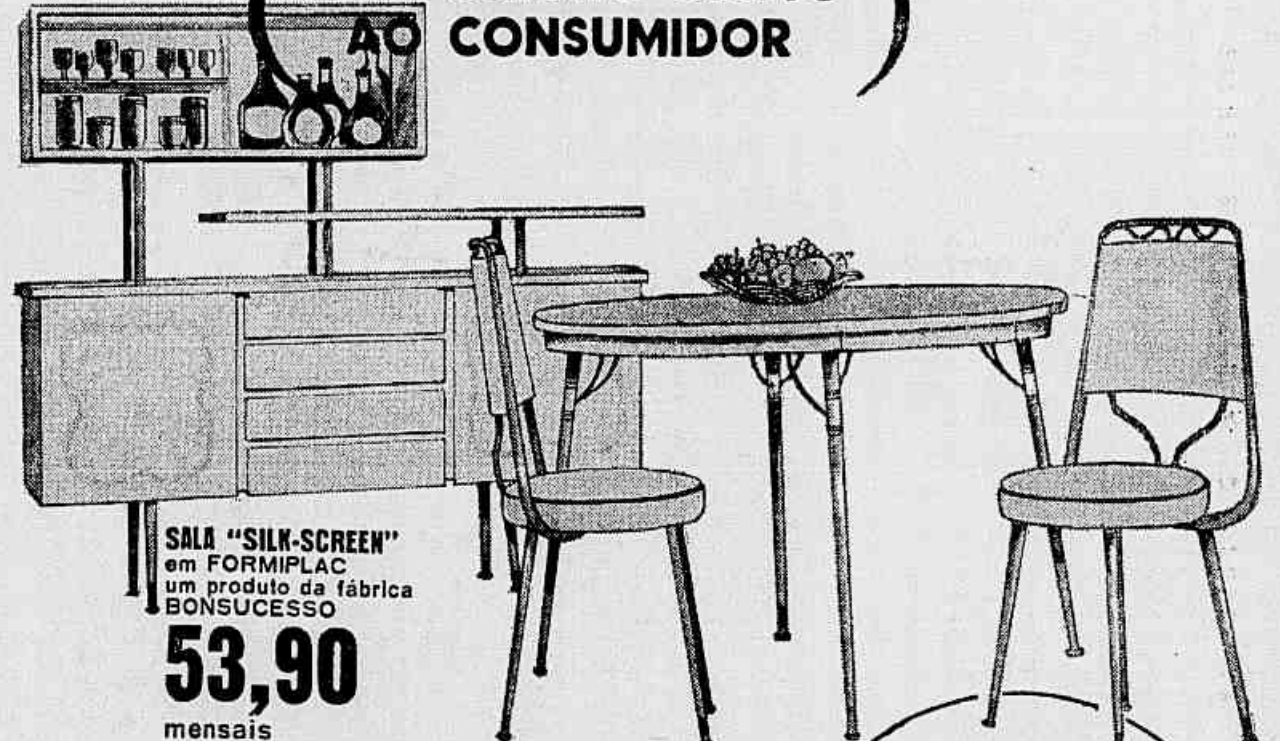

**SALA "SILK-SCREEN"**  
 em FORMIPLAC  
 um produto da fábrica BONSUCESSO  
**53,90**  
 mensais

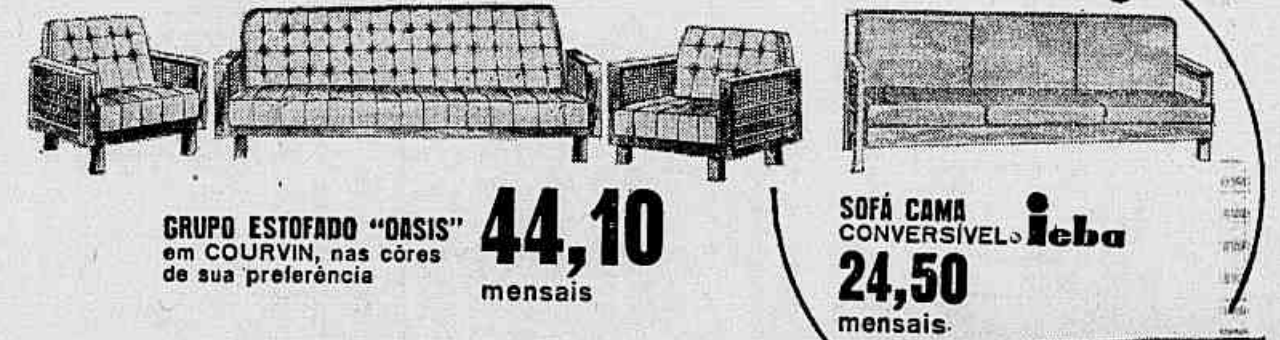

**GRUPO ESTOFADO "DASIS"**  
 em COURVIN, nas cores de sua preferência  
**44,10**  
 mensais

**SOFÁ CAMA CONVERSIVEL** **ieba**  
**24,50**  
 mensais

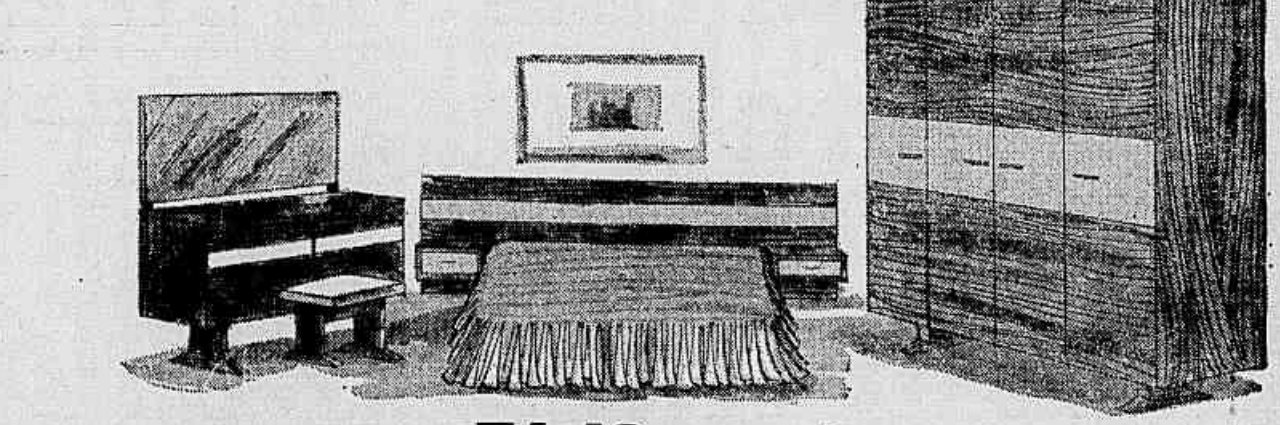

**DORMITÓRIO "PRESIDENTE"**  
 em FORMIPLAC, é lindo um produto da fábrica CIRCULAR  
**71,10**  
 mensais



**DORMITÓRIO "SILK-SCREEN"**  
 em FORMIPLAC um produto da fábrica BONSUCESSO  
**76,77**  
 mensais



**DORMITÓRIO "GONDOMAR"**  
 em MARFIM OU GAVIUNA  
**55,54**  
 mensais

**COLCHÃO O NOVO COLCHÃO**  
**Suarespuma**  
**8,20**  
 mensais

**BM UTILIDADES PARA O LAR**  
**PRAÇA ONZE, 248** 42-8417 43-7820

# Lances vencedores valem como pagamento antecipado de quotas

No Consórcio Nacional Willys, que ainda oferece estas vantagens:

1. Dois carros por mês, no mínimo, sendo um sempre por sorteio geral.
2. Devolução imediata dos lances vencidos.
3. Rigoroso controle bancário.
4. Não há taxa de inscrição.
5. Fechamento de grupos rapidamente.
6. Reuniões para distribuição dos carros iniciadas logo após o fechamento dos grupos.
7. Diversos planos de pagamentos.
8. Carros "zero quilômetro" sem entrada. Sem juros. Garantidos pela fábrica e revisados por técnicos especializados.
9. Dezesseis modelos de carros da Linha Willys à sua escolha.
10. Carros de graça. O maior plano de financiamento da indústria automobilística. Para maiores informações procure seu Revendedor Autorizado Willys.

**CONSÓRCIO NACIONAL WILLYS, ADMINISTRADO E FISCALIZADO PELA WILLYS-OVERLAND DO BRASIL S.A.**  
 ATRAVÉS DE SUA SUBSIDIÁRIA WILLYS ADMINISTRADORA E COMERCIAL LTDA.





Cinco soldados mostraram como se pode sobreviver na selva (final)

# FAB lutou contra o tempo e contra a mata densa até localizar o C-47

João Batista de Freitas — Fotos de Orlando Alli



## 26 de junho, segunda-feira

A operação de busca completava 11 dias. A maior parte do pessoal demonstrava, através das feições cansadas, um visível esgotamento. "Embora o moral e o ânimo estivessem tão elevados como no princípio", ressaltava o oficial. Durante os vãos de observação, que não duravam nunca menos de três horas, o almoço era sempre o mesmo: sanduíches, enlatados e frutas.

A probabilidade de encontrar sobreviventes, já remota no princípio, diminuiu a cada hora. Todos sabiam, por exemplo, que a velocidade mínima desenvolvida por um C-47, ao tentar uma aterrissagem em qualquer circunstância, é de 100 quilômetros por hora. A conclusão era de que dificilmente alguém conseguiria estar vivo, após o impacto contra as árvores.

Mesmo porque na Amazônia há o agravante do meio: a imensidão, o acesso difícil, o isolamento, as feras, os insetos compõem uma natureza que dificilmente aceita intrusos. "Ou os engole logo ou os mata em seguida. Sempre foi assim", dizia um guia. "Mas sempre há exceção", paria na conversa, no hall do Aeroporto de Ponta Pelada. Naquela manhã, Manaus, onde a chuva e sol costumam se revezar quase repentinamente, amanheceu com um céu limpo e o Rio Negro, que a poucos quilômetros da Cidade Junta-se com o Solimões, formando o Amazonas, parecia iluminado. As 8h30m, o Douglas comandado pelo Major Ento decolou. Completaria 40 horas de voo sobre a selva amazônica, em busca do C-47 desaparecido na madrugada do dia 16 de junho. A tripulação do avião tinha muito mais horas, pois voara todos os dias.

Quatro dias antes, dois aviões da FAB captaram, ao anteardecer, alguns sinais na frequência de 500 quilociclos, faixa de SOS, que poderiam ser dos sobreviventes do C-47. Já que a bordo havia um aparelho movido a manivela, chamado *grata-bua* (devido à forma de violão), que emite sinais desse tipo. Nuvens carregadas de eletricidade e outros fenômenos naturais podem provocar, também, sinais semelhantes. Os pilotos e o pessoal mais experimentado estavam a par disso. Houve, entretanto, um clima de expectativa, quando os aviões decolaram do Aeroporto de Manaus no dia seguinte e que só desapareceu quando o último aparelho retornou ao anteardecer, sem ter captado novos sinais.

Nos dias seguintes, ninguém captaria novos sinais. Em compensação, as informações colhidas entre os moradores da região, quase todos habitantes de margens de rios e lagoas, permitiram à Coordenação levantar o possível percurso do avião antes da queda. Um caboclo que vive perto de um lago a Noroeste de Manaus viajou dois dias de canoa até Tefé, localidade às margens do Rio Tefé, para informar as autoridades de que "na madrugada do dia 16, entre 4 e 5 horas, ouviu alguns estrondos e viu um avião passar voando baixo". Os estrondos, deduziria logo o pessoal da Coordenação, seriam provenientes das cargas aliadas pelo C-47, momentos antes de tentar a aterrissagem forçada.

Aquela (dia 16) era o Dia D para as autoridades que coordenavam a operação de busca e salvamento do C-47. O Douglas em que viajavamos sobrevoava a área que lhe fora destinada naquele dia. Durante horas e horas, como das outras vezes, e paisagem era sempre a mesma: só floresta densa para todos os lados que virássemos e até onde os olhos enxergassem. De vez em quando um rio enorme ou um lago barrento. Para quebrar a monotonia, apareceram naquele dia duas aldeias de índios que talvez nunca tivessem tido contato com os brancos e uma extensa arenada de árvores coloridas. Parecia um rio de árvores multicores, correndo por entre o verde. A bordo, havia nove pessoas. Três delas dormiam a sono sóto; eram

os funcionários humildes do Aeroporto de Manaus que toda manhã vinham se oferecer ao comandante para voar, como observadores. Como das vezes anteriores, a verdade da sempre se cansava provocando sono.

— Contados, se até a gente cansa, que dirá eles. Vale a boa vontade — dizia o Major Ento.

Volvamos há duas horas. De repente, o radiotelegrafista deixa sua cabina com um papel na mão, vai à cabina do comando e lê qualquer coisa. O sargento mecânico a seu lado volta-se para os passageiros e diz, quase aos gritos:

— Acharam o avião.

Houve uma correria enorme, todo mundo querendo ver o telegrama, querendo saber a região, a tripulação também vibrando. "Ninguém conseguiu falar direito com a Coordenação, em Manaus, porque as comunicações ficaram completamente congestionadas. Parece que os rádios dos 15 aviões que estavam no ar àquela hora, cumprindo, cada um em sua área, a missão de observação, enviavam ao mesmo tempo uma só mensagem ao Comando Geral: o pedido para se dirigir ao local onde o avião fora encontrado", disse o telegrafista mais tarde.

A mensagem anunciando a localização do avião fora expedida para todos os aviões mais ou menos por volta das 10h50m pelo rádio do Comando Geral. Dizia: "Localizado FAB n.º 2 068. Avião aterrissado devido a urubus. Coordenação aproximada 0215 Sul e 06500 Oeste".

No mapa dos aviões, a área onde havia sido localizado o C-47 estava assinalada pelas palavras *matas densas*. Os *parasar*, entretanto, dão à região outro nome: *florestas do Bel*. Japurá tem 49 777 km<sup>2</sup> de selvas, um rio que dá o nome à região e 3 011 habitantes, entre seringueiros, pescadores e caboclos espalhados pelas ribeiras, e nada de impacto da asa esquerda do aparelho contra as árvores. Depois, correu quase inconscientemente uns dez metros, para cair desmaiado. O soldado Ivá de Brito, com a testa sangrando e doendo, o corpo queimado, saiu do aparelho em chamas, rastejando o máximo que pôde e ficou imóvel.

— Desmaiei e quando acordei, algum tempo depois, ainda ouvia tiros provocados pelo incêndio que surgira em consequência dos gases que ficaram nos tanques de gasolina e atingira uma caixa de munições — contou depois o sargento Barbosa. Alguns gritava nas proximidades do avião: "Tirem-me daqui, não quero morrer queimado". O C-47 estava dividido em três partes, espalhadas num raio de mais de dez metros.

— Havia destroços por todos os lados e eu só descobri outros sobreviventes no dia seguinte, quando, rastejando em direção à cauda do avião para me abrigar da chuva, encontrei o sargento Botelho, todo enlameado, ensangüentado e com a perna esquerda partida — disse mais tarde o sargento Barbosa.

A sede, provocada pelos ferimentos e pela angústia, fez os dois deixarem a cauda do avião um dia depois para "deltados, abrimos a boca e aparar os pingos de chuva. Foi numa dessas vezes que ouvimos gemidos e encontramos, a uns 20 metros do local do acidente, o Tenente Velly com a bacia fraturada, delatado de brucos sobre uma poça de lama".

— Vim para cá porque pelo menos de sede eu não morreria — disse aos companheiros o Tenente Velly. Em seguida, dali mesmo, assumiu o comando. Como especialista em sobrevivência na selva, fez uma série de recomendações. Entre elas, "a de que ninguém tentasse se afastar do local".

Com a bacia fraturada, o Tenente Velly não podia se movimentar. Os sargentos Barbosa e Botelho encontraram uma solução para conduzi-lo até a cauda do avião. Improvisada como abrigo, um deles deitou-se voltado para cima, colocou o corpo do tenente sobre o peito e se arrastou entre a lama e os espinhos.

A cidadezinha de Tefé, na confluência dos Rios Solimões e Tefé, a Noroeste de Manaus, não seria reconhecida pelo morador que a tivesse deixado e porventura voltasse naquele dia: suas poucas casas, sempre casinhas e vestidas despretensiosamente, não saíam da rua. Estavam as roupas mais bonitas e enfeitadas da melhor maneira possível.

A pista de seu pequeno campo também estava irreconhecível. Em geral, apenas um avião pousava nela semanalmente. Agora, estava praticamente

encoberta por vários aviões, que faziam uma barulheira tremenda. O dono da principal casa comercial exultava: todo o estoque de cigarros, bebidas, doces e outros alimentos, que normalmente dava para uma semana, havia se esgotado em um dia.

Tefé era o campo de pouso mais próximo da região de Japurá (a 130 quilômetros), onde o C-47 estava caído. Por isso, e por uma série de outros fatores técnicos, o Comando do Centro de Coordenação Geral da Operação de Busca e Salvamento do C-47, instalado em Manaus, resolveu mudar-se para a localidade.

O Prefeito, Sr. Paulo Coelho, enfrentava problemas inéditos. O de alojamento para os oficiais, soldados e jornalistas. Alojou parte do pessoal nas casas dos moradores e os demais no Hospital Municipal, ainda em construção.

Para resolver o problema de alimentação, pediu auxílio às freiras de um convento do lugar. "A tarde e à noite, o convento era invadido oficialmente por um bando de estranhos, dignamente servidos pelas irmãs", contou para um amigo que naqueles dias estivera fora de Tefé, um velho morador.

Só assim esqueçamos por algum tempo a praga (surto de impudicismo) que está matando quatro óbitos por dia a nossa gente — dizia ainda, com ar caudoso, o morador, enquanto cuidava e guardava o cachimbo de barro (feito por ele mesmo) no bolso da camisa.

## Madrugada do dia 16

O sargento Barbosa ouviu as falhas do motor do avião, indicando que a gasolina estava no fim, antes de cessar logo em seguida, o estrondo do impacto da asa esquerda do aparelho contra as árvores. Depois, correu quase inconscientemente uns dez metros, para cair desmaiado. O soldado Ivá de Brito, com a testa sangrando e doendo, o corpo queimado, saiu do aparelho em chamas, rastejando o máximo que pôde e ficou imóvel.

— Desmaiei e quando acordei, algum tempo depois, ainda ouvia tiros provocados pelo incêndio que surgira em consequência dos gases que ficaram nos tanques de gasolina e atingira uma caixa de munições — contou depois o sargento Barbosa. Alguns gritava nas proximidades do avião: "Tirem-me daqui, não quero morrer queimado". O C-47 estava dividido em três partes, espalhadas num raio de mais de dez metros.

— Havia destroços por todos os lados e eu só descobri outros sobreviventes no dia seguinte, quando, rastejando em direção à cauda do avião para me abrigar da chuva, encontrei o sargento Botelho, todo enlameado, ensangüentado e com a perna esquerda partida — disse mais tarde o sargento Barbosa.

A sede, provocada pelos ferimentos e pela angústia, fez os dois deixarem a cauda do avião um dia depois para "deltados, abrimos a boca e aparar os pingos de chuva. Foi numa dessas vezes que ouvimos gemidos e encontramos, a uns 20 metros do local do acidente, o Tenente Velly com a bacia fraturada, delatado de brucos sobre uma poça de lama".

— Vim para cá porque pelo menos de sede eu não morreria — disse aos companheiros o Tenente Velly. Em seguida, dali mesmo, assumiu o comando. Como especialista em sobrevivência na selva, fez uma série de recomendações. Entre elas, "a de que ninguém tentasse se afastar do local".

Com a bacia fraturada, o Tenente Velly não podia se movimentar. Os sargentos Barbosa e Botelho encontraram uma solução para conduzi-lo até a cauda do avião. Improvisada como abrigo, um deles deitou-se voltado para cima, colocou o corpo do tenente sobre o peito e se arrastou entre a lama e os espinhos.

No mesmo dia foram encontrados o Capitão-Médico Paulo Fernandes, com fratura exposta na perna esquerda e contusões na coxa e no braço direito.

— Os cabos Silva Barros e Caldeirão de Brito e o soldado Ivá de Brito. O cabo Silva Barros era o que estava em melhores condições e por isso foi escolhido pelo Tenente Velly para procurar alimentos entre os destroços do avião.

— Ele só encontraria salishecs queimadas que, por determinação do Tenente Velly, passaram a ser nossa principal refeição diária. Todos os dias ele pegava a lata e distribuía uma salisheca a cada um — contou ainda o sargento Barbosa.

— Naquelas dias — comentou o soldado Ivá de Brito — só rimos quando o cabo Silva Barros, sentado no chão, olhou para mim (eu a seu lado, todo queimado, sujo, e com uma bichela na testa, parecendo um ovo) e disse, num tom de brincadeira: "Puxa, praça, como você é feio, hein".

— Houve uma gargalhada geral — acrescentou o soldado Ivá de Brito, contando a cena às passagens que o visitaram no hospital, quando ainda se recuperava, dias antes de completar 18 anos.

Certa vez o sargento Barbosa se arrastou para apagar uma fumaça no mesmo lugar que descobriu três dias após o acidente quando viu sair de um pau podre, quebrado pelo peso de seu corpo, um bicho parecido com uma lagarta.

— Pegou-o e cortou um de seus laços. Quando pingou de seu corpo um caldo amarelo, ele gritou para os companheiros: "Olhe gente".

— Não me lembro bem, mas parece que foi o Capitão Paulo Fernandes ou o Tenente Velly. Sei que um dos dois espremeu o caldo de inseto na boca, olhou para o sargento Barbosa, que também provaria, e disse: "Se você me arranjar uns 100 dentes, eu faço um bom prato".

No quarto dia, o cabo Caldeirão de Brito, com queimaduras na perna e nos costados, morreu. Eram agora 19 mortos espalhados entre as folhas e galhos em freqüente decomposição que forram a selva amazônica. Alguns tinham os corpos quase encobertos pela lama.

O Tenente Velly não deixava de fazer suas pregações diárias: "Tenham calma, tenham calma, pois eles nos encontraram. Conheço os homens da FAB e sei que mais cedo ou mais tarde eles nos descobrirão". O Capitão Paulo Fernandes, por sua vez, era quem recomendava qual o inseto que poderia ser comido e qual a água que poderia ser bebida.

— Acho que morreria de fome se não fosse encontrado, pois não conseguia mais comer insetos. Apesar de meu estado, sentia nojo só em pensar — contou ainda o soldado Ivá de Brito.

Os carapandás (mosquitos que infestam a Amazônia) e provavam, com suas mordidas, feridas e o mau cheiro dos corpos dos 19 companheiros mortos em sua maioria, fez uma série de recomendações. Entre elas, "a de que ninguém tentasse se afastar do local".

Quando os urubus começaram a aparecer, no sexto dia, os seis sobreviventes saíram em busca de comida, que estavam num inferno: durante o dia viam as aves descerem sobre os cadáveres de seus companheiros e devorá-los. Inútilmente lançavam gravetos e alguns objetos sobre elas. Na consciência de cada um, uma certeza. A de que pelo menos para eles, os vivos, as aves, que sempre anunciavam a morte, eram uma esperança. Qualquer avião que passasse sobre a região veria os urubus em seu voo circular e descobriria o C-47.

— Os urubus, aliás, sempre foram uns bons auxiliares das missões de busca — comentou um oficial da FAB.

## Manhã do dia 26

— As chuvas haviam prejudicado o trabalho dos técnicos militares. Na região de Japurá, a pouco mais de 160 quilômetros da confluência dos Rios Solimões e Tefé, onde havia uma base de operações, o Albatroz comandado pelo Major Fávoro cumpria mais uma de suas missões de busca. Um C-130 e um B-17 também sobrevoavam a área. O pessoal da Coordenação tinha quase certeza de que o C-47 desaparecido na madrugada do dia 16 estava ali.

De repente, o Major Fávoro avistou alguns urubus voando em círculos sobre um trecho que se destacava dentro do colarido de um grupo de ipês-roxos. O Major manobrou o aparelho, tirou um rasante sobre o local e avistou, entre as aves que voavam espantadas e em maior número, um plano branco estendido no chão e algumas árvores caídas.

O radiotelegrafista enviou mensagem ao Centro de Coordenação informando a localização do C-47. De cima, a única parte que apareceu do C-47 era uma asa. Lá em baixo, os sargentos Barbosa e Botelho movimentavam a manivela do *Gibson-Gil* montado por eles e pelo cabo Caldeirão logo no segundo dia após o acidente. A antena do aparelho, em forma de pipa, estava enfiada, mas não chegava nem até a metade das árvores.

Pouco tempo depois sobrevoava o local um helicóptero. As grandes árvores, quase coladas umas nas outras, impediam o visor. Mas, parlando no ar, a dez metros das copas, o aparelho deixou que a tripulação visse um homem soltando e pipa. Imediatamente foi transmitida nova mensagem ao Centro, informando que havia sobreviventes.

Através de uma corda a tripulação do helicóptero UH-1D lançou um radiotransmissor até o local onde estava o sobrevivente que soltava a antena. Junto com o aparelho, seguia uma mensagem: "Leia com atenção e calma. Aí você tem alimentos e um rádio que deve ser operado da seguinte maneira: 1 — Destaque a antena da parte de cima; 2 — Puxe para cima e para o lado na direção do horizonte; 3 — Apretar o botão TRA; transmissor para falar, REC: para ouvir. Fale com calma. Diga o que mais precisa no momento. Seu nome. Se existe outro sobrevivente. Responda com calma e o que for perguntado. Aguarde com calma. Estamos mobilizando todos os recursos".

Enquanto isso, o Capitão Guarani, um dos *parasar* que estavam a bordo do UH-1D, nervoso, ameaçava saltar de qualquer maneira ao verificar que havia sobreviventes. Mas o Centro de Coordenação resolveu outra coisa: a decisão seria feita com escadas de cordas. Exatamente às 17h30m o Capitão Guarani atingiu o solo, após a escada que usara ter-se embarcado três vezes nos galhos das árvores.

— Nunca mais me esquecerei da cena — contou o Capitão Guarani. — Mal pisou no chão, deparou com o sargento Botelho vindo ao meu encontro, apoiado numa muleta rude. "Sargento Botelho, mecânico do avião, se apresenta", disse ele fazendo uma contidência desajeitada. Houve um longo abraço e quando chegamos aos destroços do avião, onde estavam o Capitão Paulo Fernandes, o Tenente Velly, o sargento Gilberto de Sousa e o soldado Ivá de Brito, choramos e gritamos de emoção. Ao lado do soldado Ivá de Brito, o corpo do cabo Silva Barros. "Morreu três horas antes de sermos localizados. Coitado, foi ele quem fez as muletas para mim e para o sargento Botelho", comentou o sargento Barbosa.

O Capitão Sérgio e o Capitão Santos chegaram logo depois do Capitão Guarani. Outro grupo desceu em seguida

e começou a abrir uma clareira, usando serras elétricas e bombas. A noite, os cinco sobreviventes foram transportados para uma barraca armada na clareira, onde os *parasar* improvisaram um hospital. Cal e formol tinham sido espalhados sobre os corpos, para amenizar o mau-cheiro.

No dia seguinte, um grupo de para-quequistas do Serviço de Busca e Salvamento da FAB e do Exército iniciou a abertura de outra clareira, às margens do Rio Japurá, a 13 quilômetros do local do acidente. Um Albatroz, amerissado no meio do rio, servia agora de sede do Comando da Operação. No fim da tarde o Comando decidiu: o resgate dos sobreviventes seria feito através de um guincho, devido à impossibilidade de o helicóptero atingir o local do acidente.

— Descer, o aparelho poderá conseguir. Mas subir será difícil porque ele decola verticalmente. Mesmo que seja aberta uma clareira bem larga, um choque com as árvores será inevitável, pois na região elas têm mais de 60 metros de altura — explicou um dos militares que observava o lugar, em missão de reconhecimento.

A clareira iniciada pelos para-quequistas no dia 27, às margens do Rio Japurá, estava pronta ao anteardecer do dia 28. O UH-1D passaria a pousar para se abastecer. Seria ali também que o aparelho deixaria os sobreviventes, depois de içá-los do lugar onde o C-47 caíra.

## Dia 30 de junho

A operação-balarina (apelidada assim pelos *parasar* por causa dos deslocamentos do UH-1D em consequência do vento) começou às 14h45m. Primeiro foi içado o Tenente Velly. O helicóptero ficou a 70 metros de altura, pouco acima da copa das árvores. Assim que o sobrevivente era colocado na maca adaptada na ponta do guincho eles o puxavam.

O Tenente Velly foi transportado até a clareira aberta às margens do Rio Japurá. Os para-quequistas voltaram a colocá-lo na maca, levando-o até à cabana de um caboclo. Daí, finalmente, foi conduzido ao Albatroz.

Os sargentos Barbosa e Botelho, os últimos a serem resgatados, foram içados juntos. Eram 17h15m. Na clareira para onde foram conduzidos, tiveram a mesma recepção que os outros: o Major Cardoso, Coordenador-Geral da Operação de Busca e Salvamento montada para localizar o C-47, dava-lhes um abraço, enquanto os demais oficiais e soldados entoavam quase só uma saudação: um sorriso largo e uma frase emocionada. Depois eram levados de canoa até o Albatroz que os conduziria a Manaus, onde um C-130 os esperava. Depois viriam para o Hospital Central da Aeronáutica, no Rio.

Quando, na noite do dia 30, o Albatroz pousou no Aeroporto de Ponta Pelada, uma multidão se comprimiu junto à parede de vidro que separa o hall da pista para ver os sobreviventes. Lá em baixo, a Cidade, estava em festa: o II Festival de Folclore da Amazônia iniciado na madrugada do dia 16, estava terminando. O povo batia palmas na avenida principal, acompanhando o canto dos grupos fantasiados.

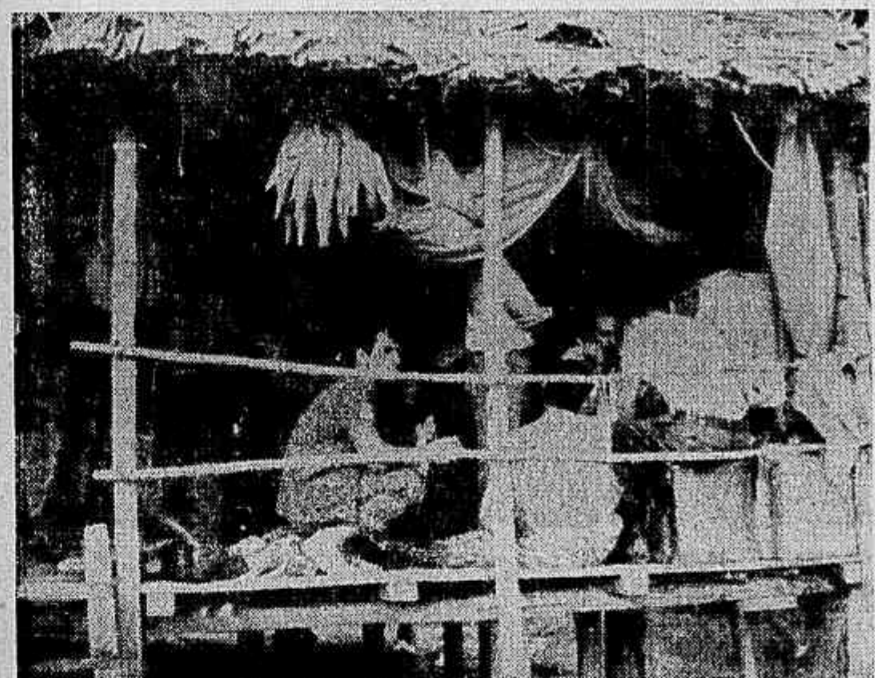

Soldados trabalham na sub-bacia de busca no Rio Japurá



O resgate foi penoso por causa das árvores de quase 70 metros



Em Manaus, a todo instante saíam equipes para buscar o C-47

## Violência da queda matou quase todos

Os vinte mortos no acidente com o C-47, na Amazônia:

(1) — Segundo-sargento radiotelegrafista de voo, Raimundo Nonato Godinho. Casado com a Sr.ª Maria de Lourdes Assis Moraes e pai de três filhos. Residência na Vila dos Sargentos, apartamento 3, em Val-de-Cães. Praça de 14 de fevereiro de 1964 e promovido a segundo-sargento em 7 de fevereiro de 1963.

(2) — Cabo Raimundo Wilson Alves Garcia, 37 anos. Seis filhos. Casado com a Sr.ª Teresa Garcia. Praça em 19 de fevereiro de 1949. Residência na

Avenida Almirante Vandenberg, 70.

(3) — Cabo de Infantaria de Guarda Nelson Odir da Silva Barros, 20 anos, solteiro. Natural de Belém. Filho de João Farias Barros Júnior e Elisa Brasil e Silva de Barros.

(4) — Cabo de Infantaria de Guarda Rosemário Batista Neto, 19 anos, solteiro, natural de Alenquer, Pará. Filho de Rosemário Batista Filho e Oneide Fernandes Batista. Praça em 3 de janeiro de 1966.

(5) — Cabo da Infantaria de Guarda José Maria da Silva, 20 anos, solteiro, natural

de Bajuru, Pará. Filho de Tomáris Ferreira, residente na Travessa Luís Bentos, Belém. Praça em 3 de janeiro de 1966, promovido a cabo a 2 de fevereiro de 1967.

(6) — Soldado de primeira classe da Infantaria de Guarda da Polícia Militar, Brigadeiro Tomé de Sousa Pais, de 21 anos, solteiro, filho de Hilário da Paz e Aurora de Sousa Paz. Praça em 1 de julho de 1964, promovido a 1 de dezembro de 1964.

(7) — Soldado de primeira classe da Infantaria de Guarda da Polícia Militar Nelson Nunes

da Silva, 21 anos, solteiro, filho de Dalvino Batista da Silva e Osmarina Nunes da Silva. Praça em 3 de janeiro de 1966.

(8) — Soldado de primeira classe da Infantaria de Guarda da Polícia Militar José Maria Teixeira, 22 anos, solteiro, filho de Raimundo Teixeira de Albuquerque e Francisca das Chagas de Araújo. Praça em 1 de julho de 1966 e promovido a 1 de março de 1967.

(9) — Soldado de primeira classe da Infantaria de Guarda Mário Neves de Araújo, 21 anos, solteiro, filho de Alberto da Silva Araújo e Vitalina Ro-

drigues Neves. Praça em 1 de julho de 1966 e promovido a 1 de março de 1967.

(10) — Soldado de primeira classe da Infantaria de Guarda Gil Conceição Guimarães, de 21 anos, solteiro, filho de Afonso Pereira Guimarães e Maria Conceição Guimarães. Praça em 1 de julho de 1966.

(11) — Soldado de segunda classe da Infantaria de Guarda Afelino Guilherme da Silva Otero, 21 anos, filho de Esmeraldo do Espírito Santo e Anita da Silva Otero. Praça em 3 de janeiro de 1966.

(12) — Soldado de segunda classe da Infantaria de Guar-

da Elói Barbosa Andrade, solteiro, 22 anos, filho de José Mariano Andrade e Josefa Andrade. Praça em 2 de janeiro de 1967.

(13) — Soldado de segunda classe da Infantaria de Guarda de Luís Maximiliano de Sousa Feio, 20 anos, filho de José Maria da Silva Feio e Maria da Conceição da Silva Feio.

(14) — Cabo da Infantaria de Guarda Caldeirão de Brito, 22 anos.

(15) — Soldado de segunda classe da Infantaria de Guarda José Evangelista Marques de Lima, 17 anos, filho de José Domingos Marques de Lima

e Maria Dourado Lima. Praça em 2 de janeiro de 1967.

(16) — Sertanista Afonso Alves da Silva, 26 anos, filho de Antônio Cesário da Silva e Maria Duquesa da Colônia. Casado com a Sr.ª Adalide Perez da Silva. Enfermeiro, exercendo a chefia do Posto Juscelino Kubitschek, do SPI, no Xingu.

(17) — Índio Bororoti Belá, da tribo Catapó do grupo Mekranouty, do Alto Iriti. Casado com Cuacaré Belá.

(18) — Capitão-Aviador Nilton Nogueira de Almeida Cunha, 31 anos, solteiro, filho de Antônio Nogueira de Almeida e Balduino Santana de Miranda

(19) — Primeiro-Tenente-Aviador Moisés Silva Filho, 26 anos, solteiro, filho de Moisés da Silva e Maria da Penha Amaral Silva. Praça a 3 de março de 1960.

(20) — Segundo-sargento da Infantaria de Guarda Nilo Fávoro, 32 anos, solteiro, filho de Otávio Fávoro e Angela Coradim Fávoro. Praça em 1 de março de 1958. Promovido a segundo-sargento a 7 de novembro de 1966.



# Paulistas até pagam para ver aviões decolarem do Aeroporto de Congonhas

Mário de Andrade e Cláudio Kubrusly

**São Paulo (Sucursal) — "Lá vai o Caravelle!"**

Esta frase, que Chico Anísio tornou famosa, é repetida nas tardes de domingos e feriados, por milhares de paulistas que vão a Congonhas para ver o Caravelle e o tempo passar, pois o aeroporto em São Paulo é um dos principais programas de fim de semana, não só pelo espetáculo da decolagem e pouso dos aviões a jato e teco-tecos, mas também pelos pipoqueiros, vendedores de balões e cata-ventos, crianças e namorados que passeiam pelos seus terraços e jardins.

Os paulistas, quando falam de seu Estado, destacam que o seu aeroporto é o terceiro em movimento, do mundo. O próprio Diretor de Administração de Congonhas, engenheiro Váiter Bueno, porém, não está bem certo disso. Por falta de estatísticas comparativas, não sabe se o movimento de 1 127 067 passageiros, que Congonhas registrou em linhas domésticas e internacionais só em 1966, é suficiente para colocar o aeroporto de São Paulo logo atrás dos de Paris e Nova Iorque.

O movimento que mais preocupa a Administração de Congonhas, entretanto, não é o dos passageiros, mas o dos que passam lá as tardes de domingo. De tanta correria para ver Caravelle decolar, o dono do principal restaurante do aeroporto cobra NC\$ 0,50 (500 cruzeiros antigos) de ingresso a quem vai à varanda para ver os aviões.

## A FESTA DO AEROPORTO

A correria alegre das crianças, e mesmo de adultos, quando o jato decola não chega a constituir um problema sério, a não ser para o dono do restaurante que cobra entrada na sua varanda para evitar que os garçons levem encontros desastrosos. Além dos que se entusiasma com o Caravelle e dos namorados que passeiam entre os pipoqueiros e vendedores de brinquedos — dando aos terraços do aeroporto um ambiente de praça em dia de festa — há, ainda, quem se divirta danificando as instalações da estação de passageiros. Os sofás nas alas doméstica e internacional tiveram de ser substituídos por bancos de madeira, porque depois dos fins de semana os estofamentos apareciam cortados a gilete.

Nem sempre as tardes de domingo terminam em festa. Quando o policiamento relaxa, a passagem subterrânea e o saguão da ala nacional transformam-se em pontos de trottoir. A prostituição em Congonhas, segundo os funcionários da Administração, não acabará enquanto existir a favela do Buraco Quente ali perto. O problema é agravado pela imagem negativa dos bailes que o Arakan realiza todo carnaval no salão de festas do aeroporto. Apesar de a Rainha do Carnaval de São Paulo ser eleita nesses bailes, há muitos que reclamam sobre a frequência. O Diretor de Administração pretende acabar com os bailes quando o contrato do aluguel do salão vencer.

## AS REFORMAS

A reformulação dos contratos de concessão de serviços no aeroporto é um dos pontos básicos para Congonhas apresentar mais conforto aos passageiros.

Sendo um dos únicos aeroportos brasileiros administrados pelo Governo estadual em convênio com a União, Congonhas, segundo seu Diretor, tem a maioria de seus serviços

(bares, restaurante, lojas) funcionando sob contratos antigos.

— Esses contratos não permitem à Administração nem ao menos exigir que o cafézinho seja servido em xícaras de louça, sem pires de alumínio — diz o Diretor.

Além da reformulação dos contratos que estarão vencendo até 69, a Administração, no próximo ano, pretende tornar o aeroporto mais limpo e iluminado. Os banheiros e jardins serão remodelados, as paredes reformadas, e as fachadas pintadas. A verba para reforma será fixada no orçamento estadual de 68.

A circulação de pessoas e veículos pelas pistas — um dos principais problemas da Administração — será disciplinada. Há pouco tempo, um funcionário da Volkswagen procurou o Diretor a fim de conseguir uma autorização de 30 dias para receber diversos clientes da firma que viriam a São Paulo.

— Darei a autorização, mas o senhor vai me arranjar, em troca, uma licença igual para eu entrar na sua fábrica.

O interessado desistiu da permissão. Mas o problema continua. Há sempre gente querendo receber passageiros na pista, embora o aeroporto disponha de uma sala de recepção para os casos especiais.

## UMA PISTA DE CÃO

A falta de disciplina para circulação no pátio de manobras do aeroporto é tanta, que os cachorros das redondezas fazem o seu mundo numa das melhores pistas da América do Sul. Dormindo embaixo dos aviões e circulando livremente pelas pistas, os cachorros podem provocar capotagens de pequenas aeronaves.

Embora Congonhas, por estar num plano elevado, não seja bem o caso da definição que aviadores dão aos aeroportos brasileiros — "uma pista cercada de fios de alta tensão por todos os lados" —, os perigos de acidente por características do local também existem nesse campo: as correntes de ar às vezes prejudicam os aviões que pousam. Em 1962, um Constellation foi acidentado por esse motivo.

Uma das pistas — a que dá para a mata do Parque do Estado — é deficiente: o piloto tem poucos pontos de referência. O equipamento de Congonhas é, porém, considerado dos mais modernos que há no Brasil. Seu radar tem mais de 10 anos, mas a FAB está instalando outro para completar o sistema de segurança. Congonhas tem a vantagem de contar com outro campo opcional — Viracopos — a 60 quilômetros. Praticamente, sempre que Congonhas fecha por más condições atmosféricas, Viracopos está aberto, o que não acontece com o Aeroporto de Santos Dumont com relação ao Galeão. De maio a setembro, Congonhas costuma estar interditado constantemente devido ao mau tempo.

A média diária de passageiros em Congonhas é de 3 087, mas já chegou a 4 673 em 1960. As tarifas mais caras e a melhoria do serviço de ônibus fizeram o movimento diminuir. Estes números incluem o de passageiros que utilizam Congonhas para conexão das linhas internacionais de Viracopos. Quatro empresas fazem vôos internacionais diretamente em Congonhas. No campo operam aviões desde teco-tecos de turismo ao Caravelle que, apesar das reclamações sobre o barulho das turbinas, é o dono do espetáculo que atrai o paulista nas tardes de sol.

## A BOA ACOLHIDA

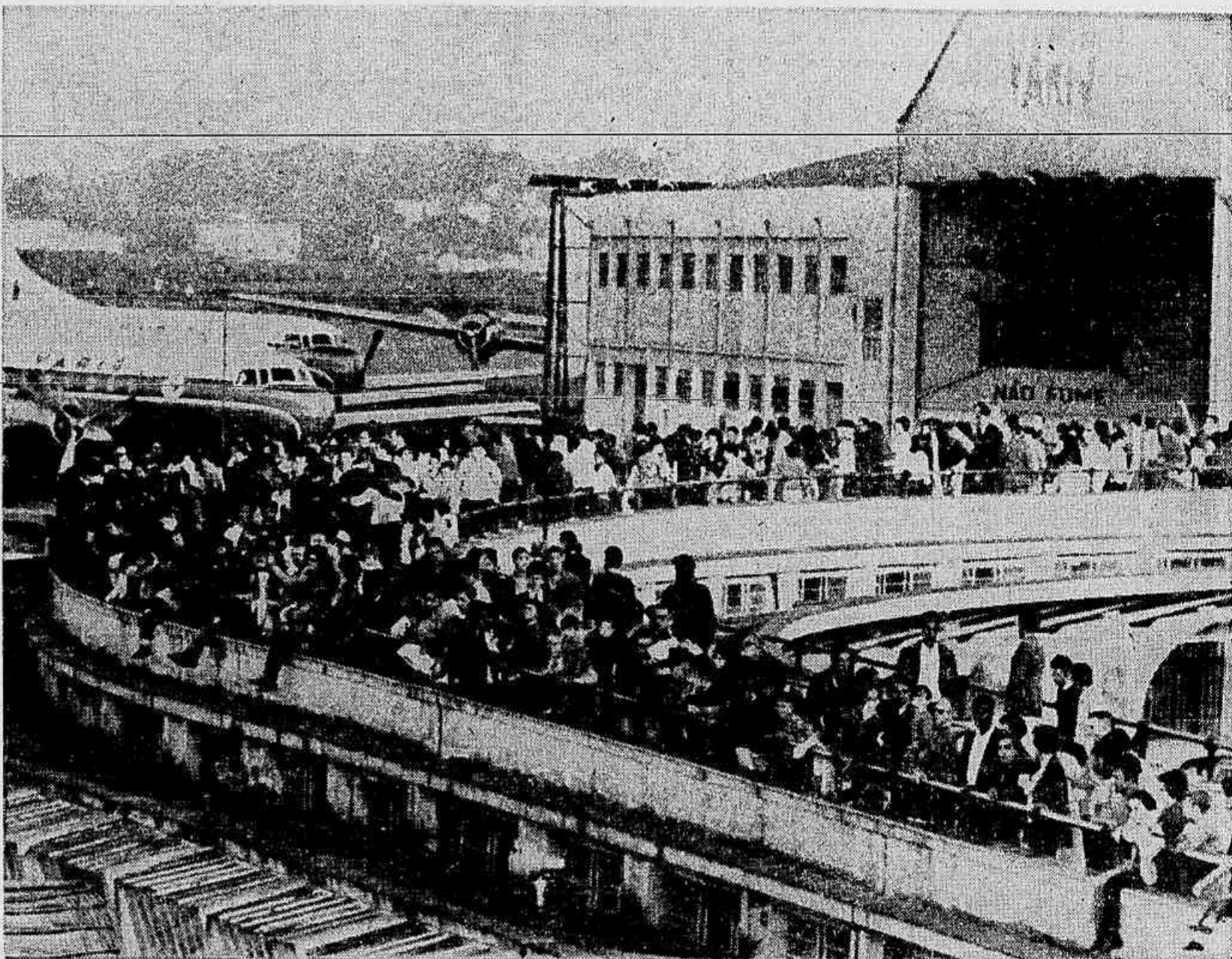

Centenas de sorrisos aguardam os que desembarcam em Congonhas nos fins de semana

# Existem mais de 3.000 razões para você parar num Posto Esso.

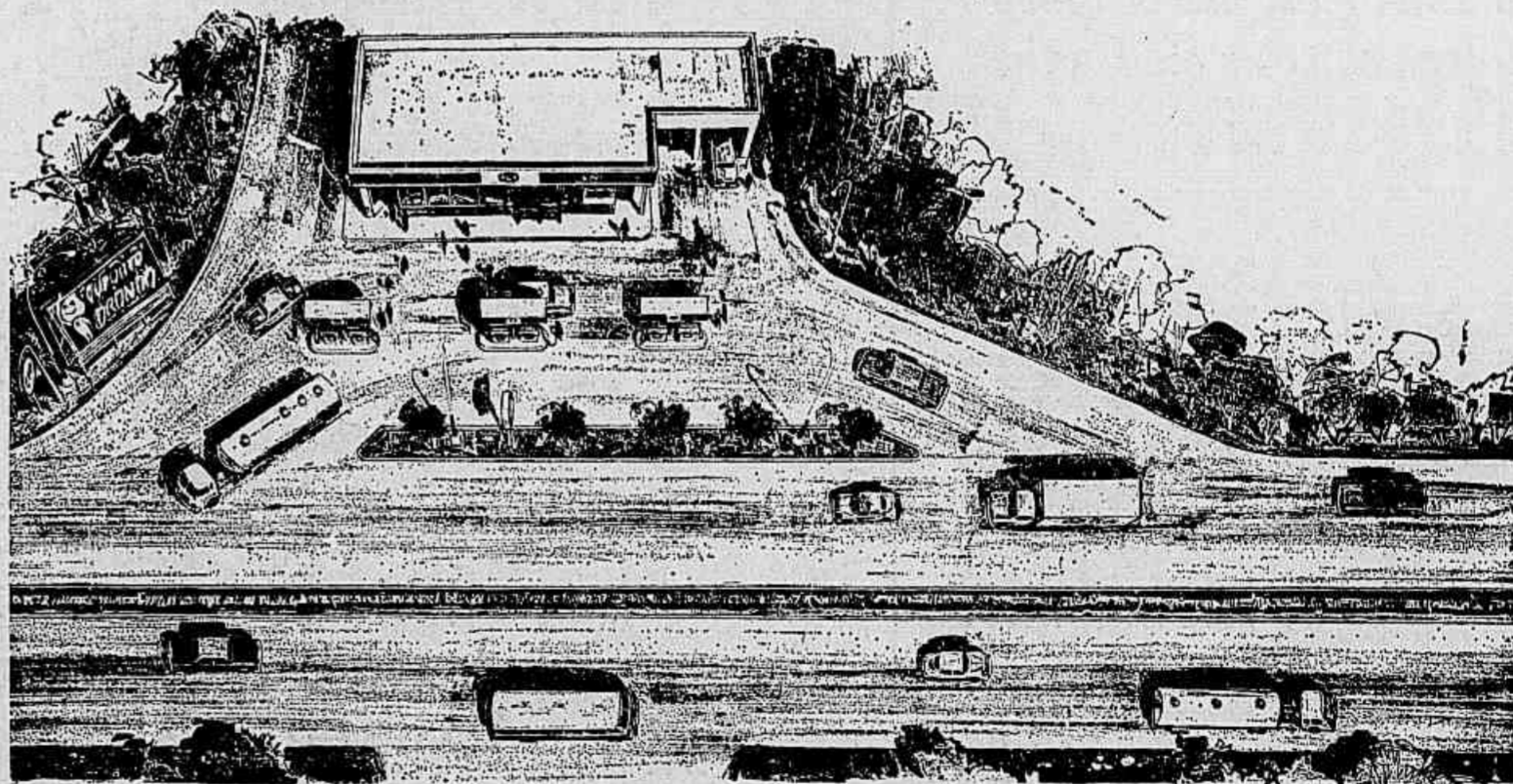

# Esta é uma delas: há sempre um Posto Esso no seu caminho.

Mais de 3.000 Postos Esso (a maior rede de Postos de Serviço no Brasil) onde você encontra a mais completa linha de produtos de alta qualidade, garantidos pelo Oval Esso. Eles existem para dar o máximo ao seu carro.

Prove, em qualquer dos 3.000 Postos Esso, que você gosta mesmo do seu carro



## A PÉSSIMA DESPEDIDA

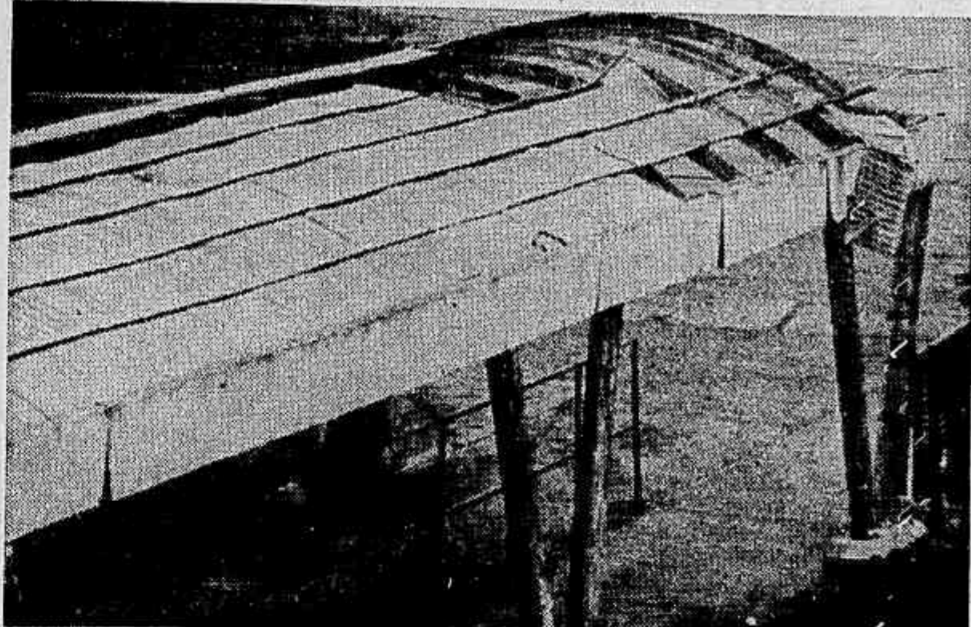

Os porões de embarque de Congonhas ficam na lembrança dos que partem sob a chuva

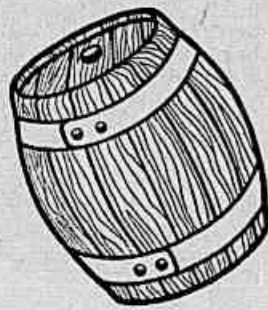

ONDE ESTÁ O **BARRIL**



### Deficiências da Justiça Federal se evidenciarão com o 1.º processo amplo

Com o recebimento do processo penal instaurado no caso do mercado paralelo da Cia. Siderúrgica Mannesmann, a Justiça Federal da Guanabara terá sua primeira oportunidade de mostrar ao Governo as suas deficiências atuais e exigir o pronto cumprimento da lei que a implantou, com a liberação de verbas e nomeação de funcionários.

Nos poucos dias do seu efetivo funcionamento, desde a data da instalação solene no Rio, a Justiça Federal só tem prestado serviços graças à dedicação dos juizes e funcionários transferidos da Guanabara, porque o Governo federal praticamente se esqueceu do novo órgão do Poder Judiciário, não dando o apoio indispensável à real implantação de uma repartição judiciária.

#### FALTA TUDO

A Justiça Federal do Rio possui cinco varas e cinco cartórios. Cada vara federal conta com dois juizes, sendo um titular e o outro substituto. Como exceção a essa regra ficou a 5.ª Vara, que apenas conta com um juiz, pois o outro, nomeado pelo Marechal Castelo Branco, foi recusado pelo Senado e até agora o Governo não providenciou a indicação de outro nome.

Nos cinco cartórios há cinco chefes de secretaria, todos funcionários da Guanabara que optaram pelo serviço federal e foram nomeados pela Presidência da República para o cargo. Além dos chefes de secretaria existem uns poucos escreventes estaduais que também foram aproveitados pela Justiça Federal. Os demais funcionários dos cartórios são pessoas que exerciam cargos burocráticos em Ministérios e que não têm o menor conhecimento de como se faz o processamento de uma demanda judicial. Há até o caso do motorista do Marechal Castelo Branco, que foi nomeado escrevente da 3.ª Vara e que, apesar de sua enorme boa vontade, ainda não pôde apreender a mecânica do trabalho.

A falta de competência dos funcionários dos cartórios provoca diariamente os maiores tumultos no atendimento do público, porque os escreventes habilitados têm outras tarefas a executar. Os chefes das secretarias, que não querem deixar o serviço prejudicado por

uma questão de orgulho profissional, tentam por todas as formas suprir as deficiências, mas não conseguiram por muito tempo sustentar o ritmo de trabalho que lhes está sendo imposto.

Quando a Justiça Federal estava sendo exercida pela Justiça da Guanabara, cada cartório da Fazenda Pública contava com, pelo menos, 10 escreventes juramentados, pessoas experientadas e que, mesmo assim, tinham dificuldades para manter em dia o serviço.

#### SOLUÇÃO

Os Juizes Federais têm tentado por todas as formas conseguir que o Governo Federal lhes dê um pouco de atenção e solucione o problema, mas como a direção da Justiça Federal está diretamente ligada ao Tribunal Federal de Recursos o diálogo fica mais difícil. No dia 1.º de julho, quando as reclamações já eram bastantes o Tribunal entrou em férias coletivas, adiando por um mês as providências urgentes que devem ser tomadas.

Entretanto, se o Governo, por meio do Ministério da Justiça, não chamar a si essa responsabilidade, os processos importantes, como o da Mannesmann, ficarão engavetados, pois não há absolutamente condições materiais que permitam o processamento de um caso da sua amplitude, no qual a maioria dos réus é domiciliada no exterior, exigindo muita atenção dos escreventes para que não caiam em prescrição.

### O PROGRESSO EM PERSPECTIVA

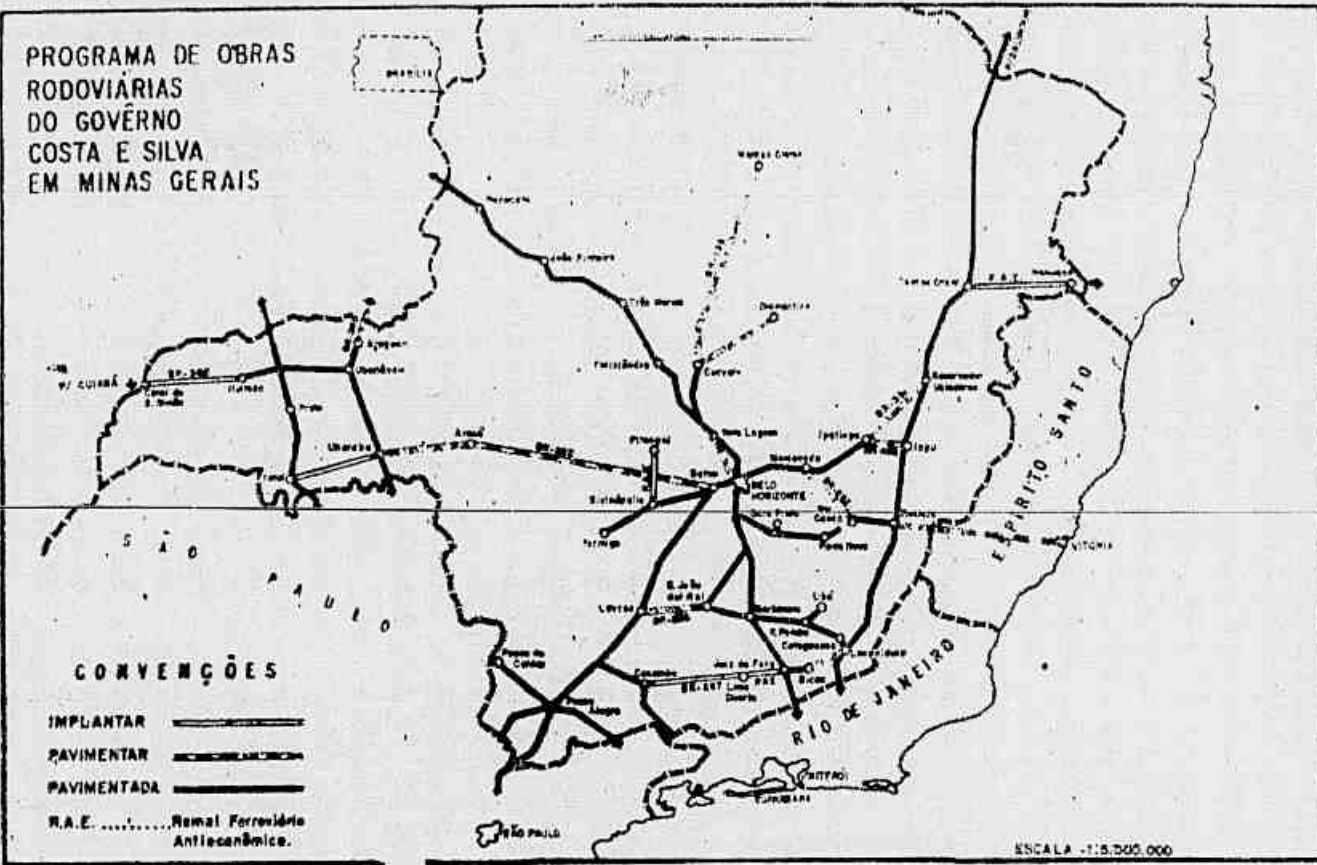

O programa de Andreazza para Minas tem como obra principal a ligação de Frutal, no Triângulo, à Vitória

### UNIFORME DE TRABALHO



Sem poleio, Andreazza quis ver nos mínimos detalhes a construção de uma ponte de 35m de vão na BR-262

## Andreazza em Minas viajou 12 horas para inspecionar 442 km de estrada

Wilson Costa  
Enviado Especial

durante a qual foi posta em votação a concessão do título de Cidadão Honorário de Ouro Preto, sendo aprovada por unanimidade.

#### Quadro geral

A situação atual das obras que o Ministério dos Transportes executa em Minas, sob a supervisão do DNER e DER, é a seguinte: a BR-262 dos seus 442 km 429 estão implantados; e no trecho da divisa do Espírito Santo com Minas — Montevide — já estão implantados e pavimentados 109,5 km dos 206,4. Na Rodovia BR-250 — trecho Curvelo—Diamantina — os serviços de terraplenagem já atingiram 120 dos 136 km existentes, sendo 56 já pavimentados.

A Rodovia BR-458 (Ipatinga—Japuí—BR-116) está com 16 km de terraplenagem concluída, de uma extensão total de 37,4; na BR-040 (divisa RJ—MG—Muriaé) estão sendo executados trabalhos objetivando enquadrá-la em rodovia de primeira classe, com o alargamento do traçado em planta e em perfil. De uma extensão de 29,4 km, faltam apenas 3,5 para concluí-la.

Na Rodovia BR-116 (Variante Leopoldina) está quase concluída com uma ponte já pronta sobre o Ribeirão Feijão Cru. No acesso a Muriaé foi executado o alargamento da ponte sobre o Rio Muriaé e na própria BR-116 foi concluída a ponte sobre o Rio Preto, com duas pistas. Na Rodovia BR-242 (Arassuaí—Salinas) foi concluída a ponte de 317,5 metros de extensão sobre o Rio Jequitinhonha.

Quanto à parte da conservação o trecho da BR-116, acha-se em fase de empreitada. Até agora foram executados 864 mil metros quadrados de reapecamento. Na Rodovia BR-135, entre Belo Horizonte e a divisa de MG-ES, o regime é de conservação contratada.

As 19 horas, sem demonstrar cansaço, o Ministro Mário Andreazza chegava a Belo Horizonte, depois de percorrer 242 quilômetros de estrada ainda em implantação. Duas horas mais tarde jantava com o Governador Israel Pinheiro, no Palácio da Liberdade.

#### Ouro Preto

No dia seguinte, bem cedo, esteve na sede da Viação Centro-Oeste, onde ouviu uma exposição do seu Diretor, General Júlio Ribeiro Gontijo, sobre a atual situação daquela ferrovia. Uma hora depois encontrou-se com o Governador Israel Pinheiro no local onde está sendo construída a Estação Rodoviária de Belo Horizonte, tendo sugerido um convênio entre alguns órgãos do Governo para o financiamento de dois grandes viadutos em torno do prédio.

Já em Ouro Preto, o Ministro disse ao Prefeito Genival Ramalho que a construção da Estrada do Contorno da Cidade era uma determinação do Presidente da República, para preservar o seu patrimônio histórico, evitando com isso a passagem pelo centro de caminhões de grande tonelagem, principalmente os que servem à Usina de Alumínio e que vêm abalando as casas mais próximas às ruas.

Quanto à paralização das obras de implantação daquela estrada, afirmou o Ministro que não era a existência de buelros no local, segundo foi anunciado, a razão dessa interrupção, e sim ao constante deslizamento naquele trecho, cuja encosta é de filito ciriatóico. Determinou ao engenheiro Eliseu Resende que providenciasse a ida do geólogo Costa Nunes para fazer um estudo definitivo do local. Depois de almoçar com as autoridades de Ouro Preto, o Ministro foi convidado a visitar a Câmara Legislativa, sendo surpreendido com uma sessão extraordinária,

ria a poeira, embarcando num dos dois aviões do DNER que lhe davam cobertura e que pousaram por duas vezes durante o trajeto: próximo a um acampamento e na própria estrada. A disposição do Ministro impressionou até mesmo os seus auxiliares mais diretos, pois demorava-se pouco nas paradas e assim mesmo só para se inteirar do andamento das obras.

Até a Cidade de Araxá, situada duas horas e meia de Uberaba, a comitiva parou três vezes: duas para inspecionar a construção de pontes de 200 a 90 metros sobre os Rios Araguari e Marmelo, e a terceira para fazer a travessia de um rio, valendo-se de uma balsa. Em Araxá, o Ministro atendeu a reivindicação do Prefeito Paulo Marcelo Ferreira, de 25 anos de idade, que pediu a pavimentação dos 6 quilômetros da via de acesso da BR-262 à cidade. Foi atendido.

Entre Araxá e Campos Altos, cujas obras estão a cargo da Sociedade Construtora Triângulo, no local onde está sendo construída uma ponte de 76 metros sobre o Rio Ribeirão do Jacuba, o empreiteiro, Sr. Edmir Gomes, afirmou que o DNER tinha recuperado o crédito perdido há 10 anos: "Hoje consigo em qualquer banco financiamento de até 40%, mediante apresentação do contrato com o Departamento."

#### Primeira inauguração

As 15h15m, numa parada de 10 minutos, o Ministro fez a primeira inauguração dos seus três meses e meio à frente do Ministério dos Transportes. Descerrou uma placa de bronze comemorativa à construção da ponte de 138 metros sobre o Rio São Francisco, levantada pela firma Stel Sociedade Técnica. Os Prefeitos das Cidades de Luz e Bom Despacho compareceram ao ato.

O Ministro dos Transportes, Coronel Mário Andreazza, inspecionando obras no Triângulo Mineiro na semana que acabou, percorreu em 12 horas os 442 km da BR-262, rodovia que ligará Uberaba a Belo Horizonte, verificando que falta apenas concluir algumas pontes para que seja iniciada a pavimentação.

A rodovia, que deverá estar concluída em 1969, incluindo um trecho para Vitória, no Espírito Santo, tinha sido orçada em NCr\$ 21 milhões (21 bilhões de cruzeiros antigos) mas teve seu custo reduzido para NCr\$ 12 milhões (12 bilhões de cruzeiros antigos) pelo Ministério dos Transportes, que chegou até a rescindir os contratos anteriormente firmados com sete empreiteiras.

#### Reivindicações

Antes de começar a inspeção à BR-262, o Ministro dos Transportes ouviu, em Uberaba, as reivindicações de mais de uma dezena de prefeitos das Cidades que constituem o Triângulo Mineiro. Pediram, entre outras coisas, o reapecamento da Uberaba—Delta; a criação de uma via de acesso ao Alto das Mercês, Alto da Abadia e Avenida das Nações Unidas, esta ligando a BR-153 (Uberaba—São Paulo—Brasília); a passagem de nível sobre a E.F. Mogiana, em Delta; e a continuação da Estrada Uberaba—Frutal (já incluída no programa de obras rodoviárias do Governo, em Minas Gerais).

Em companhia do Diretor do DNER, engenheiro Eliseu Resende e de grande comitiva, o Ministro Mário Andreazza partiu de Uberaba, às 7h de quarta-feira, iniciando a vistoria na BR-262, totalmente recoberta de cascalho e areia, fazendo com que alguns membros da comitiva apostassem que o Ministro não agüenta-

### CBEE gastou NCr\$ 3 milhões em 1966 para poder dar mais energia ao E. do Rio

Niterói (Sucursal) — A Companhia Brasileira de Energia Elétrica investiu em 1966, para melhorar sua rede de transmissão, NCr\$ 3 milhões (três bilhões de cruzeiros antigos), segundo revela o seu balanço, aprovado pelo Conselho Fiscal. As obras vão integrá-la no grande sistema de distribuição de energia da região Centro-Sul.

Entre os melhoramentos realizados pela CBEE destaca-se a nova linha de transmissão que parte de Imbariê, na Cidade de Caxias, e vai até a Subestação de Alcântara, em São Gonçalo, numa extensão de 56 quilômetros, que permitirá à concessionária de Niterói e mais seis municípios receber, em futuro próximo, energia de Furnas.

#### AJUDA DE FORA

Desenvolvimento, o BIRD, um financiamento de US\$ 6.200.000,00. No momento, a empresa atende, entre consumidores residenciais, comerciais e industriais, 142.907, numa área que abrange Niterói, São Gonçalo, Itaboraí, Petrópolis, Magé, Rio Bonito e Maricá.

Para obras gerais nos seus setores de geração e distribuição de energia, a CBEE recebeu em 1966, da Eletrobrás NCr\$ 6 milhões e 700 mil (seis bilhões e 700 milhões de cruzeiros antigos) e do Banco Internacional de Reconstrução e

### Casamento é tema de curso que médicos, psicólogos e padres vão dar em Caxias

Niterói (Sucursal) — A arte de amar no casamento é o tema do Curso de Instrução Pré-Nupcial que médicos, psicólogos e padres, sob a coordenação do Movimento Familiar Cristão do Bairro 25 de Agosto, em Duque de Caxias, ministrarão à juventude do Município, entre os dias 24 e 28 de julho, no Clube dos Quintentos.

Justificando a criação do curso, o seu organizador, frei Ivo, do Movimento Familiar Cristão, diz que "o ser humano não é preparado para o casamento, como comprova minha experiência na prestação de assistência social aos moradores de Duque de Caxias".

#### CASAMENTO E COISA SERIA

O casamento não é loteria — diz Frei Ivo — pois é um dos mais sérios atos que o ser humano pratica em sua vida. E, para ser bem sucedido, não adianta consultar astrólogos nem apelar para os despachos cabalísticos em sex-

tas-feiras, nos cruzamentos das ruas. Para o Frei Ivo, é preciso que o cônjuge conheça "todas as qualidades e defeitos seus e de seu futuro companheiro, as exigências, os deveres e os compromissos inerentes à união. E isto que pretendemos mostrar à juventude casiente."

### Comissão do INPS apura as irregularidades ocorridas na Previdência do Paraná

Curitiba (Correspondente) — O Secretário de Saúde do Estado, Sr. Dáton Paranaguá, foi ouvido esta semana pela comissão de alto nível designada pela Direção do Instituto Nacional de Previdência Social para apurar denúncias do próprio Secretário sobre irregularidades na Delegacia Regional daquele órgão no Paraná.

A comissão, composta de três membros e um relator, ouviu o Secretário de Saúde durante seis horas ininterruptas. O Sr. Dáton Paranaguá apresentou 20 documentos sigilosos, entre os quais cheques, recibos e cópias de inquéritos administrativos feitos pela Delegacia Regional do INPS.

#### EXEMPLO

Entre os documentos que apresentou à comissão — disse o Secretário — estão cheques de real valor emitidos por funcionários do INPS, cujos nomes me comprometem a não citar. Estes cheques foram emitidos tanto no interior como na Capital, mas são principalmente de Londrina.

Afirmou ainda ter mostrado, através de fatos concretos, "a corrupção e o suborno, provando que o dinheiro do povo e o patrimônio da Previdência Social foram utilizados indevidamente. Não direi quando ocorreram as irregularidades por-

que prestei um depoimento sigiloso".

O Sr. Dáton Paranaguá citou "o exemplo de Pato Branco, onde o INPS concedeu, provavelmente, a verba de NCr\$ 1 milhão (um bilhão de cruzeiros antigos) para a instalação de uma agência naquela Cidade. Tanto a classe médica como o Prefeito discordaram da aplicação dessa verba para a construção de um imóvel, pois os prédios bonitos não são do interesse do povo, que espera outra coisa do INPS. A multiplicação do dinheiro público, como aconteceu em Pato Branco, ocorre em outros Municípios quando o Instituto quer instalar agências luxuosas."

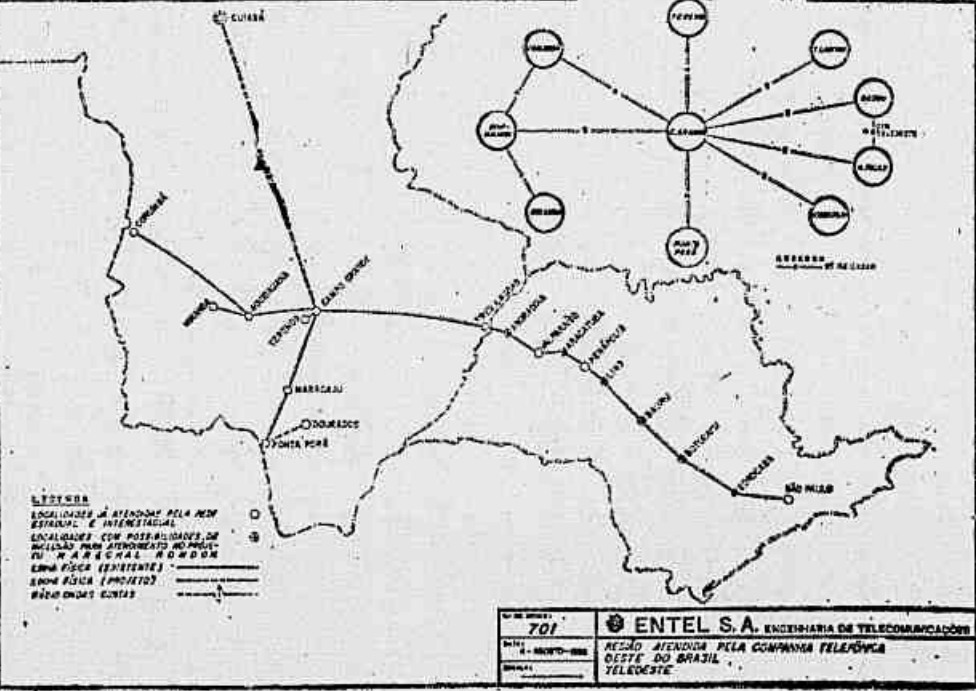
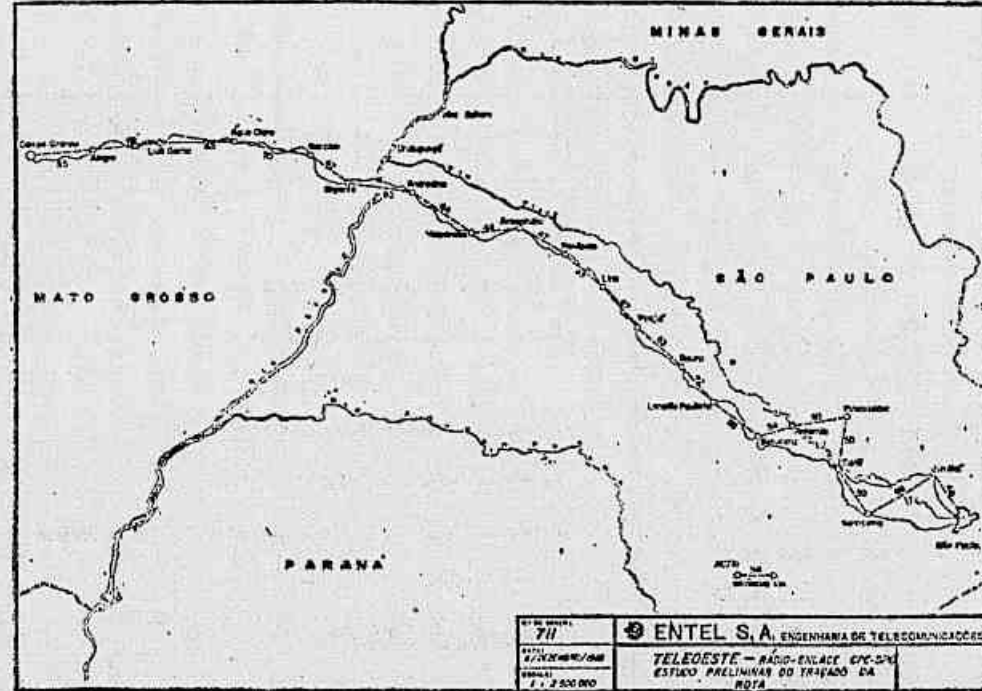

## Microondas ligarão até 70 numerosas cidades de São Paulo e Mato Grosso

São Paulo (Sucursal) — Uma ligação telefônica entre São Paulo e Corumbá ou Campo Grande, no Estado de Mato Grosso, por um dos oito únicos ramais existentes, compreende hoje uma demora, às vezes, de mais de oito horas, mas depois de instaladas, até 1970, os novos 960 canais de microondas, as ligações serão imediatas.

Para início da execução desse plano, elaborado pela Engenharia e Telecomunicações — ENTEL — o Governador Abreu Sodré concedeu, no decorrer da última semana, uma verba de NCr\$ 7 milhões (sete bilhões de cruzeiros antigos) à Companhia de Telecomunicações do Estado de São Paulo.

#### UMA TARIFA QUE CAI

Caberá à Companhia de Telecomunicações interligar a rede telefônica da Capital paulista e 14 cidades do interior do Estado aquela que será implantada no Mato Grosso. E este Estado será o gran-

de beneficiado: sua rede de comunicações é extremamente deficitária e sua economia intimamente ligada a São Paulo.

O plano agora posto em prática representa o desenvolvimento de uma idéia que já ocorrerá até ao Marechal Rondon. Por isso, o novo circuito de microondas que unirá os dois Estados terá seu nome. Até em termos de preços haverá vantagens: o custo atual, por exemplo, da tarifa entre São Paulo e Campo Grande é de NCr\$ 0,63 (seiscentos e trinta cruzeiros antigos) por minuto. Depois da conclusão do projeto, a tarifa baixará para NCr\$ 0,37 (trezentos e setenta cruzeiros antigos).

O custo total estimado para a execução da obra é de NCr\$ 32 milhões (trinta e dois bilhões de cruzeiros antigos).

#### AS LIGAÇÕES VANTAJOSAS

O sistema constará de 21 estações, sendo dois terminais, oito terminais-repe-

tidoras e 11 repetidoras. Na parte de Mato Grosso, serão atendidas todas as cidades servidas pela Companhia Telefônica Oeste do Brasil, a Teleoeste. Assim, serão beneficiadas, de imediato, Cuiabá, Corumbá, Campo Grande e Ponta Porã. A Capital do Estado funcionará como estação irradiadora para as demais cidades do Mato Grosso.

No Estado de São Paulo, os novos canais de microondas interligarão as seguintes cidades: Jundiá, Sorocaba, Tietê, Piracicaba, Anhebi, Botucatu, Lençóis Paulista, Bauri, Pirajui, Lins, Penápolis, Aracatuba, Valparaíso e Andradina, além da Capital.

A região a ser diretamente beneficiada se estende por 1.100 quilômetros, a partir de Campo Grande, no sul do Estado do Mato Grosso, até a Capital paulista. Em Mato Grosso, a Estrada de Ferro Noroeste do Brasil serve como eixo principal e, no Estado de São Paulo até Bauri, o Rio Tietê.

O relevo da região a ser beneficiada

é mais acidentado entre São Paulo e Bauri, onde aparece com mais de 800 metros acima do nível do mar. De Bauri às margens do Rio Paraná, o espigão divisor de águas entre os Rios Tietê e Aguarperi apresenta uma altitude média de 400 metros.

O novo sistema de microondas beneficiará uma região que abrange 30 municípios paulistas, totalizando cerca de dois milhões de habitantes, e seis em Mato Grosso, com 200 mil habitantes aproximadamente.

Em termos de produção agrícola, no trecho paulista a ser beneficiado, há predominância de cultivo de café, algodão e cana-de-açúcar. No lado de Mato Grosso, entre as Cidades de Três Lagoas e Campo Grande, região de economia fraca, a base é a pecuária.

A indústria que mais lucrará com o plano de telecomunicações inclui, principalmente, três cidades paulistas: Sorocaba, Jundiá e Piracicaba.





# BANCO NACIONAL DE MINAS GERAIS S. A.

FUNDADO EM 1944

**CONSELHO DE ADMINISTRAÇÃO**

Presidente: Paulo Auler

Vice-Presidentes: Milton Vieira Pinto

Inar Dias de Figueiredo

José Wanderley Pires

(CARTA PATENTE N.º 3.228)  
Endergo Telegráfico: "WALMAP"  
Inscrição no CGC sob o n.º 17157777

**SEDE**

Belo Horizonte: Rua Carijós, 218

**FILIAIS**

Rio de Janeiro: Av. Presidente Vargas, 509

São Paulo: Rua XV de Novembro, 206

## BALANÇO GERAL EM 30 DE JUNHO DE 1967

ATIVO		NCr\$	NCr\$	PASSIVO		NCr\$	NCr\$
<b>A - DISPONÍVEL</b>				<b>F - NÃO EXIGÍVEL</b>			
<b>CAIXA:</b>				Capital..... 14.000.000,00			
Em moeda corrente.....		6.012.045,07		Fundo de Reserva Legal.....		1.427.000,00	
Em depósito no Banco do Brasil S. A.....		11.603.577,12		Fundo de Provisão.....		6.365.263,45	
Em outras espécies.....		18.073.597,55	35.689.219,84	Fundo de Amortização do Ativo Fixo.....		4.753.615,00	
<b>B - REALIZÁVEL</b>				Fundo de Indenização Trabalhista - Lei 4357, de 1964.....			
Depósito em dinheiro, no Banco Central do Brasil.....	46.570.649,24			196,65		9.025.938,32	
Obrigações Resgatáveis do Tesouro Nacional à ordem do Banco Central.....	12.734.504,32			Correção Monetária do Ativo - Lei 4357, de 1964 - Dec. - Lei 157.....		1.629.221,09	
Apólices e Obrigações Federais, dep. à ordem do Banco Central, no valor nominal de NCr\$ 2.732,75.....	2.258,88			Outras Reservas.....		2.000.000,00	39.201.834,51
Empréstimos em C/Corrente.....	10.354.069,21			<b>G - EXIGÍVEL</b>			
Empréstimos Hipotecários.....	710.459,70			<b>DEPÓSITOS:</b>			
Carteira de Crédito Rural:				à vista e a curto prazo:			
Tit. Rurais - Res. n.º 5.....	4.506.621,65			de Podêres Públicos..... 6.082.931,80			
Tit. Outros - Res. n.º 5.....	212.100,17			de Autarquias..... 6.499.931,91			
Tit. Rurais Descontados.....	4.094.435,38			em C/C sem Limite..... 163.230.595,23			
Letras Descontadas de café.....	1.129.275,30			em C/C Populares..... 108.064.930,62			
Letras Receber e Própria.....	747.433,85			em C/C de Aviso..... 2.157.680,42			
Letras Receber de Própria.....	169.618.803,20			Outros Depósitos..... 3.012.421,41			
Agências no País.....	747.433,85			a prazo:			
Correspondentes no País.....	103.736.298,57			de diversos:			
Correspondentes no Exterior.....	2.486.419,23			de Aviso Prévio..... 1.212.427,63			
Outros Valores em moeda estrangeira.....	906.922,38			a Prazo Fixo..... 719.538,99			
Outros Créditos.....	3.502.753,12			a Prazo e Corr. Monetária..... 6.589.781,67			
Imóveis de Uso Futuro.....	937.380,37						
Imóveis.....	839.218,59						
Tit. e Valores Mobiliários:							
Obrigações do Tesouro Nacional - Tipo Resgatável.....	12.845.708,04						
Apólices e Obrigações Federais, não à ordem do Banco Central do Brasil.....	236.936,16						
Apólices Estaduais.....	1.757,57						
Apólices Municipais.....	34,85						
Ações e Debênturas.....	3.621.487,97						
Outros Valores.....	561.377,27	380.356.904,97	380.356.904,97				
<b>C - IMOBILIZADO</b>				<b>OUTRAS RESPONSABILIDADES</b>			
Edifícios de Uso do Banco.....	23.987.501,04			Títulos Redescontados.....			
Móveis e Utensílios.....	6.201.848,99			Obrigações Diversas.....			
Material de Expediente.....	527.354,41			Financiamento Rural - Produtos Rurais - Comercialização Rural - Dec. - Lei 167.....			
Instalações.....	3.684.091,60		34.401.296,04	3.320.160,84			
<b>D - RESULTADOS PENDENTES</b>				Refinanciamento de café.....			
Juros e Descontos.....	633.316,47			344.830,00			
Impostos.....	27.119,34			Agências no País.....			
Despesas Gerais e Outras Contas.....	18.682,78		679.118,59	79.354.576,25			
<b>E - CONTAS DE COMPENSAÇÃO</b>				Correspondentes no País.....			
Valores em garantia.....	9.626.428,40			1.114.112,58			
Valores em custódia.....	15.456.992,32			Correspondentes no Exterior.....			
Títulos a receber de conta alheia.....	61.109.332,65			279.827,51			
Outras contas.....	10.146.872,11	96.339.625,48		Ordens de Pagamento e Outros Créditos.....			
				26.721.031,15			
				111.134.538,33			
				408.704.770,06			
				<b>II - RESULTADOS PENDENTES</b>			
				Contas de Resultado.....			
				3.219.926,87			
				3.219.926,87			
				<b>I - CONTAS DE COMPENSAÇÃO</b>			
				Depositantes de valores em garantia e em custódia.....			
				25.083.420,72			
				Depositantes de Títulos em cobrança:			
				do País.....			
				60.967.463,12			
				do Exterior.....			
				141.369,53			
				61.109.332,65			
				Outras contas.....			
				10.146.872,11			
				96.339.625,48			
				547.466.164,92			

## DEMONSTRAÇÃO DE LUCROS E PERDAS

DÉBITO		NCr\$	NCr\$	CRÉDITO		NCr\$	NCr\$
<b>DESPESAS GERAIS</b>				Saldo não distribuído do semestre anterior.....			
Honorários da Diretoria e do Conselho Fiscal.....		61.050,00					19.259,27
Salário do Pessoal.....		8.191.685,78		Receita de Juros.....			
1.ª parcela do 13.º Salário.....		635.326,85		1.682.462,27			
Gratificações ao Pessoal.....		1.161.310,03		Descontos.....			
Contribuições para Previdência Social.....		2.276.287,15		10.180.100,27			
Contribuição para a Associação Walmap, entidade beneficente dos empregados do Banco.....		232.697,34		Menos os do semestre seguinte.....			
Gastos de material.....		527.162,81		2.587.223,88			
Outras despesas.....		5.120.958,24	18.206.478,20	7.592.876,99			
<b>IMPOSTOS</b>				Comissões Recebidas ou debitadas.....			
Pagos durante o semestre.....		1.426.261,43		17.275.865,84			
Menos Imposto de Renda pago a débito do fundo constituído no último balanço.....		117.195,74	1.309.065,69	Menos as do semestre seguinte.....			
<b>DESPESAS DE JUROS</b>				65.210,42			
1.600.338,94				17.210.655,42			
<b>OUTRAS CONTAS</b>				Rendas de Títulos e Valores Mobiliários.....			
546.329,23				62.205,88			
<b>AMORTIZAÇÕES DO ATIVO</b>				Lucro em Operações de Câmbio.....			
453.465,00				19.769,15			
<b>PERDAS DIVERSAS</b>				Renda de Capitais não Empregados em Operações Sociais.....			
27.989,23				29.226,10			
Subtotal.....				Outras Rendas.....			
22.143.666,29				3.291.066,08			
<b>FUNDO DE RESERVA LEGAL</b>				Recuperação do Prejuízo.....			
395.000,00				31.963,80			
<b>FUNDO DE PREVISÃO</b>							
2.450.000,00							
<b>OUTRAS RESERVAS</b>							
990.325,00							
<b>DIVIDENDOS</b>							
45.º dividendo à razão de 12 % s.a.....				840.000,00			
<b>PARTICIPAÇÃO DA DIRETORIA</b>							
do Conselho de Administração.....				193.200,00			
Da Diretoria Executiva.....				483.000,00			
<b>PARTICIPAÇÃO DOS EMPREGADOS</b>				2.070.000,00			
<b>SALDO QUE SE TRANSFERE PARA O SEMESTRE SEGUINTE</b>				567.492,57			
Soma.....				29.939.483,86			

DIRETOR-PRESIDENTE:  
Eduardo de Magalhães Pinto

DIRETORIA EXECUTIVA:  
DIRETOR-SUPERINTENDENTE:  
Marcos de Magalhães Pinto

DIRETORES:  
Francisco Farias  
José Luiz de Magalhães Lins  
Antônio de Pádua Rocha Diniz  
Fernando de Magalhães Pinto

CONTADOR GERAL:  
Flávio de Sales Nogueira  
CRC - 279 - RJ-T



# CTC já nasceu deficitária e não vê saída para crise

Com três mil funcionários a mais que o necessário, que operam em quase 60% o custo operacional de suas linhas e mais improvisações para a transformação das antigas garagens de bondes em oficinas de reparos dos ônibus e algumas falhas administrativas, a Companhia de Transportes Coletivos da Guanabara é uma empresa que nasceu deficitária e não vê como sair da situação difícil em que se encontra.

Desde 1962, quando começou a operar, a CTC já tinha uma estrutura improvisada, recebendo o ônus do pessoal da Light — 4 100 empregados dos carris — e ainda instalações que precisavam ser reformadas para servir à nova função, provocando assim gastos que só poderiam ocorrer a longo prazo. Hoje, uma nova constatação é feita pelos seus administradores mais corajosos: os ônibus elétricos foram gastos desnecessários à CTC.

## COMO É

Com uma frota de 630 veículos, dos quais 198 elétricos, a Companhia de Transportes Coletivos da Guanabara opera com 53 linhas e dispõe de um quadro de funcionários de ... 8 644 pessoas.

Do total de funcionários utilizados, a CTC se contratou 3 900 homens. Os outros vieram da Light, sendo a maioria antigos fiscais de bondes, motomecânicos e cobradores. Há muita mão-de-obra ociosa e hoje, diante de um aumento já aprovado, a Companhia alega falta de recursos para pagar os 25% a mais nos salários dos empregados.

Dois mil empregados da CTC estão a serviço de diversas Secretarias do Estado, por falta de lugar e trabalho na empresa. Entre os funcionários que vieram da Light quase todos possuem estabilidade e recebem salários entre NCr\$ ... 250,00 (duzentos e cinquenta mil cruzeiros antigos) e NCr\$ 300,00 (trezentos mil cruzeiros antigos).

A CTC gratifica mensalmente de seis a oito desses funcionários vindos dos carris com NCr\$ 2 mil (dois milhões de cruzeiros antigos), para que possam aposentadoria.

O Sindicato dos Trabalhadores em Carris Urbanos da Guanabara, entende que a CTC, ao gratificar os empregados para se aposentar, mostra que tem dinheiro e por isso não aceita a elegação da falta de recursos para o pagamento do pleiteado aumento de 25%. Amanhã começará na CTC, por iniciativa do Sindicato, uma peripécia contada para saber da real situação da empresa.

Para se ter uma idéia do encargo e despesas que o número de empregados a mais que o necessário representa, basta que comparemos duas faixas de salários pagos: salário de NCr\$ 150,00 (cento e cinquenta mil

cruzeiros antigos) — existem 1 538 funcionários nessa faixa de salário, dos quais 22 são os oriundos dos carris e 1 516 são contratados pela CTC; na faixa de salário acima de NCr\$ 300,00 (trezentos mil cruzeiros antigos), 27 são oriundos dos carris e 1 490 oriundos dos carris.

Na carreira de cobrador, existem 588 empregados que vieram dos carris e que custam mensalmente à CTC NCr\$ ... 197 000,00 (cento e noventa e sete milhões de cruzeiros antigos). Se fossem contratados pela CTC, segundo sua escala de salários, os mesmos empregados custariam NCr\$ 88 mil (oitenta e oito milhões de cruzeiros antigos).

Os quatro mil cento e dezesseis homens que foram incorporados à CTC, depois da compra da Light, se fossem admitidos pelos métodos normais de salários da empresa custariam NCr\$ 559 000,00 (quinhentos e cinquenta e nove milhões de cruzeiros antigos). Custam, na situação real, NCr\$ 1 634 000,00 (um bilhão, seiscentos e trinta e quatro milhões de cruzeiros antigos).

A CTC paga NCr\$ 1 milhão (um bilhão de cruzeiros antigos) a mais do que o normal. Esse custo elevado dos empregados é um problema que deveria ter sido resolvido em 1962, quando foi organizada a CTC, pois agora é quase insuperável, apesar dos esforços do Secretário de Serviços Públicos junto aos Ministérios.

## NOVO BONDE

Nas 53 linhas que mantém, a CTC emprega 172 ônibus elétricos dos 198 que foram comprados. Com um pouco de coragem e reconhecimento do erro, em breve nenhum deles deveria estar circulando.

Os ônibus elétricos são hoje usados por pessoas que não têm horário certo para chegar aos seus destinos, principalmente os aposentados e senhoras que saem para fazer compras. Quem sai de casa para o trabalho só tomará o ônibus elétrico se estiver adiantado duas horas.

Um exemplo pode ser visto diariamente na Praça Paris, com os elétricos que vêm para o Centro da Cidade. Eles obrigatoriamente partem de 15 a 30 minutos por falta de energia em sua rede aérea.

Apesar do conforto que oferecem, os ônibus elétricos, para as estatísticas da CTC, são um elefante branco cada vez mais desprezado. Os elétricos fazem 19 das 53 linhas da CTC e rendem NCr\$ 600 mil (seiscentos milhões de cruzeiros antigos), com uma taxa ocupacional de 49,5%, segundo o último relatório da CTC englobando os meses de janeiro, fevereiro, março, abril, maio e junho de 67.

Os ônibus elétricos estão sendo transferidos para a Zona

Norte, já operando nas linhas Cascadura—Taquara, Cascadura—Freguesia e Vieira Pazenda—Madureira.

A CTC se sustenta e mantém a regularidade de passageiros transportados mensalmente com os 385 ônibus diesel, que fazem 29 das 53 linhas. Nos primeiros seis meses de 67, os ônibus a combustão renderam NCr\$ ... 1 500 000,00 (um bilhão e quinhentos milhões de cruzeiros antigos), com uma taxa ocupacional de 76,5% e transportando 9 555 587 passageiros.

Nos primeiros seis meses de 67, a CTC arrecadou em suas linhas o total de NCr\$ ... 2 261 533,00 (dois bilhões e duzentos e sessenta e um milhões e trinta e três mil cruzeiros antigos).

Quase todas as linhas têm três turnos de oito horas. Isso explica porque algumas vezes os ônibus da CTC não apanham os passageiros nos pontos de parada: o motorista está quase completando seu turno e não pode se atrasar.

Para situar como é alto o custo operacional de cada unidade da CTC — são cinco unidades e são denominadas ULT-1, ULT-2, ULT-3, ULT-4 e ULT-5, sendo duas de elétricos e três de diesel — basta examinar uma delas. Por exemplo, a ULT-2, situada na Avenida 28 de Setembro, de ônibus diesel.

A ULT-2 é composta de 11 linhas — Carioca—Rio Comprido (duas linhas); Carioca—S. Ildefonso; Castelo—Jacaré; Saens Peñas—Praça XV (duas linhas); Praça XV—Usina, a melhor das linhas da CTC, rendendo diariamente NCr\$ 6 mil (seis milhões de cruzeiros antigos) e transportando mais de 36 mil passageiros diários; Carioca—M. Reis; Castelo—Lins; Usina—Forte e Leme—Leblim.

Opera a ULT-2 com 153 ônibus diesel, tendo 11 na reserva. Emprega na administração: burocrática — 14 pessoas; manutenção — 108; motoristas — 415; cobradores — 386 e seis despachantes. A ULT-2 dá uma renda mensal de NCr\$ ... 643.973,00 (seiscentos e quarenta e três milhões e novecentos e setenta e três mil cruzeiros antigos) e transporta 3 617 710 pessoas por mês.

## SOLUÇÃO

O Secretário de Serviços Públicos, General Milton Gonçalves, tem procurado encontrar uma solução para a CTC, principalmente para atender de imediato o problema do aumento salarial de 25%. Tem feito contatos com os Ministérios do Planejamento e das Minas e Energia, sendo que até agora a idéia mais viável é a da cobrança de um adicional sobre a energia elétrica.

Uma só solução é impraticável e nem é cogitada pelo Governo: a venda da CTC, que muitos chegaram a propor.

## A CAPELA E O MATO

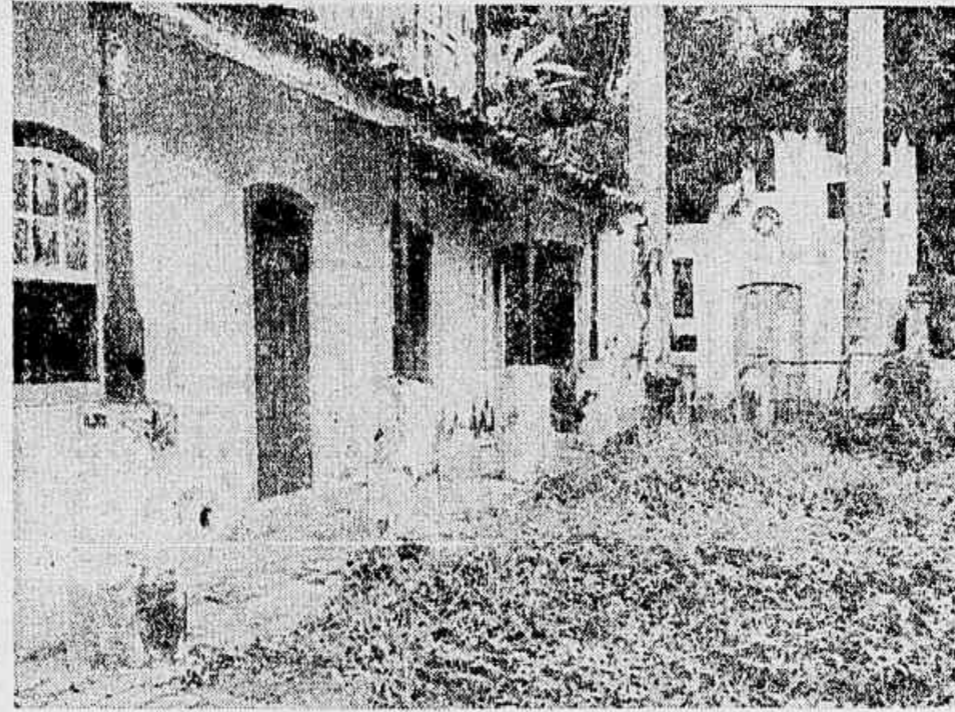

Este jardim, outrora florido, está reduzido a um emontado de ervas daninhas

## A ETERNIDADE DO BRONZE

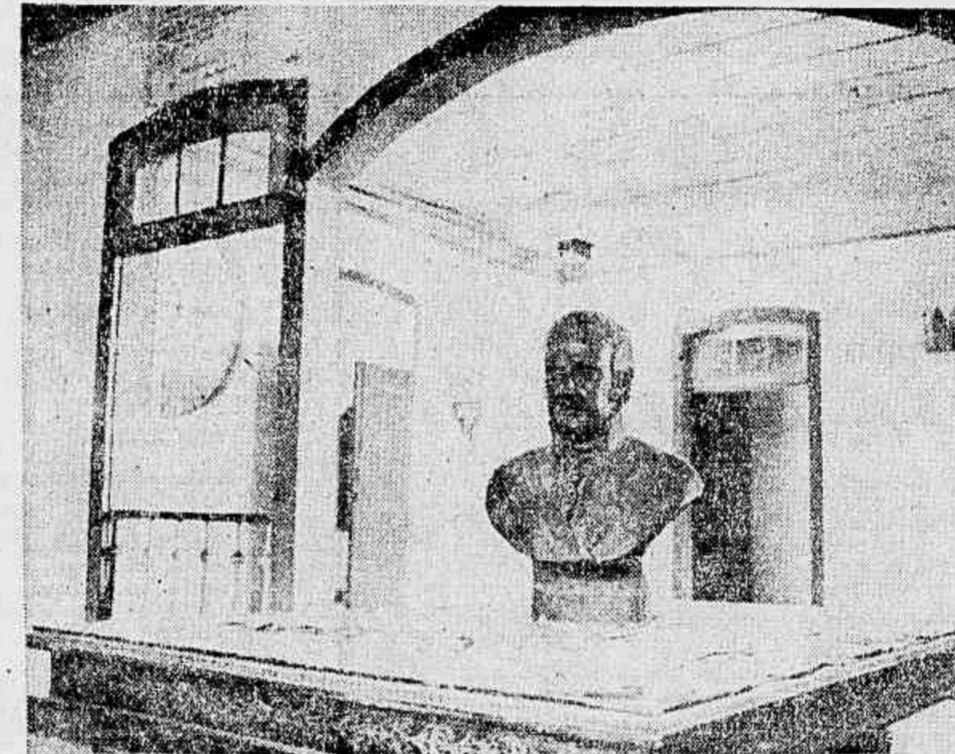

Éra aqui que o monarca despachava. O busto é da época e é o único objeto intacto

## O LEITO AMEAÇADO

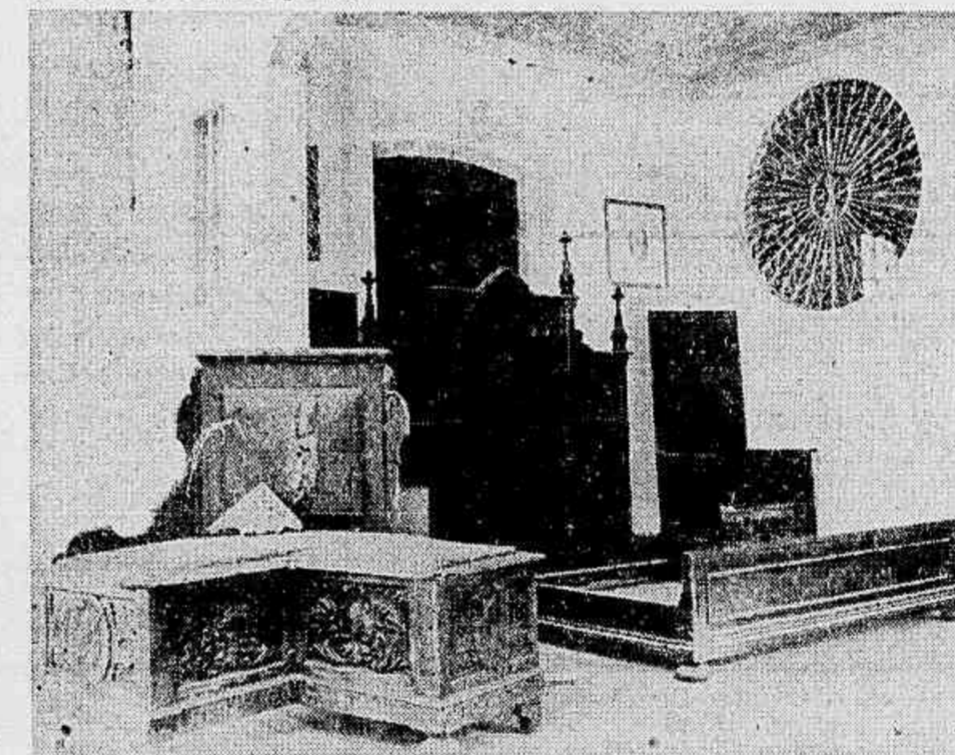

Uma das duas camas semidestruídas poderá rolar, a qualquer momento, com o assultio

# Casa de D. João em Paquetá vai ser Museu de Tradições

O solar de D. João VI, que era a casa de verão do monarca em Paquetá, vai ser transformado no Museu de Tradições Populares do Rio, segundo anunciou o Patrimônio Histórico do Estado da Guanabara. O velho casarão está calado aos pedaços e, há anos, as visitas estão proibidas, "para que não vejam aquela vergonha".

Sem receber nenhuma outra obra, além daquela que o ex-Deputado Barreto Pinto mandou executar quando donoo do Estado, o velho casarão da Rua Príncipe Regente, 55, é hoje um solar melancólico, com seus jardins substituídos pelos capinzais, enquanto os assultios estremeçam e desabam os revestimentos das paredes.

## SO, POR FORA

A nova geração de veranistas de Paquetá que procura visitar o solar de D. João não pode ir além dos jardins frontais, transformados em matacão. Recentemente desabou parte do teto, o assultio cedeu em vários pontos e as paredes começam a dissolver-se com as chuvas. No interior, a mobília está sendo consumida pelo cupim e, por tudo isso, o vigia recebeu ordens para não permitir a entrada de ninguém.

Nos doze quartos e nas duas salas do casarão o abandono é completo. O dormitório real — a única dependência do segundo andar — poderá ruir a qualquer momento, pondo em perigo a vida de quem ousar ir até lá. O teto vem caindo aos poucos e, nas últimas chuvas de janeiro, ruíu quase todo na sala central.

O vigia Hugo Martins informou que desde alguns anos vêm aparecendo alguns engenheiros e operários com o intuito de fazer algumas reformas, mas além de recolocar algumas telhas mais nada fizeram. Aparecem também engenheiros que fazem cálculos e estudam o terreno, mas lá não voltam mais.

A própria restauração feita pelo Sr. Barreto Pinto está também ameaçada. As obras consistiram, principalmente, na colocação de azulejos com inscrições e comentários de escritores e historiadores sobre a vida e a obra do monarca e uma delas tem estes dizeres: "Deve haver muitas falhas neste solar, mas foi todo organizado por mim, sem qualquer auxílio dos poderes públicos, com a noção do dever cumprido."

## O QUE RESTA

Apenas duas cadeiras de veludo vermelho, com as insígnias do trono, resistiram ao tempo e ao abandono, no lado de uma das camas reais semidestruídas. Um busto do Príncipe Regente jaz sobre uma mesa onde o príncipe despachava.

O historiador Pedro Calmon, numa das inscrições do jardim fronteiro, diz que D. João não somente descansava no solar, como também "administrava, despachava, governava o Brasil".

Precedida por outro ex-jardim, hoje coberto pelo mato, a pequena capela particular não foge a regra: paredes descascadas, altar de madeira corroído pelo cupim e, atestado o descaso, dezenas de telas de aranha ornamentando o ambiente.

As paredes externas, originariamente pintadas de azul e branco, em muitos pontos já perderam a cor e mostram apenas a argamassa. Na pequena garagem construída pelo Sr. Barreto Pinto, apodrecem duas carruagens, numa das quais a família real passeava na ilha.

O próprio Administrador Regional de Paquetá, Sr. Imero Conte, não esconde a sua decepção: "Infelizmente o solar não me está subordinado. Considero um pecado que o deixem apodrecer assim. Há 24 anos moro na ilha e sempre ouvi dizer que o Governo pretendia reformá-lo. Vamos ver se desta vez vai mesmo."

# Ordem dos Músicos exige que cantores de "iê-iê-iê" cariocas prestem exames

A exemplo do que ocorre em São Paulo e Belo Horizonte, a Ordem dos Músicos do Rio está exigindo dos artistas cariocas exames teóricos e práticos sobre música, a fim de evitar a concorrência de amadores no mercado musical, pois estes atuam até de graça, em detrimento dos profissionais que estudaram anos a fio o seu ofício.

Cerca de 90% dos componentes de conjuntos de iê-iê-iê estão sendo reprovados nos exames da Ordem dos Músicos, porque este gênero musical dispensa maiores conhecimentos de teoria e facilita a improvisação. Nara Leão e Elis Regina foram aprovadas, mas Chico Buarque não conseguiu passar nos testes e recebeu uma carteira provisória, até o próximo teste.

## PROFISSIONALIZAÇÃO

Os responsáveis pela Ordem dos Músicos explicaram que não são contra o iê-iê-iê nem contra os adeptos da chamada música jovem, pois eles receberão suas carteirinhas da mesma maneira que os outros músicos, contanto que façam o exame e sejam aprovados.

Músico é uma profissão como outra qualquer. Ninguém estanha quando um médico e obtendo a exibição seu diploma para poder exercer a profissão — explicar.

A campanha organizada pela Ordem dos Músicos tem inspiração em países mais adiantados nesse setor, entre os quais os Estados Unidos, onde existe uma tabela mínima para a apresentação de músicos, obrigatoria em qualquer espetáculo. Um preço mínimo por hora de cachê impede o aproveitamento dos profissionais, que ficam livres de uma concorrência ilícita por parte dos amadores.

## NÃO É NOVIDADE

Como no Rio e em São Paulo os artistas da música jovem esboçam atitude de graça, ou a preços abaixo da tabela, formando o desemprego de músicos profissionais, a Ordem decretou a obrigatoriedade dos exames como condição básica para filiação à entidade.

Esta exigência não vinha sendo cumprida com rigor e facilidade o ingresso de amadores no setor musical, em prejuízo dos profissionais. Os exames foram feitos para todos, sem exceção: Nara Leão e Elis Regina, que possuem conhecimentos musicais, foram aprovadas nos testes, mas Chico Buarque de Holanda foi reprovado e recebeu um prazo de seis meses para estudar e se submeter a novas provas. Antes disso, atuará com uma carteira provisória.

De acordo com a lei vigente, se um fiscal da Ordem dos Músicos surpreender algum músico sem carteira profissional em exibição em clubes, rádio ou televisão lhe aplicará uma pesada multa e o enquadrará em "exercício ilícito da profissão".

Embora soubesse que havia

tido aprovação, De Kalaf criticou a exigência de exames para os cantores, "principalmente os já consagrados", mas se mostrou favorável ao teste para os músicos. Os integrantes do conjunto musical da cantora, reprovados no primeiro exame, irão voltar à banca examinadora depois de estudar teoria musical.

Dos 2 500 candidatos inscritos, apenas 1 000 compareceram para fazer o exame, dos quais apenas 10% devem ter sido aprovados, segundo estimativa dos membros da banca examinadora. O índice de reprovado foi maior, entre os instrumentistas do que entre os cantores.

## NÃO É PONTENELE

O Presidente do Conselho Regional da Ordem dos Músicos do Brasil, Sr. Wilson Sandoli, anunciou ontem que não vai mais dar entrevistas na televisão, como vinha fazendo, pois já explicou o que era necessário.

Não quero ser o segundo Fontenele. Estou aplicando uma lei federal e acho que ela está certa; devia até ser mais forte, pois a profissão de músico precisa ser amparada.

Sr. Wilson Sandoli disse que a sua vez os músicos são explorados pelas emissoras, que exibem vídeo-tapes de seus programas em estações de outros Estados, pagando-lhes apenas um único cachê.

Além disso, o vídeo-tape concorre com os próprios artistas nos shows que poderiam fazer pessoalmente, pois o público fica cansado de vê-los na televisão — concluiu.

## EXCEÇÃO NO PARANÁ

Curitiba (Correspondente) — A Ordem dos Músicos do Brasil — seção do Paraná — resolveu ontem, inesperadamente, conceder ao baterista Acir Ribeiro Neves, de Os Metralhas, uma prorrogação de 6 meses de sua carteira provisória, a fim de não desfalecer o conjunto.

Em de e m b r o, entretanto, Acir terá de se submeter a um novo exame. Diante disso, segundo afirmou, já começou a estudar para conseguir sua inscrição definitiva e poder continuar atuando profissionalmente.

Embora a Ordem dos Músicos tenha aberto uma exceção para Acir, todos os reprovados no exame de quarta-feira — José Rivaldo Ribeiro, Potiguara Guimarães de Castro, Wilson Santos Ferreira, João Alfredo Cardoso do Nascimento, Antônio Eduardo Ramos, Linor Luis Sperovski, Ciro Oliveira e Geraldo Amaral — só poderão prestar provas no fim do ano. Até lá, estarão proibidos de tocar em boates, clubes, estações de rádio e televisão, sob pena de multa e prisão, variável entre duas semanas a três meses.

## TV Recorde apoia plano do Carnaval de Verdade

Em telegrama enviado ontem ao poeta Vinícius de Moraes, o diretor da TV Record de São Paulo, Sr. Paulo Machado de Carvalho, colocou aquela emissora à disposição dos compositores e cantores interessados em melhorar o padrão das músicas carnavalescas, através do movimento Carnaval de Verdade, lançado recentemente à noite.

Também o programa Noite de Músicos Brasileira, da TV Record — dirigido por Elis Regina, Nara Leão, Geraldo Vandré, Gilberto Gil e Wilson Simonal — estará apoiando o movimento, inclusive com programações inteiramente dedicadas ao Carnaval de Verdade, título provisório do movimento.

## SEXTEM TEM MAIS

A próxima reunião será na sexta-feira, quando serão chamados também os disc-jockeys, aos quais o poeta Vinícius de Moraes, falando em nome dos compositores, pedirá apoio integral ao movimento, "que não visa prejudicar ninguém, e sim dar o melhor de nós pelo carnaval brasileiro".

Por sugestão do crítico Mister Eco e aprovação unânime dos compositores, será redigido um memorial à direção da Rádio Nacional — emissora do Governo — para que prestigie o movimento, que quer dar ao povo "uma música melhor e mais limpa".

Um Comitê de Seleção formado pela diretoria artística da Companhia Brasileira de Discos foi instituído para escolher entre as músicas apresentadas as 12 que farão parte do primeiro LP a ser gravado.

PASSEATA EM SAO PAULO

São Paulo (Suaressal) — Com uma barba à frente, Chico Buarque de Holanda, Elis Regina, Geraldo Vandré, Jair Rodrigues, Gilberto Gil e outros membros da Frente Única da Música Popular Brasileira irão amanhã à noite em passeata do Largo de São Francisco até o Teatro Paramount, onde farão um programa de televisão.

Congresso verá falta de músicos para orquestras

Com a finalidade de examinar as razões da falta de músicos para orquestra no Brasil e apresentar soluções sobre o problema, será instalado às 17 horas de hoje, na Escola Nacional de Música, o I Congresso Nacional de Música, que contará com a participação de cerca de 500 pessoas das diversas entidades musicais do País.

Segundo informou o Secretário-Geral do I Congresso Nacional de Música, mestre José Figueira, além das pessoas diretamente ligadas ao problema, farão parte do Congresso Secretários de Educação de diversos Estados e vários músicos imensos, entre eles Jacques Klein, Arnaldo Estrela e Eleazar de Carvalho.

## TRABALHOS

A instalação do Congresso, marcada para às 17 horas de

# Paraná quer uma casa em cada canto

Curitiba (Correspondente) — Um conjunto habitacional em cada um dos municípios do Paraná onde for registrado desnível de habitação, é a promessa formulada, para até o final do quinquênio do atual Governo, pelo presidente da Companhia de Habitação do Paraná — COHAPAR —, Sr. Eliot Santos.

Informou o Sr. Eliot Santos que serão construídas logo, com repasse do BNH, mais 1 250 casas em nove municípios. Os convênios serão assinados nos próximos dias, com inversões da ordem de NCr\$ 4,5 milhões (4,5 bilhões de cruzeiros antigos).

## SO O COMEÇO

Segundo o Sr. Eliot Santos, "está é apenas o início do programa, porque outros convênios serão assinados durante todo o ano, à medida que sejam levantadas as necessidades dos municípios e equacionados os seus planos de habitação".

# PUC vai reunir autoridades em curso que examinará problemas maiores do País

Os principais aspectos de temas como educação, saúde, indústria, comércio, habitação e transporte serão analisados por políticos, Ministros e outros altos funcionários do Governo a partir do dia 1.º de agosto, no Curso Superior de Problemas Brasileiros que está sendo organizado pelo Centro de Planejamento Social da PUC.

O curso será noturno e constará de 13 conferências a serem pronunciadas entre 1.º e 30 de agosto, na sede do Instituto Social da PUC — Rua Humaitá, 170. Entre os conferencistas estão os Ministros Mário Andreazza, Leonel Miranda, Ivo Arzuza, Edmundo de Macedo Soares e o Deputado Rafael de Almeida Magalhães.

## PROGRAMA

É o seguinte o programa organizado pelo Centro de Planejamento Social da PUC:

Dia — Trabalho; 7 — Relações Exteriores; Embaixador Sérgio Corrêa da Costa; 9 — Saúde; Ministro Leonel Miranda; 14 — Transportes — Ministro Mário Andreazza; 11 — Minas e Energia; 16 — Comunicações; Ministro Carlos Simas; 18 — Política Brasileira; Deputado Rafael de Almeida Magalhães; 21 — Indústria e

## ACÚCAR É ENERGIA



A Cooperativa Central dos Produtores de Açúcar e Alcool de São Paulo promoveu na quinta-feira passada o lançamento de sua campanha publicitária visando ao estímulo do consumo de açúcar, realizando um coquetel nos salões do São Paulo Clube, com a presença do Presidente do IAA, Sr. Antônio Evaldo Inojosa de Andrade (que é visto na foto, tendo à esquerda o Sr. Achilles Stavena Simioni, Presidente da Cooperativa Central dos Produtores de Açúcar e Alcool de São Paulo). Com esta campanha, a Cooperativa pretende colaborar com o Governo, cobrindo os mercados do Centro e do Sul do País



# Plano de Governo é extinguir o analfabetismo até 1976

## Ensino Industrial do MEC quer reequipar escolas e aumentar a mão-de-obra

Brasil (Socursal) — Partindo da idéia básica de necessidade de uma reformulação completa deste setor educacional e do imperativo de cumprir todo o País antes de estabelecer-se as novas diretrizes, a Diretoria do Ensino Industrial do Ministério da Educação está dedicada à elaboração de seu plano de ação, onde o programa intensivo de preparação de mão-de-obra industrial e o reequipamento das escolas serão o suporte principal.

O novo Diretor do DEI, Professor Jorge Furtado, que sucede o Sr. Armando Hildebrand, está concedendo prioridade à "tomada de consciência do plano nacional" antes de se dedicar às modificações mais profundas, que acredita necessárias.

### PLANO NACIONAL

A DEI está empenhada em obter esta tomada de consciência com a realização de diversos encontros entre os técnicos do ensino industrial. O primeiro, realizado em abril, foi o seminário do Ensino Técnico Industrial, em Brasília, com a participação de 60 técnicos de todo o País. Na ocasião foram revistas as diretrizes deste setor e firmadas novas metas.

Sucedem-se uma série de seminários regionais, no Sul, Centro e Nordeste. O primeiro deles foi realizado em Porto Alegre, em maio último. Os outros serão em Natal, em setembro, em São Paulo, em novembro. Os seminários dedicam-se ao planejamento, à revisão e à integração.

Outros encontros rotineiros, como o que se realizou em Campos, no Estado do Rio, no início deste mês, quando se reuniram os diretores das Escolas Técnicas Federais, também estão recebendo o apoio e participação intensa da Diretoria do Ensino Industrial.

O Professor Jorge Furtado considera boas os resultados desses encontros já realizados, porque estão permitindo que as Escolas Técnicas Federais obtenham autonomia, "o que está nos planos de descentralização do MEC", que, como autarquias de ensino que são, estão agora sendo fortalecidas.

Nos e m t r i o s, uma das principais preocupações é a formação de engenheiros de operações nas escolas técnicas, em três anos. Estes técnicos são considerados importantes, principalmente na indústria dos Estados desenvolvidos. As primeiras experiências foram feitas na Escola Técnica Celso Suckow da Fonseca, do Rio, onde 450 alunos estão sendo formados na categoria, com a colaboração da Ford Foundation.

A idéia da DEI é estender esta formação às outras Escolas Técnicas Federais. A de Belo Horizonte já está sendo preparada para esta finalidade. Os cursos serão sempre vinculados às indústrias, cuja colaboração é julgada indispensável, a quem cabe o reconhecimento e a fiscalização do ensino. No futuro, com o desenvolvimento das escolas, esta vinculação poderá ser superada.

O Ministério da Educação vê na preparação destes técnicos "uma promoção social do trabalhador", pois os alunos deixam de ser apenas operários especializados. Nos Estados Unidos a categoria de Engenheiro de Operações corresponde a de Engenheiro Associado, e na França a de Engenheiro de Artes e Ofício.

### REEQUIPAMENTO

Considerando "muito antiga" a rede de Escolas Técnicas Federais, que vem desde 1909, e por isso necessária de "completa remodelação de maquinarias" a DEI quer mudar todas as máquinas. Isto está sendo executado com o auxílio de empréstimos internacionais.

O convênio, no valor de 13 milhões de dólares, assinado com o BID este mês, atingirá 14 das 32 Escolas Técnicas da rede, enquanto outras 16 escolas de aprendizagem do SENAI e dois Centros de Educação Técnica (dedicados à formação de professores para o ensino industrial) serão reforçados.

Existem na DEI 33 projetos, um para cada escola técnica, de reformulação dos estabelecimentos. Algumas escolas serão modificadas totalmente e outras parcialmente. Isto decorre na existência de outros 32 projetos de compra de maquinarias, no próprio País ou na América do Norte. Estes projetos se completam com outras compras que já estão sendo realizadas na Europa.

O processo teve início há dois anos, com orientação do Ministério do Planejamento, visando-se o aumento do intercâmbio comercial com países na área do dólar-convênio. No entanto, nos poucos, está se estendendo à maioria dos países europeus, "que ofereçam condições vantajosas para a aquisição de máquinas que não sejam fabricadas no Brasil".

Assim, este mês foram realizadas negociações neste sentido com 12 países europeus, inclusive vários do bloco socialista. Acredita o MEC que com o recebimento deste material negociado "as escolas técnicas brasileiras contempladas se tornam equivalentes às melhores do mundo". As máquinas serão recebidas nos próximos dois anos.

Um rígido controle para impedir que sejam adquiridas no estrangeiro máquinas que tenham similares fabricadas no País está sendo exercido através de duas comissões que fiscalizam as compras: uma especial (integrada por representantes dos Ministérios da Educação, do Planejamento e pelo Banco do Brasil) e outra da CACEX.

se equipem com Gabinetes de Metrologia, Laboratórios de Química e Física e Serviços Audiovisuais (inclusive com circuitos fechados de televisão), "podendo ser utilizados os mais modernos meios pedagógicos de ensino".

### MAO-DE-OBRA

A Diretoria do Ensino Industrial tem como uma das maiores necessidades da indústria nacional a formação de técnicos de grau médio. O Brasil tem um engenheiro para cada técnico de grau médio, e o mínimo razoável seria a proporcionalidade de dois do segundo para cada do primeiro. Nos países desenvolvidos a proporção chega a dez por um.

Segundo o Professor Jorge Furtado, "o que tem ocorrido é que o lugar do técnico de grau médio (do qual o engenheiro de operações seria um exemplo) é ocupado muitas vezes pelo mestre, "ou técnico", ou pelo próprio engenheiro diplomado em curso superior, que, no caso, exerce uma função inferior à que se preparou".

No ritmo atual, 1.500 técnicos de grau médio são formados anualmente, o que permite uma previsão de 15 mil nos próximos dez anos. No entanto o MEC quer elevar esta formação, no mesmo período, para 40 mil técnicos. Deverá ser mantida a predominância que existe atualmente de cursos de Máquinas e Motores, Eletrotécnica, Edificações, Estradas e Eletrônica. Outra tendência é a de diminuir-se o número de formações em Química, "onde a demanda já é menor que a oferta".

Desta maneira, a outra preocupação fundamental do Ministério é a manutenção do programa intensivo de preparação de mão-de-obra industrial. Existem, no momento, condições de se formar 60 mil profissionais anualmente, sem maiores dificuldades. Mas acredita a DEI que, aperfeiçoando-se o que já foi realizado, em tarefa conjunta com o Ministério do Trabalho, cabendo a este o levantamento das necessidades do mercado e a colocação dos formados, e o MEC no treinamento dos trabalhadores, o índice aumentará consideravelmente.

Farto material técnico elaborado por técnicos educacionais brasileiros atualmente está sendo preparado para entrar em aplicação, através do programa intensivo de preparação de mão-de-obra industrial. Este programa foi avaliado por técnicos da Organização Internacional do Trabalho (OIT), e recomendado aos países em desenvolvimento, no final do ano passado.

O programa foi preparado pelos Professores Morris Horowitz e Manuel Zymelman, por solicitação do Projeto Especial que resultou do acordo entre o Ministério da Educação e Cultura e o Centro Interamericano de Pesquisas e Documentação sobre Formações Profissionais (CINTERFOR), e resultado de planejamento baseado no levantamento das necessidades de mão-de-obra da indústria nacional.

### OBJETIVOS

- O programa destaca em seus objetivos a promoção de: 1 - Possibilidades das empresas industriais em administrar o treinamento de seu próprio pessoal e dos aprendizes; 2 - Capacitação das escolas federais, estaduais, municipais e particulares e do SENAI para o treinamento e melhoria da mão-de-obra industrial; 3 - Seleção, desenvolvimento, preparação e impressão de materiais de instrução necessários aos cursos, e levantamentos, pesquisas e relatórios sobre o mercado de trabalho. Como instrumentos destes objetivos, foram destacados: treinamento dentro das indústrias, cursos intensivos ou regulares em escolas técnicas industriais, e escolas de aprendizagem; cursos por correspondência; cursos móveis; aprendizagem programada e seminários, reuniões de estudo, levantamentos e pesquisas.

### RECOMENDAÇÕES

- Os autores do programa destacaram as seguintes recomendações: 1 - Que o programa seja mantido em níveis iguais ou superiores aos de 1965; 2 - que seja estabelecida uma comissão permanente para revisão dos objetivos, conteúdo, currículo das escolas e especialmente sua duração; 3 - que se evitem esforços especiais para expansão de cursos destinados ao treinamento de supervisores; 4 - que se mantenha atualizado o estudo do mercado de professores disponíveis para os cursos, e os estudos dos níveis justos de suas remunerações; 5 - que os cursos desenvolvidos fora das fábricas sejam supridos com equipamentos do tipo mais comumente utilizado na indústria.

O programa de alfabetização do Governo federal lançará em novembro deste ano, através do Ministério da Educação e Cultura, tem uma meta que, se conseguida, será uma das maiores conquistas do País: em 1976 não haverá um brasileiro analfabeto, a não ser na população idosa e não produtiva.

Integrado na meta-homem do planejamento governamental, o programa de intensificação no combate ao analfabetismo partirá "da alfabetização funcional e atingirá os estágios básicos da educação de adultos, com a conjugação de vários programas".

### DISTRIBUIÇÃO

No estudo básico feito pelo Departamento Nacional de Educação, afirma-se que na estimativa populacional deste ano há 23 milhões de brasileiros não escolarizados acima de dez anos, com 65% dos analfabetos vivendo na zona rural e 35% na zona urbana.

No Plano de Alfabetização Funcional e Educação de Adultos, serão somados vários esforços nas seguintes metas: a) Os analfabetos de dez a 14 anos serão atraídos à escola primária, para integrar as classes especiais, dentro da obrigatoriedade escolar dos sete aos 14 anos. As classes deverão ter o educando até o limite da obrigatoriedade, estendendo a ação da escola aos aspectos morais, sociais e econômicos, com o estímulo de práticas educativas e integração progressiva na comunidade.

b) Os analfabetos entre 15 e 29 anos, por meio de cursos especiais, com a duração de nove meses, admitida a seriação de dois a três anos para os que, entre 15 e 19 anos, não exercem atividade profissional.

c) Os analfabetos de qualquer idade, através de qualquer oportunidade que se lhes oferecerem, como melhoria de suas condições, em planos sistemáticos ou assistemáticos, in-

clusive missões culturais de penetração.

d) Os adultos em geral, aos quais se oferecerão cursos de continuação e técnicas nas modalidades de educação assistemática.

Como solução a longo prazo, a campanha pela escolaridade de comum, entre os sete e 14 anos, receberá os maiores ênfases do MEC, como "o caminho definitivo para a extinção futura de analfabetismo, se a obrigatoriedade escolar for cumprida rigorosamente na faixa". Todos os recursos no sentido de mobilizar a opinião pública para tal fim serão empregados, ao mesmo tempo que a assistência financeira da União para assegurar ao Estado suplementação de auxílios.

Com o desdobramento do plano, o Ministério da Educação e Cultura estimulará e dará auxílio às experiências em curso, sejam de iniciativa privada, sejam dos Estados ou

municípios, desde que: a) comprovada a idoneidade dos métodos e a idoneidade dos projetos e programas; b) compatível o auxílio com os recursos disponíveis.

Procurar-se-á também levar aos analfabetos notícias de higiene, noções elementares quanto à maternidade, nutrição e educação familiar, alimentação e educação alimentar, e noções e práticas de socorros urgentes. Esportes físicos e esportivos serão ao mesmo tempo complementação do ensino básico e recreação, como processo psicológico e de integração social. Habilidades manuais e recreação no âmbito do lar, contribuindo na permanência no grupo.

A tarefa do Ministério da Educação partirá de um plano piloto para cada Capital de Estado, acompanhado por processos rigorosos de avaliação. As metas dos programas são: atrair à escola comum os analfabetos entre dez e 14 anos;

promover classes especiais; proporcionar em menor escala cursos de continuação e instalar centros de integração social, para socialização de adultos e fixação de hábitos adquiridos.

### O CUSTO

O plano fixa o custo da alfabetização funcional e educação de adultos em NCR\$ 100,00 (cem mil cruzeiros antigos) por aluno, levando em consideração, além dos custos pessoais, o custo revelado pela UNEDCO, na base de US\$ 33,00.

Estabeleceu, ante a impossibilidade de atacar de pronto os 23 milhões de analfabetos, prioridades em relação à ação sistêmica, sem desconsiderar os movimentos em expansão, os quais prosseguirão segundo os seus resultados.

A prioridade número um se relaciona às condições socioeconômicas do Município, dando

preferência aos que ofereçam melhores condições de utilização de efeitos obtidos pelos educandos e maiores possibilidades em relação ao desenvolvimento nacional.

A prioridade número dois se fixa em ações que congreguem ideias vitais ao pleno uso das técnicas e práticas aprendidas e ao desenvolvimento do País. Estas prioridades, a ação sistêmica concernem à educação de adultos em NCR\$ 100,00 (cem mil cruzeiros antigos) por aluno, levando em consideração, além dos custos pessoais, o custo revelado pela UNEDCO, na base de US\$ 33,00.

Estabeleceu, ante a impossibilidade de atacar de pronto os 23 milhões de analfabetos, prioridades em relação à ação sistêmica, sem desconsiderar os movimentos em expansão, os quais prosseguirão segundo os seus resultados.

A prioridade número um se relaciona às condições socioeconômicas do Município, dando preferência aos que ofereçam melhores condições de utilização de efeitos obtidos pelos educandos e maiores possibilidades em relação ao desenvolvimento nacional.

A prioridade número dois se fixa em ações que congreguem ideias vitais ao pleno uso das técnicas e práticas aprendidas e ao desenvolvimento do País. Estas prioridades, a ação sistêmica concernem à educação de adultos em NCR\$ 100,00 (cem mil cruzeiros antigos) por aluno, levando em consideração, além dos custos pessoais, o custo revelado pela UNEDCO, na base de US\$ 33,00.

Estabeleceu, ante a impossibilidade de atacar de pronto os 23 milhões de analfabetos, prioridades em relação à ação sistêmica, sem desconsiderar os movimentos em expansão, os quais prosseguirão segundo os seus resultados.

A prioridade número um se relaciona às condições socioeconômicas do Município, dando preferência aos que ofereçam melhores condições de utilização de efeitos obtidos pelos educandos e maiores possibilidades em relação ao desenvolvimento nacional.

A prioridade número dois se fixa em ações que congreguem ideias vitais ao pleno uso das técnicas e práticas aprendidas e ao desenvolvimento do País. Estas prioridades, a ação sistêmica concernem à educação de adultos em NCR\$ 100,00 (cem mil cruzeiros antigos) por aluno, levando em consideração, além dos custos pessoais, o custo revelado pela UNEDCO, na base de US\$ 33,00.

Estabeleceu, ante a impossibilidade de atacar de pronto os 23 milhões de analfabetos, prioridades em relação à ação sistêmica, sem desconsiderar os movimentos em expansão, os quais prosseguirão segundo os seus resultados.

A prioridade número um se relaciona às condições socioeconômicas do Município, dando preferência aos que ofereçam melhores condições de utilização de efeitos obtidos pelos educandos e maiores possibilidades em relação ao desenvolvimento nacional.

A prioridade número dois se fixa em ações que congreguem ideias vitais ao pleno uso das técnicas e práticas aprendidas e ao desenvolvimento do País. Estas prioridades, a ação sistêmica concernem à educação de adultos em NCR\$ 100,00 (cem mil cruzeiros antigos) por aluno, levando em consideração, além dos custos pessoais, o custo revelado pela UNEDCO, na base de US\$ 33,00.

Estabeleceu, ante a impossibilidade de atacar de pronto os 23 milhões de analfabetos, prioridades em relação à ação sistêmica, sem desconsiderar os movimentos em expansão, os quais prosseguirão segundo os seus resultados.

A prioridade número um se relaciona às condições socioeconômicas do Município, dando preferência aos que ofereçam melhores condições de utilização de efeitos obtidos pelos educandos e maiores possibilidades em relação ao desenvolvimento nacional.

A prioridade número dois se fixa em ações que congreguem ideias vitais ao pleno uso das técnicas e práticas aprendidas e ao desenvolvimento do País. Estas prioridades, a ação sistêmica concernem à educação de adultos em NCR\$ 100,00 (cem mil cruzeiros antigos) por aluno, levando em consideração, além dos custos pessoais, o custo revelado pela UNEDCO, na base de US\$ 33,00.

Estabeleceu, ante a impossibilidade de atacar de pronto os 23 milhões de analfabetos, prioridades em relação à ação sistêmica, sem desconsiderar os movimentos em expansão, os quais prosseguirão segundo os seus resultados.

A prioridade número um se relaciona às condições socioeconômicas do Município, dando preferência aos que ofereçam melhores condições de utilização de efeitos obtidos pelos educandos e maiores possibilidades em relação ao desenvolvimento nacional.

A prioridade número dois se fixa em ações que congreguem ideias vitais ao pleno uso das técnicas e práticas aprendidas e ao desenvolvimento do País. Estas prioridades, a ação sistêmica concernem à educação de adultos em NCR\$ 100,00 (cem mil cruzeiros antigos) por aluno, levando em consideração, além dos custos pessoais, o custo revelado pela UNEDCO, na base de US\$ 33,00.

Estabeleceu, ante a impossibilidade de atacar de pronto os 23 milhões de analfabetos, prioridades em relação à ação sistêmica, sem desconsiderar os movimentos em expansão, os quais prosseguirão segundo os seus resultados.

A prioridade número um se relaciona às condições socioeconômicas do Município, dando preferência aos que ofereçam melhores condições de utilização de efeitos obtidos pelos educandos e maiores possibilidades em relação ao desenvolvimento nacional.



# VERBA S.A.

Crédito, Financiamento e Investimentos

Carta de Autorização nº 207, do Banco Central do Brasil

Agente Financeiro do FINAME, sob nº 117

Inscrição no Cadastro Geral de Contribuintes sob nº 30.060.024

Autorização do Banco Nacional da Habitação nº 12 (Cart. de Crédito Imobiliário)

Capital e Reservas: NCR\$ 1.787.684,24

Sede: Av. Amaral Peixoto, 35 - 10º and. - Tel.: 6097 - 3021 - R. 245 - 2-0172 - Niterói

---

## BALANÇO GERAL EM 30 DE JUNHO DE 1967

ATIVO	PASSIVO
<p><b>A-RESPONSAVEL</b></p> <p>Caixa ..... 330.834,37</p> <p>Banco Central do Brasil Circular ..... 210.139,11</p> <p>Banco do Brasil - Circular ..... 2.223.841,94</p> <p>Em Outras Empresas ..... 852,62</p> <p style="text-align: right;">1.967.538,55</p> <p><b>B-REVALIZÁVEL</b></p> <p>Devedores por Responsabilidades Cambiais ..... 17.017.230,50</p> <p>Devedores por Financiamentos Imobiliários ..... 8.745.735,00</p> <p>Devedores por Responsabilidades de Habitação ..... 280.000,00</p> <p>Resolução 21 Banco Central do Brasil ..... 283.947,91</p> <p>FINAME ..... 21.232,04</p> <p>Devedores por Responsabilidades de Fianças ..... 32.000,00</p> <p>Cotas de Participação a Receber ..... 71.071,93</p> <p>Financiamentos "Verba" D.L. 157 (10-2-67) ..... 191.814,78</p> <p>Banco do Brasil - Circular ..... 100.000,00</p> <p>Títulos ..... 617.856,81</p> <p>Hav. de Bens ..... 78.639,50</p> <p>Hav. de Bens ..... 4.343,30</p> <p>Correção Monetária e Reajustes ..... 2.482.025,25</p> <p>Contas Transitórias ..... 11.132,72</p> <p>Diversos ..... 150.000,00</p> <p><b>Títulos e Valores Mobiliários</b></p> <p>Ações e Debêntures ..... 115.500,00</p> <p>Outros Valores ..... 8.289,00</p> <p style="text-align: right;">27.481.805,85</p> <p><b>C-IMOBILIZÁVEL</b></p> <p>Móveis, Máquinas e Utensílios ..... 99.756,79</p> <p>Material de Expediente ..... 28.736,51</p> <p>Instalações ..... 17.622,51</p> <p style="text-align: right;">184.115,81</p> <p><b>D-RESULTADOS PERMANENTES</b></p> <p>Fundo de Investimentos "Verba" D.L. 157 (10-2-67) ..... 2.484,71</p> <p>Despesas Gerais ..... 95,21</p> <p>Impostos ..... 2.398,96</p> <p><b>E-CONTAS DE COMPENSAÇÃO</b></p> <p>Valores Cauçionados ..... 30.546.008,44</p> <p>Outras Contas ..... 3.159.309,90</p> <p style="text-align: right;">33.705.318,34</p>	<p><b>F-NÃO PAGÁVEL</b></p> <p>Capital ..... 1.000.000,00</p> <p>Reserva Legal ..... 11.283,36</p> <p>Fundo de Amortização do Ativo Fixo ..... 10.853,89</p> <p>Fundo de Reserva Especial ..... 861.233,17</p> <p>Fundo de Indenizações Trabalhistas ..... 2.234,28</p> <p style="text-align: right;">1.787.684,24</p> <p><b>G-RECURSOS</b></p> <p>Ações Cambiais ..... 17.020.230,50</p> <p>Letras Imobiliárias ..... 8.745.735,00</p> <p>Obrigações por Redenunciamento - Res. 21 do Banco Central do Brasil ..... 283.947,91</p> <p>Obrigações por Refinanciamento FINAME ..... 21.232,04</p> <p>Responsabilidades por Fianças ..... 32.000,00</p> <p>Financiamentos a Pagar ..... 71.071,93</p> <p>Fundo de Investimentos "Verba" D.L. 157 (10-2-67) ..... 191.814,78</p> <p>Obrigações a Pagar ..... 100.000,00</p> <p>Correção Monetária e Reajustes ..... 2.482.025,25</p> <p>Impostos a Pagar ..... 11.132,72</p> <p>Contas Vinculadas - Habitação ..... 150.000,00</p> <p>Dividendos e Benefícios a Pagar ..... 141.651,40</p> <p>Outros Créditos ..... 15.047,25</p> <p style="text-align: right;">24.836.508,13</p> <p><b>H-RESULTADOS EXERCÍCIO</b></p> <p>Contas de Resultado ..... 15.344.008,44</p> <p>Reservas de Valores Mobiliários ..... 3.159.309,90</p> <p style="text-align: right;">18.503.318,34</p>

## DEMONSTRAÇÃO DA CONTA DE "LUCROS E PERDAS"

Período de Janeiro a Junho de 1967

A DÉBITO	A CRÉDITO
<p>Gastos de Materiais ..... 15.709,33</p> <p>Impostos ..... 39.001,29</p> <p>Despesas de Operações ..... 484.901,20</p> <p style="text-align: right;">539.611,82</p> <p><b>Reservas:</b></p> <p>Fundo de Reserva Legal ..... 47.227,14</p> <p>Fundo de Reserva Especial ..... 283.624,34</p> <p>Dividendos (10%) ..... 80.000,00</p> <p>Bonificações (nº 3) ..... 300.000,00</p> <p>Porcentagem da Diretoria ..... 141.881,43</p> <p>Perdas Diversas ..... 144.860,61</p> <p>Dotativo à Fundação Manoel João Gonçalves ..... 20.000,00</p> <p style="text-align: right;">1.684.218,94</p>	<p>Conversão Monetária - Dec. nº 1 (05.11.65) ..... 0,88</p> <p>Receita de Operações ..... 582.787,40</p> <p>Receita Patrimonial ..... 21.253,00</p> <p>Rendimentos de Títulos e Valores Mobiliários ..... 8.289,00</p> <p>Outras Rendas ..... 237.844,07</p> <p style="text-align: right;">1.450.218,35</p>

Niterói, 30 de junho de 1967

Sydney Alberto Latini Diretor Superintendente	José Marcelino Gonçalves Netto Diretor Presidente	Manoel João Gonçalves Filho Vice Presidente
Carlos Alberto Gonçalves Diretor	Ernesto Alberto Ferreira de Carvalho Diretor	Guttemberg Neves de Oliveira Téc. em Cont. CRC-RJ-2.536

PARECER DO CONSELHO FISCAL

Os abaixo - assinados, membros do Conselho Fiscal da Verba S.A. -Crédito, Financiamento e Investimentos, no exercício de suas funções estatutárias, examinaram detida e fielmente o Balanço da Sociedade em 30 de Junho de 1967, bem como demonstração da Conta de "Lucros e Perdas", do mesmo Exercício, demais livros e documentos, tendo encontrado tudo na mais perfeita ordem, pelo que recomendam aprovação dos senhores acionistas.

Niterói, 5 de julho de 1967.

Américo Luzio de Oliveira	Niezem Figueiredo	Otto Guimarães Linhares
---------------------------	-------------------	-------------------------

O primeiro exercício terá as seguintes despesas: a) custo básico de NCR\$ 100,00 (cem mil cruzeiros antigos) para uma população de 2.600.000 de adultos entre 15 e 19 anos, no total de NCR\$ 260 milhões (duzentos milhões de cruzeiros antigos); b) custo básico de NCR\$ 50,00 (cinquenta milhões de cruzeiros antigos) para a incorporação à escola comum de 500 mil analfabetos entre dez e 14 anos, no total de NCR\$ 25 milhões (vinte e cinco milhões de cruzeiros antigos); c) custo básico de NCR\$ 33,00 (trinta e três milhões de cruzeiros antigos) para 500 mil alunos da Rádio-Escola, TV-Escola e outras organizações em qualquer idade, no total de NCR\$ 16.500.000 (dezesseis bilhões e quinhentos milhões de cruzeiros antigos); d) 1% para administração federal, NCR\$ 2.415.000,00 (dois bilhões, quatrocentos e quinze milhões de cruzeiros antigos); e) 1% para material audiovisual e impressão de livros, com a mesma importância.

O total de despesas para o primeiro exercício é, portanto, de NCR\$ 246.330.000,00 (duzentos e quarenta e seis bilhões, trezentos e trinta milhões de cruzeiros antigos).

O total de despesas para o primeiro plano quinquenal, "salvo correção monetária", relativo a 12 milhões de analfabetos, são de NCR\$ 231.650.000,00 (duzentos e trinta e um bilhões, seiscientos e cinquenta milhões de cruzeiros antigos). Igual estimativa corresponderá ao segundo plano quinquenal, que tem a meta de alfabetizar 11.752.880 pessoas acima de 10 anos.

O seguinte cronograma foi estabelecido, em princípio, para este ano: junho, apresentação do estudo básico; julho, instalação dos grupos federais de coordenação; agosto, instalação das equipes federais nos Estados e Territórios; setembro, apresentação dos cadernos básicos para os cursos; outubro, apresentação do material áudio-visual; novembro, lançamento do programa, e dezembro, início do treinamento trimestral de assistência local para a execução dos planos-piloto.

O Programa de Alfabetização do atual Governo admite, nos primeiros cinco anos, a extinção do analfabetismo na faixa de dez a 29 anos, e em 1976 a extinção completa do analfabetismo no Brasil.

PROGRAMAS ESPECIAIS:

Os programas especiais de alfabetização, conjugados ao plano, serão feitos pelos entidades: Alfabetização no Exercício, Centro de Orientação de Proteção Comunitária (COPROCC), Legião Brasileira de Assistência, Movimento de Educação de Base, Universidade do Rio Grande do Norte (CRUTAC), Centros Femininas, Cruzada ABC, Cruzada Nacional de Educação, Liga de Defesa Nacional e TEVE-Escola.

O MEC dará assistência a: Estados e Territórios, através de equipe federal, planos-piloto, assistência financeira e assistência técnica; a iniciativa privada, através de programa específico; rádio e tevê, associações civis e clubes, centros e outras entidades; ao magistério, através de recrutamento e adestramento, adestramento em técnicas e práticas, adestramento em audiovisual e colaboração das universidades e escolas normais; para material de ensino, através de estudos, elaboração direta, estímulo à produção privada e distribuição.

Paraná verá este mês 6 Ministros

Curitiba (Correspondente) — Seis Ministros virão ao Paraná durante este mês. Primeiro será o titular da Justiça, Prof. Gama e Silva, dia 19, para inaugurar as novas instalações do Departamento de Polícia Federal. Dia 23, os Ministros Mário Andreazza, Delfim Neto e Ivo Ariza participarão das solenidades de inauguração da nova Rodovia Maringá-Paraná.

Dia 24, o Ministro Costa Cavalcini inaugurará a nova linha de transmissão interligando os sistemas da Companhia Fôrça e Luz do Paraná à SOTELCA, de Santa Catarina. Finalmente, dia 28, o Ministro Macedo Soares virá para inaugurar a nova sede do Sindicato das Empresas de Seguros Privados e Capitalização do Estado do Paraná.







## Plano recomporá florestas em Minas e prevê criação de escolas especializadas

Belo Horizonte (Sucursal) — O Presidente do Instituto Estadual de Florestas, engenheiro Antônio Paulinelli de Carvalho, vai colocar em execução um plano destinado a recompor as reservas florestais de Minas, e que prevê, entre outras coisas, a instalação de escolas especializadas.

A exemplo da Alemanha, onde existe um Departamento de Silvicultura, independente dos órgãos federais, e que administra todas as florestas, o Sr. Antônio Paulinelli acha im-

prescindível a instalação de cursos especializados no Brasil para a solução dos problemas florestais.

### OUTRA MENTALIDADE

O Presidente do Instituto Estadual de Florestas acha que a atitude dada pelos alemães a este problema se deve "a mentalidade oporista daquela para em relação a total importância que merecem as questões florestais, o que infelizmente não acontece em nosso País".

— Lá há o perfeito controle de cada árvore — continua — e por isso, quando se cuida do aproveitamento industrial de uma área, o plano é submetido ao Governo e o Departamento de Silvicultura tem condições de informar quais e quantas espécies são abaladas e a origem de madeira extraída.

Com base nas experiências e ensinamentos adquiridos na Alemanha, o engenheiro Antônio Paulinelli de Carvalho pretende implantar política semelhante em Minas, onde "nossas matas vêm sendo dizimadas sem o menor cuidado de repolcamento há longos anos".

# BANCO MINEIRO DO OESTE S.A.

bancários para servir

BELO HORIZONTE - MINAS GERAIS • Rua Curitiba, 580 • Carta Patente 3066 • End. Teleg. BANCOESTE

CARTEIRA DE CÂMBIO: Belo Horizonte - Rio de Janeiro

DR. ANTÔNIO CASTANHEIRA DE CARVALHO

Diretor-Presidente

JOÃO DO NASCIMENTO PIRES

Diretor-Superintendente

GERALDO ANDRADE

CADASTRO GERAL DE CONTRIBUINTE — Inscrição n.º 17.158.924

BALANCETE EXTRAÍDO EM 30 DE JUNHO DE 1967

ATIVO		PASSIVO	
<b>A — DISPONÍVEL:—</b>		<b>F — NÃO EXIGÍVEL:—</b>	
Caixa e Banco do Brasil, S.A. ....	31.896.506,10	Capital .....	10.012.978,00
<b>B — REALIZÁVEL:—</b>		Fundo de Reserva Legal .....	403.986,61
Depósito no Banco do Brasil, S.A. à ordem do Bancentral		Fundo de Amortização .....	410.249,40
Em dinheiro .....	17.203.764,16	Fundo de Indenizações Trabalhistas .....	147.369,15
Obrigações Reajustáveis do Tesouro Nacional .....	5.904.791,78	Outras Reservas .....	2.627.966,27
Em Títulos .....	38.629,15		3.589.571,43
Empréstimos em Contas Correntes .....	1.724.565,30		13.602.549,43
Títulos Descontados .....	75.048.175,70	<b>G — EXIGÍVEL:—</b>	
Letras a Receber de Conta Própria .....	9.809,00	Depósitos:	
Agências e Correspondentes no País .....	33.184.340,87	À vista e a curto prazo .....	116.323.239,33
Capital a Realizar .....	1.219.303,50	A Prazo:	
Outras contas .....	6.308.243,15	Depósitos a Prazo Fixo .....	329.484,56
	140.641.622,61	Prazo Fixo, c/Correção Monetária .....	5.689.392,93
<b>C — IMOBILIZADOS:—</b>		Total dos depósitos .....	122.342.116,82
Valores Imobilizados .....	7.668.383,74	Outras responsabilidades:	
<b>D — RESULTADOS PENDENTES:—</b>		Redesconto específico	
Contas de Resultado .....	45.100,10	Lei, 3253, financiamento à pecuária .....	1.529.714,34
<b>E — CONTAS DE COMPENSAÇÃO:—</b>		Títulos Redescontados .....	1.529.714,34
Valores compensados .....	81.746.802,74	Agências e Correspondentes no País ...	23.286.005,78
Total .....	261.998.715,29	Ordens de Pagamento .....	9.703.581,02
		Dividendos a Pagar .....	639.483,40
		Outras contas .....	8.138.382,29
			43.297.166,83
		<b>H — RESULTADOS PENDENTES:—</b>	
		Contas de Resultado .....	1.010.079,47
		<b>I — CONTAS DE COMPENSAÇÃO:—</b>	
		Valores Compensados .....	81.746.802,74
		Total .....	261.998.715,29

Dr. Antônio Castanheira de Carvalho, Presidente

BELO HORIZONTE, 30 de junho de 1967  
João do Nascimento Pires, Diretor Superintendente  
Sílvia Castanheira, Téc. Contabilidade CRCMG. 1.652

Geraldo Andrade, Diretor

## BANCO MINEIRO DO OESTE, S.A. — DEMONSTRAÇÃO DA CONTA LUCROS E PERDAS EM 30 DE JUNHO DE 1967

<b>DESPESAS GERAIS</b>		<b>DESCONTOS</b>	
Gastos com ordenados, gratificações, Instituto de Previdência, etc. ....	4.287.395,81	Cobrados neste semestre já deduzidos os de semestres futuros, .....	3.232.319,86
Idem com material de escritório .....	130.893,86		
	4.418.289,67	<b>RECEITA DE JUROS</b>	
<b>DESPESAS DE JUROS</b>		Recebidos neste semestre, .....	627.430,74
Pagos neste semestre, .....	665.421,88	<b>COMISSÕES RECEBIDAS</b>	
<b>COMISSÕES PAGAS</b>		Cobradas neste semestre, .....	4.083.375,95
Pagos neste semestre, .....	37.168,87	<b>CORREÇÃO MONETÁRIA S/OPERAÇÕES ATIVAS</b>	
<b>CORREÇÃO MONETÁRIA S/OPERAÇÕES PASSIVAS</b>		Referentes a este semestre, .....	15.024,99
Referentes a este semestre, .....	237.866,48	<b>RENDAS EVENTUAIS</b>	
<b>IMPOSTOS</b>		Auferidas neste semestre, .....	711.572,80
Pagos neste semestre .....	676.852,56	<b>RENDAS DE TÍTULOS E VALORES MOBILIÁRIOS</b>	
<b>CRÉDITOS EM LIQUIDAÇÃO</b>		Auferidas neste semestre, .....	582.818,26
Débitos amortizados neste semestre, .....	109.740,02	<b>RECUPERAÇÃO DE DÉBITOS AMORTIZADOS</b>	
<b>DESPESAS DE CÂMBIO</b>		Recuperações neste semestre, .....	1.320,00
Referentes a este semestre .....	15.466,88	<b>RECEITA DE CÂMBIO</b>	
<b>PREJUÍZOS DIVERSOS</b>		Referentes a este semestre, .....	142.245,06
Amortização, ações Banco Moscoso Castro incorporado a este Banco .....	266.918,33	<b>OUTRAS RENDAS</b>	
Idem Banco Brazão de São Paulo, .....	686.048,00	Reajustamento Obrigações Reajustáveis .....	29.785,67
	952.966,33	<b>RESERVA PARA RISCOS DIVERSOS</b>	
<b>FUNDO DE AMORTIZAÇÃO ATIVO FIXO</b>		Saldo do semestre transferido, .....	24.848,49
Amortização em "Instalações" .....	47.400,23	<b>RESERVA P/ATUALIZAÇÃO OBRIGAÇÕES REAJUSTÁVEIS</b>	
Idem em "Móveis e Utensílios" .....	53.757,90	Saldo do semestre transferido, .....	16.473,89
	101.158,13	<b>LUCROS SUSPENSO</b>	
<b>DIVIDENDOS</b>		Saldo transferido, .....	19.506,09
Distribuídos à razão 12% a.a. ....	319.741,70		
Bonificação — idem, idem .....	319.741,70		
	639.483,40		
<b>FUNDO DE PREVISÃO</b>			
Valor transferido conforme laudo pericial pela incorporação Banco Brazão de S. Paulo S/A .....	177.693,14		
<b>FUNDO DE RESERVA LEGAL</b>			
Creditado a esta conta conforme Lei .....	112.614,24		
<b>FUNDO DE RESERVA ESPECIAL</b>			
Saldo que se transfere, .....	1.342.000,70		
<b>TOTAL</b> .....	<b>9.486.722,30</b>	<b>TOTAL</b> .....	<b>9.486.722,30</b>

Dr. Antonio Castanheira de Carvalho  
Presidente

João do Nascimento Pires  
Diretor-Superintendente

Geraldo Andrade  
Diretor

Sílvia Castanheira  
Tec. Cont. CRCMG 1652

## DEPARTAMENTOS

### FILIAIS

Filial de Belo Horizonte - Rua Curitiba, 580  
Filial do Rio de Janeiro - Rua do Ouvidor, 108  
Filial de São Paulo - Parque do Anhangabaú, 398  
Filial de Recife - Rua Conde de Boa Vista, 182  
Filial de Salvador - Av. Estados Unidos, 15  
Filial de Porto Alegre - Rua Vigário José Ignácio, 310  
Filial de Curitiba - Rua Marechal Deodoro, 335

### AGÊNCIAS

#### EM BELO HORIZONTE

Agência Avenida - Av. Afonso Pena, 981  
Agência Comércio - Rua Rio de Janeiro, 328  
Agência Rua da Bahia - Rua da Bahia, 1081  
Agência Cid. Industrial - Av. Amazonas, 9363

#### EM IPATINGA

Agência Ipatinga - Minas Gerais

#### NA GUANABARA

Agência Esplanada do Castelo - Av. Presidente Antônio Carlos, 641 - Esquina de Erasmo Braga

Agência Candelária - Rua da Candelária, 79 - Esquina de Visc. de Inhaúma  
Agência São Francisco - Rua Monte Castelo, 28  
Agência 7 de Setembro - Rua 7 de Setembro, 128

#### EM SÃO PAULO

Agência Paissandu - Rua Antônio Godói, 33  
Agência Oriente - Rua Oriente, 530  
Agência Lapa - Rua Doze de Outubro, 345  
Agência Álvares Penteado - Rua Álvares Penteado, 75

#### EM SÃO CAETANO DO SUL

Agência São Caetano - Rua João Pessoa, 134

EM INSTALAÇÃO: VITÓRIA E GOIÂNIA



## BANCO BOAVISTA S. A AVISO AOS ACIONISTAS

Na sede social, na Praça Pio X, 118-A, subsolo (Seção de Valores), a partir do dia 18 de julho de 1967, das 12 às 15 horas, serão pagos os dividendos relativos ao 1.º semestre de 1967, à razão de NCr\$ 0,15 (quinze centavos) por ação.

Em se tratando de Sociedade de "Capital Aberto" não sofrerão os Srs. Acionistas desconto na fonte.

Rio de Janeiro, 12 de julho de 1967.

BANCO BOAVISTA S/A.

(a.) **Fernando Machado Portella**

Diretor Superintendente. (P)

## AVISO

1 — A Comissão Coordenadora do Aeroporto Internacional avisa que está aberto, na Avenida Franklin Roosevelt, n.º 137 — 8.º andar, Rio de Janeiro — GB, o registro de firmas candidatas à seleção para a realização do estudo de viabilidade técnico-econômica, visando a localização, projeto e construção do principal aeroporto internacional do Brasil.

2 — As candidatas presumíveis deverão fazer prova das seguintes exigências iniciais:

- 2.1 — ser firma brasileira especializada em estudos de viabilidade e/ou projetos de engenharia;
- 2.2 — haver executado satisfatoriamente, sob a responsabilidade da firma, estudos de viabilidade;
- 2.3 — possuir potencial para executar serviços de grande vulto, discriminando os principais contratos de estudos realizados desde a sua constituição até a presente data, com os respectivos faturamentos.

3 — As firmas deverão fornecer informações técnicas em geral e qualificação do seu pessoal técnico permanente, bem como informações sobre sua capacidade de obtenção de financiamento.

4 — As firmas poderão se apresentar associadas a outras brasileiras ou estrangeiras, de reconhecida capacidade internacional, especializadas em estudos a que se refere o item 1 deste aviso.

5 — O registro em causa não implica em direitos presumíveis das candidatas, destinando-se apenas ao trabalho inicial de relacionamento das firmas brasileiras interessadas.

6 — O registro será encerrado no dia 15 de agosto de 1967, atendendo a Secretaria da Comissão no horário de 14 horas às 17,30 horas.

a) **Josué Rubens Mil-Homens Costa** — Maj Av Eng.º  
Secretário-Executivo (P)

## ÓLEO APF

BARMES ENGENHARIA LTDA. projetou e executou as maiores instalações industriais para APF, financiadas pela Petrobrás. Tem mais de 50 obras deste ramo realizadas nos últimos 8 anos.

Peça visita de nosso engenheiro pelos telefones 52-1921 e 22-4428. (P)

## MINISTÉRIO DO EXÉRCITO DEPARTAMENTO DE PROVISÃO GERAL DIRETORIA GERAL DE MATERIAL BÉLICO CONCORRÊNCIA PÚBLICA N.º 2/67 AVISO N.º 2

O Presidente da Comissão de Concorrência da Diretoria Geral de Material Bélico comunica aos interessados que foi publicado no Diário Oficial do Estado da Guanabara, de dia 6 de julho de 1967, página 11298, o Edital de Concorrência Pública n.º 2, e ser realizada no próximo dia 15 de agosto, para aquisição dos artigos constantes dos Grupos de Material abaixo especificados, cujas relações poderão ser obtidas pelos concorrentes na sede da Diretoria, no 17.º andar do Edifício do Ministério do Exército:

- 19 — Navios, pequenas embarcações, flutuantes e docas flutuantes; 25 — Partes componentes das viaturas automédicas, motocicletas, bicicletas (exceto motores e partes anexas destas); 26 — Pneus e câmaras de ar material para recuperação de pneus e câmaras de ar; 28 — Motores de combustão interna usados na DGMB e suas partes componentes; 29 — Órgãos anexos de motores de combustão interna usados na DGMB; 30 — Órgãos de transmissão de força mecânica; 31 — Rolamentos em geral; 34 — Máquinas, ferramentas para trabalhar metais; 38 — Equipamento de construção, mineração, escavação e conservação de rodovias; 39 — Equipamentos para manutenção de materiais; 41 — Equipamentos de segurança industrial e contra incêndio; 42 — Equipamento de combate ao fogo, salvamento e segurança; 43 — Bombas e compressores; 46 — Equipamentos e produtos empregados no tratamento d'água; 47 — Canos, tubulações, mangueiras e acessórios; 48 — Tanques para depósito de líquidos, válvulas, registros, torneiras e compênses; 49 — Equipamento para oficinas de manutenção, reparação das viaturas automédicas, de armarinho, de comunicações, de engenharia; 51 — Ferramentas manuais em geral; 52 — Instrumentos de medidas e verificação; 53 — Ferragens e abrasivos; 54 — Estruturas pré-fabricadas e andaimes; 55 — Madeiras de lei, peças de esquadrias, madeiras por embalagem; 56 — Equipamentos de comunicações; 59 — Partes componentes de equipamentos elétricos e eletrônicos; 61 — Motores e condutores elétricos; 62 — Acessórios elétricos e lâmpadas de iluminação; 66 — Aparelhos e material de laboratório; 68 — Produtos químico-industriais; 79 — Máquinas e artigos usados para limpeza; 80 — Tintas, esmaltes, vernizes e lacas, pincéis, veadentes, impermeabilizantes e corantes; 83 — Tecidos de lã e couro; 91 — Combustíveis, lubrificantes e produtos afins; 93 — Materiais não metálicos, manufaturados e semimanufaturados; 95 — Barras, chapas finas e perfil metálicos; 99 — Artigos não enquadrados nos grupos anteriores.

### CALENDÁRIO:

- 17 de julho — início da entrega das relações de material.
- 10 de agosto — Final do prazo de inscrição das firmas.
- 14 de agosto — Prazo final da entrega das propostas de cotações até 16.00 horas.
- 15, 16, 17 e 18 de agosto — abertura das propostas.

Rio de Janeiro, GB, 13 de julho de 1967  
**João Guedes Corrêa Gendim** — Coronel  
Pres. Com. de Concorrência da DGMB (P)

## RAÇÕES GRANJA

Rações balanceadas para animais

- Nova fábrica
- Novas fórmulas
- Rações prensadas
- Vitaminadas
- Maior conversão

Maiores lucros para os criadores  
**MOINHO SÃO CRISTÓVÃO**

Rua Lopes Trovão, 33/43 — Tels.: 34-1746 e 28-2739 (P)

Telefone para **22-1818**  
e faça a sua assinatura do  
**JORNAL DO BRASIL**

## CIDADE LIMP.A. CIDADE CIVILIZADA

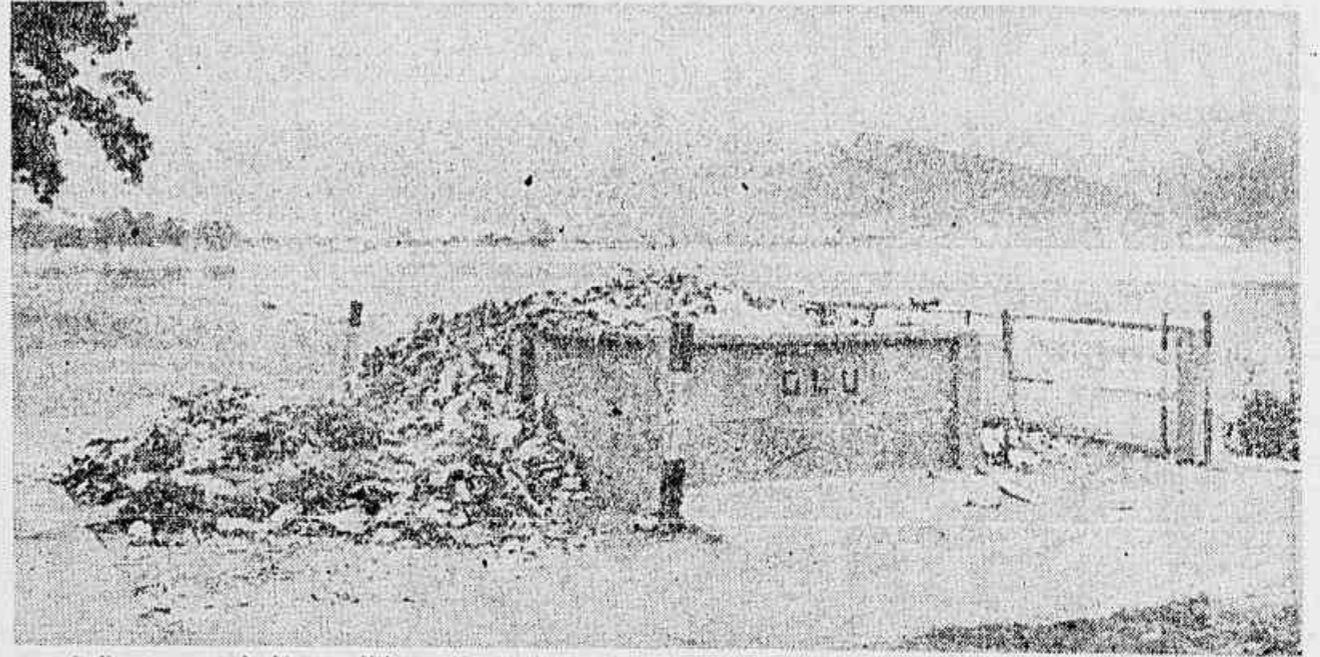

O Departamento de Limpeza Urbana, além de depositar o lixo em coletores precários, o despeja por fora deles, na calçada

## O TIFO EM POTENCIAL

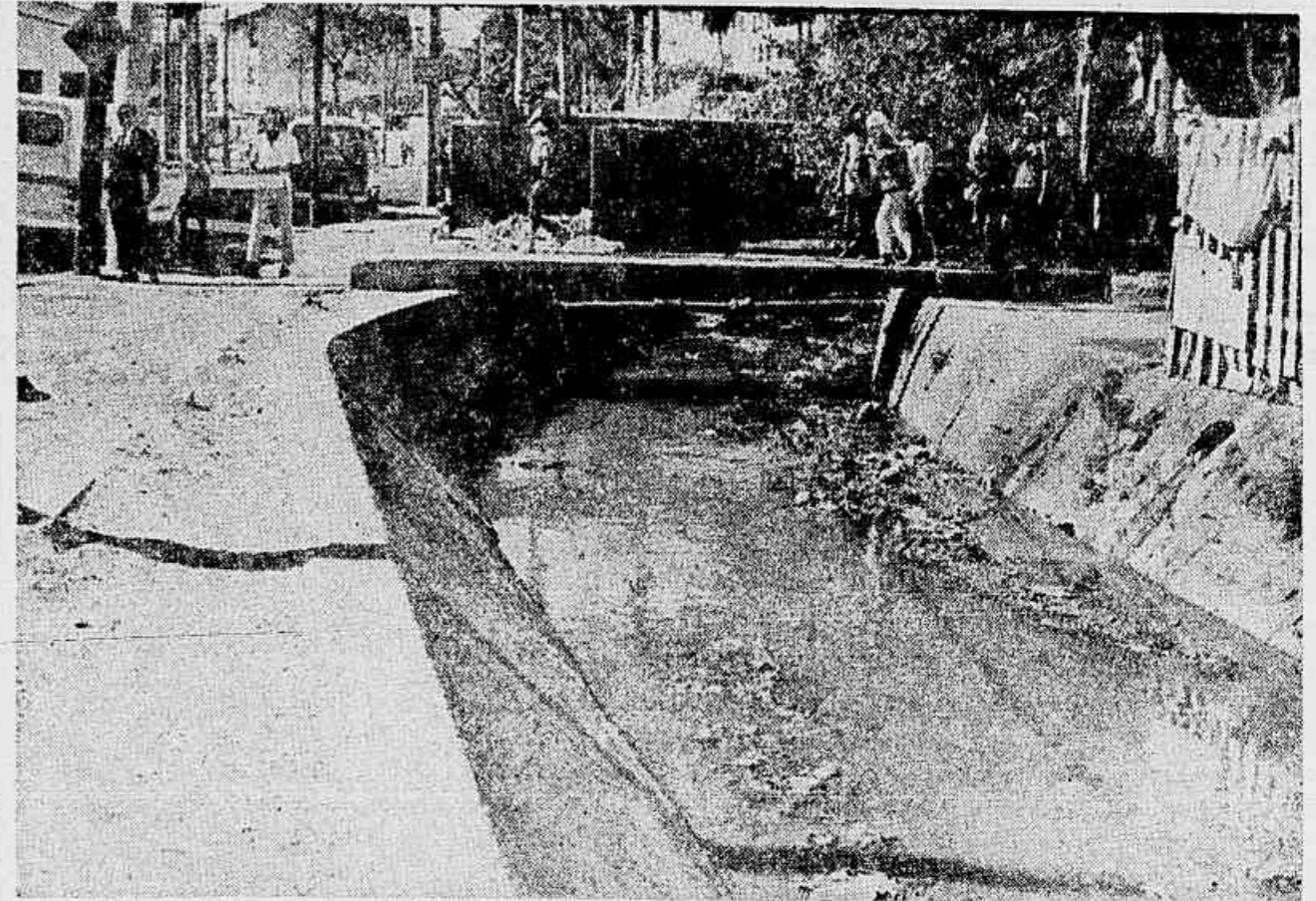

O Rio da Rainha passa junto do Parque Proletário da Gávea e está sempre cheio de lixo, ameaçando a saúde da população

# Perigos que o Estado não evita tiram sono da Lagoa

Israel Tabak

Assaltos quase diários na Lagoa, a ausência de sinais luminosos em vários cruzamentos perigosos da Rua Jardim Botânico e a ameaça de novas enchentes na Gávea, caso a drenagem do Rio Rainha não seja concluída até o próximo verão, são algumas das preocupações dos moradores da área administrada pela IV Região.

O Estado realiza em diversos trechos um trabalho de contenção de encostas, canalização de esgotos e pretende também executar um grande programa de asfaltamento e reaparelamento de algumas ruas, mas, para os moradores, os problemas persistem, agravados por uma certa desconfiança em relação à eficácia dos planos da IV Região.

Sociedade dos Amigos da Lagoa, ela já merece uma segunda pista, que, na sua opinião, é de interesse turístico: serviria a uma linha de ônibus circular, destinada aos turistas.

A linha seria útil também aos moradores do bairro, que tem atualmente uma única conexão: o ônibus 157, Estrada de Ferro-Leblon, via Lagoa.

O Sr. Nelson de Oliveira achou a ideia interessante, mas explicou que a urbanização e o aproveitamento turístico da Lagoa Rodrigo de Freitas fazem parte de um estudo que vem sendo realizado pela SURSAN e sobre o qual ele não está em condições de fornecer detalhes.

### LAGOA DESPOLICIADA

Na Lagoa, a principal reclamação dos moradores é a quase ausência de policiamento. Segundo alguns, é rara a noite em que não se verifica pelo menos um assalto, sobretudo de menores delinquentes que desçam das favelas próximas. A Ladeira do Saopá, um trecho conhecido por Beco dos Assaltos (à altura do n.º 121 da Rua Ponte da Saudade) e, mais recentemente, as pilhas de lixo do viaduto que dá acesso ao Túnel Rebouças são os pontos preferidos pelos assaltantes.

O Presidente da Sociedade dos Amigos da Lagoa, Sr. Celso Azambuja, disse ao JORNAL DO BRASIL que, da sua família, somente ele ainda não foi assaltado.

O desespero dos moradores é tão grande que já estão pensando em organizar uma polícia particular, e talvez o único meio de se garantir a segurança.

### POUCOS CAVALOS

O policiamento da Lagoa é quase todo feito a cavalo, mas não basta. Os próprios soldados do Destacamento de Cavalaria da Polícia Militar reconhecem que os 25 cavalos de que dispõem são poucos para vigiar as ruas de Ipanema, Leblon, Gávea, Lagoa e Jardim Botânico.

O Administrador Regional, Sr. Nelson de Oliveira, garante, no entanto, que haverá nos próximos dias uma melhoria sensível do policiamento: o Comando da PM prometeu que vai reforçar o número de policiais encarregados da área.

O policiamento esteve prejudicado durante algum tempo, pela necessidade que tínhamos de garantir a interdição de vários prédios nos locais ameaçados por deslizamentos de encostas. Depois a situação piorou, porque tivemos de reforçar as garantias para diversas Embaixadas situadas na IV Região, durante a guerra do Oriente Médio. Segundo, ainda, o Presidente da

### JARDIM BOTANICO

Guiar um automóvel à noite na Rua Jardim Botânico é uma experiência altamente perigosa para qualquer motorista, por mais hábil que seja, devido à péssima situação em que se encontra a sua iluminação. Mas para essa deficiência a Administração Regional também tem uma explicação: a Comissão Estadual de Energia colocará lâmpadas a vapor de mercúrio em toda a rua "logo que haja verba". Enquanto a verba não é liberada, o perigo de desastres continua.

Além da Rua Jardim Botânico, serão iluminadas a vapor de mercúrio a Marquês de São Vicente, a Pacheco Leão, toda a rua da Lagoa, a Bartolomeu Mitre e a Praça Santos Dumont. O pedido já foi feito pelo IV Região à Secretaria de Serviços Públicos e o Sr. Nelson Oliveira espera que as obras sejam iniciadas ainda este ano.

Para os pedestres, o perigo está em frente ao Parque Laje, em frente à Escola Shakespeare e na esquina da Praça Santos Dumont com Marquês de São Vicente, onde a falta de sinais tem causado atropelamentos com mortes. O cruzamento da Rua Jardim Botânico com a Rua Pacheco Leão, apesar de ser dos mais perigosos, pois os carros vindos das duas ruas podem entrar em todas as direções, não tem um guarda sequer.

Enquanto não entra em ação o programa de asfaltamento e reaparelamento da Administração Regional, as molas dos veículos continuam sofrendo. A Rua Pacheco Leão, que é uma via de acesso à Vista Chinesa e à Mesa do Imperador, além de ter três escolas primárias e a Escola Normal Inácio de Azevedo Amaral, está esburacada, e com ferramentas e pedras resultantes de concertos malfeitos pela CEDAG — causadores dos buracos — espalhados pela calçada, fazendo com que as normalistas e as crianças tenham que andar no meio da rua. Os proprietários das linhas de ônibus Hórto—Lido e Hórto—Saenz

Peña, já ameaçam tirar os ônibus das duas linhas, por causa dos prejuízos causados às molas dos coletivos. Igual é a situação da Rua Barão de Oliveira Castro.

É no Jardim Botânico que o Instituto de Geotécnica está realizando o trabalho de contenção das encostas, elogiado pelos moradores, que constatam o trabalho diário e árduo dos operários. As obras de maior envergadura são as das Ruas Senador Simonsen e Benjamin Baileta, onde ocorreram deslizamentos nas duas grandes enchentes dos últimos anos. Outra obra de engenharia importante é a construção da galeria de águas pluviais da Catacumba, para facilitar a descida de detritos do morro.

As obras em estudos pelo Distrito de Obras local compreendem o rebaixamento da canalização de água na Rua Pacheco Leão, para evitar os estragos que ela tem causado à pavimentação, a revisão do sistema de esgotos da Rua Barão da Torre e a construção do canal de cintura da Rua Delfim Moreira, para o recolhimento das águas pluviais. Já estão em fase inicial de execução as obras de acesso ao Túnel Rebouças, destacando-se o Viaduto Augusto Frederico Schmidt, na altura da Rua Montenegro.

### SITUAÇÃO NA GAVEA

A retificação e drenagem do Rio Rainha é a principal obra que vai ser executada pelo Estado, pois esse rio é o responsável pela transformação das ruas da parte baixa da Gávea em rios caudalosos no verão.

O Rio Rainha, carregado de toneladas de detritos despejados pelos moradores do Parque Proletário da Gávea, penetra em duas manilhas de 60 centímetros, que, não suportando a pressão, vazam e até estouram, nos temporais, inundando quase todo o bairro.

O Estado pretende retificar uma parte do curso do rio e trazê-lo em vala aberta até o canal da Rua Visconde de Albuquerque, onde deságua. O Sr. Nelson de Oliveira Monteiro não sabe, no entanto, se as obras estarão concluídas no próximo verão. Isto significa que a parte inicial da Rua Marquês de São Vicente, a Praça Santos Dumont e as Ruas Rodrigo Otávio e Artur Araripe, entre outras, poderão ficar novamente inundadas e cobertas de lama, como aconteceu nos dois últimos temporais.

As reclamações dos moradores da Gávea coincidem com as da Lagoa: policiamento precário, embora reconheçam que a 15.ª Delegacia Distrital tem intensificado as rondas, e o lixo depositado nas calçadas. Os moradores estranham que o Departamento de Limpeza Urbana coloque as lixeiras em plena calçada, em frente ao Parque Proletário da Gávea. Isso facilita a coleta, mas prejudica a saúde de muitos.



## BANCO DE CRÉDITO MERCANTIL S. A.

Meio século de tradição — Agente do FINAME  
FUNDADOR — OSCAR G. SANT'ANNA

### MATRIZ

Rua Sete de Setembro, 31 - Tel. 52-8011

### AGÊNCIAS:

BOTAFOGO—Praia de Botafogo, 316—Tel.: 26-0008 | TIJUCA—Rua Conde de Bonfim, 375  
URUGUAIANA—Rua Uruguiana, 118-A/B—Tel.: 23-2985 | SÃO SEBASTIÃO—Av. Brasil, 12.698—Tel.: 30-0390

### EXTRATO DO BALANCETE GERAL EM 30 DE JUNHO DE 1967

ATIVO		PASSIVO	
	NCr\$		NCr\$
CAIXA: em moeda corrente, em Dep. no Banco do Brasil S/A e no Banco Central	3.779.116,75	Capital e Reservas	1.600.584,83
Títulos do Tesouro Nacional	443.825,54	Depósito à Vista e a Prazo	14.089.729,97
Empréstimos, Títulos Descontados e Outros		Títulos Redescotados, Refinanciamentos de Café e Finame	1.827.041,80
Créditos	10.431.922,92	Agências e Correspondentes	1.847.255,78
Agências e Correspondentes	4.240.413,27	Ordens de Pagamento e Outros Créditos	53.791,21
Títulos e Valores Mobiliários	85.723,83	Dividendos aos Acionistas	60.977,28
Edifícios de Uso do Banco, Móveis e Utensílios, Instalações e Material de Expediente	872.754,91	Resultados Pendentes	409.407,91
Resultados Pendentes	35.029,46	Contas de Compensação	9.883.169,99
Contas de Compensação	9.883.169,99		
	29.771.958,77		29.771.958,77

Rio de Janeiro, 30 de Junho de 1967 — Hélio Vieira Lopes, Antônio Corrêa da Costa, Américo Antônio Rodrigues e Gilbras Mourão Teixeira, Diretores. — Wanir Nogueira da Rocha — Téc. de Contabilidade — C.R.C. — GB n.º 18.046.



# Beltrão afirma que métodos da política econômica mudaram

## Diretrizes para crescer sem aumento da inflação

Como desenvolver sem inflação? É a pergunta que fazem os técnicos da corrente estruturalista e monetarista. A estruturalista, principalmente os economistas da CEPAL, consideram que não foi encontrada uma moeda propulsora do desenvolvimento em países com igual estágio de desenvolvimento do Brasil, após a era da substituição das importações com a implantação do parque industrial de bens de consumo duráveis e intermediários.

A nova política do Governo Costa e Silva considera, entretanto, que é possível ampliar o mercado interno, que se tornará o substituto válido para o desenvolvimento. Acha os técnicos que não é incompatível o aumento salarial com o poder de poupança e canalização para investimentos produtivos, segundo as diretrizes setoriais do Plano Econômico.

### DIRETRIZES SETORIAIS

O objetivo de aceleração do desenvolvimento impõe a definição de uma nova estratégia setorial de desenvolvimento econômico e social, baseada no fortalecimento da empresa privada nacional.

Característica fundamental da presente fase do processo de desenvolvimento é a necessidade de ultrapassar o estágio que tem como elemento dinâmico, praticamente isolado, a industrialização baseada em substituição de importações. A queda do ritmo de desenvolvimento, a partir de 1962, está inequivocamente associada, entre outros fatores, ao debilitamento desse processo.

Para continuar representando fator dinâmico, o crescimento industrial terá de diversificar suas fontes de expansão, passando a apoiar-se não apenas na substituição de importações, enquanto racionalmente possível, como também na expansão do mercado interno e na promoção de exportações. Por outro lado, o desenvolvimento nacional terá de ser nitidamente multisetorial, de modo a criar certo número de focos dinâmicos que se estimulem reciprocamente e constituam mercados de absorção uns para os outros. Assim, ao lado da persistência do dinamismo do setor industrial, notadamente através da consolidação das indústrias básicas (Indústria de Bens-de-Capital, Siderurgia, Metais não Ferrosos e Indústria Química), deverá promover-se o fortalecimento da infra-estrutura de Energia, Transportes e Comunicações, e a revolução tecnológica na agricultura. Ao mesmo tempo, para elevação da produtividade do fator humano e como condição de progresso social, deverão ser dinamizadas as políticas de Educação, Saúde-Saneamento e Habitação.

Estabelecida essa estratégia de desenvolvimento setorial, cabe apresentar diretrizes e definir prioridades em relação aos principais setores e ao desenvolvimento social e regional. No tocante ao setor público, serão indicados os principais programas; quanto ao setor privado, cuidar-se-á principalmente dos aspectos dependentes da ação governamental e dos instrumentos de incentivo.

O estabelecimento de prioridades, entre os setores e dentro de cada setor, constitui um primeiro passo no sentido da seleção das áreas incluídas no Programa Estratégico do Capítulo III, que tem o sentido de identificar as prioridades das prioridades, ou seja, aquilo que constitui o núcleo mínimo do programa de Governo. Este conceito estratégico da política de desenvolvimento orientará os critérios de seleção de investimentos em todos os setores e no tocante às regiões, sempre com o objetivo de produzir maior impacto pela concentração de recursos, evitando a pulverização de aplicações.

Embora já se haja verificado em caráter preliminar a compatibilidade, qualitativa e quantitativa, das prioridades setoriais a seguir definidas, essa compatibilização será estabelecida de forma explícita no Plano Trienal (1969-1970), que incluirá um programa consolidado de investimentos.

O Ministro Hélio Beltrão, em análise do documento que define a política econômica do Governo Costa e Silva, estabelecendo um confronto com a anterior, afirmou ontem que a programação atual coincide com a do Governo Castelo Branco apenas em seus objetivos, mas que os métodos para a aceleração do desenvolvimento e contenção da inflação são totalmente diferentes.

Frisou o Ministro do Planejamento que as medidas do atual plano econômico foram estudadas antes mesmo da posse do Governo Costa e Silva, determinando como objetivo básico o desenvolvimento econômico e social a partir de uma política nacional, através do fortalecimento da empresa privada e do mercado interno como seus instrumentos de propulsão.

Reafirmou o Sr. Hélio Beltrão que essas medidas foram estudadas antes de Marechal Costa e Silva assumir o poder e que muitas delas, formalizadas pelo documento, já estão em prática. Entre outras, citou: o adiamento do prazo para recolhimento do Imposto sobre Produtos Industrializados, que irá melhorar o capital de giro das empresas; redução da taxa de juros, que é hoje problema predominante na formação de custos de produção; medidas tendentes a aliviar a carga tributária; correção do resíduo inflacionário, permitindo que o aumento salarial se dê de acordo com o aumento da produtividade.

### INFLAÇÃO: DEMANDA & CUSTOS

Acertando sempre que os métodos para alcançar o desenvolvimento com estabilidade de diferenças dos usados no Governo passado, lembra o Ministro Hélio Beltrão que o documento aprovado em reunião ministerial declara formalmente que "a maneira como foi enfrentado o problema do desenvolvimento e os métodos utilizados para o combate à inflação não lograram os objetivos básicos".

A política posta em prática nos últimos dois anos — prossegue o Ministro — provocou o debilitamento do setor privado em decorrência da agravação do problema da liquidez. Houve um rigoroso controle do crédito que resultou numa sensível queda de investimentos na área privada e mácula transferência de recursos desse setor para a área estatal.

Afirmou o Ministro do Planejamento que o Governo anterior partiu do pressuposto de que existia uma inflação de demanda. Partiu também da configuração de que era preciso eliminar o déficit orçamentário, uma das causas da inflação. Mas a fórmula com que atacou esses pontos trouxe problemas de mercado, de capital de giro, salários e investimentos.

Segundo o Sr. Hélio Beltrão, houve um esforço para a redução da despesa, mas não houve um programa para reduzir os custos do serviço público, aumentando a sua produtividade. O Governo Castelo Branco aumentou consideravelmente a carga tributária e assinalou ainda o reajuste drástico das tarifas e dos preços de serviços públicos com outra pesada carga sobre o setor privado.

Reafirmou o Sr. Hélio Beltrão que essas medidas foram estudadas antes de Marechal Costa e Silva assumir o poder e que muitas delas, formalizadas pelo documento, já estão em prática. Entre outras, citou: o adiamento do prazo para recolhimento do Imposto sobre Produtos Industrializados, que irá melhorar o capital de giro das empresas; redução da taxa de juros, que é hoje problema predominante na formação de custos de produção; medidas tendentes a aliviar a carga tributária; correção do resíduo inflacionário, permitindo que o aumento salarial se dê de acordo com o aumento da produtividade.

### INEFICIÊNCIA

Acha o Ministro do Planejamento que uma "componente crônica da inflação brasileira é a ineficiência e o desperdício e por isso, ela não pode ser tratada apenas com medidas monetárias".

— É preciso — frisou — que, ao lado de uma política financeira rigorosa, realize-se um ataque firme e direto a essas causas crônicas. Temos de enfrentar as dificuldades do abastecimento, da produção agrícola, do transporte, e da



ANTES DE APLICAR SUAS ECONOMIAS, VEJA QUAL É O MELHOR NEGÓCIO DO MOMENTO!

**Letras Imobiliárias VERBA**

■ Ao portador ■ Isentas de impostos ■ Negociáveis ■ Juros de 8% ao ano ■ mais correção monetária ■ Rentabilidade trimestral

**VERBA S.A.**

Crédito, Financiamento e Investimentos.

Capital e reservas: Cr\$ 1.338.612.626 Carta de autorização nº 207 de 29-9-64, do Banco Central

Carta de Autorização nº 12 do Banco Nacional de Habitação Av. Amaral Peixoto, 35 - 10º and. Tel.: 7839, 3021 e 6097 - Niterói

Uma empresa do grupo liderado pelo Banco Predial

Desejo receber a carta econômica mensal **scripta** da Fundação Manoel João Gonçalves.

Nome: \_\_\_\_\_

Enderço: \_\_\_\_\_

Cidade: \_\_\_\_\_ Estado: \_\_\_\_\_

tecnologia. Temos de resolver o problema do aumento da produção para criar a melhoria do mercado. Se não forem abundantes os recursos, não têm que ser concentrados em certos setores de inflação.

Resaltou que o novo orçamento é equilibrado e amplia as possibilidades de investimentos.

— Não vamos — disse — gastar mais do que podemos para alcançar as metas defendidas pelo Governo. Vamos concentrar recursos naquilo que é importante: o que provoca a inflação e impede o desenvolvimento. O programa, aprovado em Brasília, é estratégico porque vai atacar os focos de estrangulamento que impedem o desenvolvimento nacional. Vamos combater a inflação de custos, melhorar a agricultura, fortalecer o mercado interno e externo, as empresas, e liberar as forças de produção. Pretende o Plano alcançar uma taxa mínima de crescimento de 6%, mas o Governo ficará muito satisfeito se os seus esforços resultarem num índice maior.

— Sem o homem não há desenvolvimento — assegurou — e este tem de estar a serviço da promoção integral da evolução do homem. Quem está no palco é o povo. Ele é o autor da obra do desenvolvimento e terá que ser o beneficiário. É preciso eliminar aquela ideia de colocar o Governo no palco e ficar aguardando o que ele vai fazer. Se o povo — principalmente as classes empresariais — compreender esse plano, somando esforços para sua execução, positivamente ocorrerão importantes mudanças no Brasil.

O Ministro Hélio Beltrão afirmou que o atual Governo já definiu, concretamente, uma orientação de proteger a empresa privada nacional em todos os aspectos. Reconhece que houve um debilitamento dessa empresa nos últimos anos, e acrescentou: "o documento dá uma proteção especial à empresa nacional, que se faz em qualquer país civilizado, embora, em parte alguma, hostilize a empresa estrangeira".

— É preciso — finalizou — despertar a consciência nacional para a participação do homem no processo de desenvolvimento. Assim, faremos importantes investimentos no setor da educação, essencial ao desenvolvimento nacional. Investiremos também no setor de saúde. Haverá ainda investi-

### JUSTIÇA DISTRIBUTIVA

Brasília (SUCREVAL) — O Ministro do Trabalho, Sr. Jairo Passarinho, disse ontem em telegrama ao Ministro Hélio Beltrão, que o programa do Governo preparará condições para a prática de uma justiça distributiva no campo social, com a assistência de privados e igualdade de oportunidades.

O programa, no entender do Ministro do Trabalho, forjará de acordo com a opinião do Presidente Costa e Silva, o desenvolvimento do Brasil, a serviço da valorização do homem em termos nitidamente nacionalistas, lúcidas e práticas.

### INTEGRAÇÃO

Niterói (SUCREVAL) — O Governador do Estado do Rio, Sr. Jeremias Fontes, passou a manhã de ontem examinando o Plano de Diretrizes Básicas do Governo e, mais tarde, afirmou ao JORNAL DO BRASIL que "a integração de toda a Nação no desenvolvimento brasileiro é a melhor perspectiva apresentada pelo Presidente Costa e Silva".

Lembrando a expressão do Ministro Hélio Beltrão de que o Plano fora feito com "o pé no chão", acrescentou que "esse desenvolvimento será possibilitado pelo fortalecimento da empresa nacional, sem que isso se ceda no erro das preferências ao capital estrangeiro, que quer ajudar ao desenvolvimento nacional".

### FORTALECER EMPRESAS

O Ministro Hélio Beltrão afirmou que o atual Governo já definiu, concretamente, uma orientação de proteger a empresa privada nacional em todos os aspectos. Reconhece que houve um debilitamento dessa empresa nos últimos anos, e acrescentou: "o documento dá uma proteção especial à empresa nacional, que se faz em qualquer país civilizado, embora, em parte alguma, hostilize a empresa estrangeira".

— É preciso — finalizou — despertar a consciência nacional para a participação do homem no processo de desenvolvimento. Assim, faremos importantes investimentos no setor da educação, essencial ao desenvolvimento nacional. Investiremos também no setor de saúde. Haverá ainda investi-

## EPEA faz distinção entre "as inflações"

Sobre a distinção entre inflação de demanda e de custos, afirmou ontem o Diretor do Escritório de Pesquisas Econômicas Aplicadas — EPEA — Sr. Davi Carneiro Filho, que "tanto uma quanto outra andam juntas e é tão difícil atribuir primazia às pressões oriundas dos custos quanto às que são atribuíveis à demanda".

Acha os técnicos do EPEA, Fazenda e Planejamento que "não há diferença fundamental entre o novo plano e o Programa de Ação Econômica do Governo — PAEG". Entendem também que em cada ano, 1964, 1965, 1966 e atualmente a inflação se apresentou de formas diferentes e nela foram usados os remédios válidos para os diversos estados cíclicos. Os mesmos economistas do Governo anterior formam a equipe econômica deste.

Entende o Sr. Davi Carneiro que a questão — inflação de custos x demanda — pode hoje ser colocada em termos de que há melhores índices atualmente de que a origem da inflação reside nos custos. Em boa parte, a seu ver, resulta isto da correção obviamente necessária que foi levada a efeito pelo Governo anterior.

Para o Diretor do EPEA, a inflação de demanda tem um certo sabor clássico. E explicou: "Ora, como anteriormente havia uma expansão permanente dos meios de pagamento resultante do financiamento do déficit do Governo por emissão de Letras do Tesouro, tarifas de energia e transportes cobrindo custos e até mesmo permitindo autofinanciamento de expansões, correção monetária de juros etc. — atacaram-se algumas das fontes mais evidentes da inflação de demanda".

### ANÁLISE DO EPEA

— Convém lembrar — frisou — que há uma corrente que se opõe mesmo a esse tipo de interpretação. É a corrente estruturalista.

Segundo o Sr. Davi Carneiro Filho, se os preços sobem, o poder aquisitivo dos assalariados cai e surge uma reação natural por parte dos sindicatos exigindo um aumento de salários. Não havendo adequação controle das concessões na área salarial, os custos podem aumentar e evidentemente as

duas formas de inflação se sucedem.

— As condições peculiares da situação brasileira continuam distorcendo a visão que ainda mais reforçaram as características de inflação de demanda. Destacam-se entre estes as tarifas quase congeladas de energia elétrica e transportes, os alugueis, os preços de alguns produtos importados, os quais, mantidos por longos períodos abaixo do nível de equilíbrio entre a oferta e a procura, geravam uma demanda excedente e constante.

Esclareceu que este fenômeno trazia como conseqüências uma alocação de recursos distorcida, que ainda mais pressionava o déficit do Governo — sobretudo em transporte ferroviário. Simultaneamente, o mercado de capitais e o próprio sistema bancário passaram a cobrar taxas de juros que, contendo uma previsão para a taxa de inflação, geravam custos mais elevados de natureza financeira.

### CUSTOS SOBRESSAEM

Lembrou que, em 1965, a situação favorável do comércio exterior, gerando expansão dos meios de pagamento, provocou aumento de demanda e nova onda inflacionária, cuja origem não pôde mais ser atribuída ao financiamento do déficit do Governo.

— Ao corrigirem-se quase todas estas distorções — cada vez maior financiamento do déficit do Governo por emissão de Letras do Tesouro, tarifas de energia e transportes cobrindo custos e até mesmo permitindo autofinanciamento de expansões, correção monetária de juros etc. — atacaram-se algumas das fontes mais evidentes da inflação de demanda.

Considera o Diretor do EPEA que isto teve, como conseqüência, colocar em destaque a inflação de custos, descorrigindo-se as pressões originárias desse tipo de inflação. Em alguns casos — afirma — a nova situação ficou muito flagrante, principalmente nos custos de produção de certos metais ou produtos químicos que utilizam energia. Destacaram-se ou ficaram mais facilmente identificáveis as fontes atribuíveis à inflação de custos.

## REPRESENTANTE JUNTO PETROBRÁS

Idôneo absoluto, preferência Engenheiro já introduzido com Petrobrás, conhecedor motores explosão, bombas, conjuntos estritamente comissão. Currículo em Vite à Caixa Postal 11236 — São Paulo, mantemos sigilo. (P)

## PUC

PONTIFÍCIA UNIVERSIDADE CATÓLICA

### INSTITUTO DE ADMINISTRAÇÃO E GERÊNCIA

**INFORMA:**

**CURSOS PARA O III TRIMESTRE**

**GERÊNCIA GERAL:** Destinado a Executivos e Assessores de empresas, que queiram desenvolver e atualizar seus conhecimentos nos setores fundamentais da Administração e Gerência e nas tomadas de decisão pertinentes, e adquirir visão global e integrada dos problemas empresariais.

**DURAÇÃO:** 24/7 a 19/9

**HORÁRIO:** 08 às 12 horas ou 18:00 às 22 horas

**VIII GERÊNCIA DE MARKETING:** Destinado a Homens de negócios, integrados em empresas industriais, comerciais ou de serviços, que queiram desenvolver e atualizar seus conhecimentos nos problemas referentes à comercialização de produtos e serviços.

**DURAÇÃO:** 24/7 a 19/9

**HORÁRIO:** 18:00 às 22 horas

**XX GERÊNCIA FINANCEIRA:** Destinado a Gerentes, Executivos em geral e assessores de empresas — industriais, comerciais e afins que queiram desenvolver e atualizar seus conhecimentos nos problemas econômico-financeiros e nas tomadas de decisão pertinentes.

**HORÁRIO:** 08 às 12 horas

**DURAÇÃO:** 24/7 a 19/9

**INFORMAÇÕES:** Instituto de Administração e Gerência Rua Marquês de São Vicente, 263 Tels.: 27-2388 ou 47-1125

Telefone para 22-1818 e faça a sua assinatura do **JORNAL DO BRASIL**

## CREDISAN - CRÉDITO, FINANCIAMENTO E INVESTIMENTOS S. A.

**DIRETORIA**  
Presidente: Marcellino Martins dos Santos F.  
Vice-Presidente: Floriano Peçanha dos Santos  
Superint.: Carlos Pinheiro da Silva  
Executivo: Mario Cesar Campanella  
Executivo: Thales de Almeida Martins

Rua Visconde de Inhaúma n.º 38 — Grupo 801 E. Guanabara  
Carta Patente n.º 117 — de 19/ago/1961

**BALANÇO REALIZADO EM 30 DE JUNHO DE 1967**

**CONSELHO TÉCNICO CONSULTIVO**  
LUCAS LOPES  
THEÓPHILO DE ANDRADE LYRA  
JOSÉ LUIZ BULHÕES PEDREIRA  
MARIO HENRIQUE SIMONSEN

**CONSELHO FISCAL**  
AZARIAS MARTINS VILLELA  
NELSON BRANT MACIEL  
BENJAMIN DAVID SION

ATIVO		PASSIVO	
<b>A - DISPONIVEL</b>		<b>E - NÃO EXIGIVEL</b>	
Caixa .....	876,29	Capital .....	742.000,00
Bancos C/ Disponível .....	3.271.514,82	Aumento de Capital .....	4.258.000,00
<b>B - REALIZAVEL</b>		Fundo de Reserva Legal .....	74.712,72
Dep. no Banco Central do Brasil ..	369.896,44	Fundo de Reserva Especial .....	245.774,80
Dev. p/ Responsabilidades Cambiais ..	3.653.250,12	Fundo de Amort. do Alíquo .....	9.346,89
Títulos Descontados .....	360.537,65	Fundo de Provisão p/ Divid. Alíquo ..	222.647,55
Financiamentos Especiais - Resoluç. 21 .....	52.370,00	Fundo de Indenizações Trabalhista ..	1.145,28
Financiamentos Especiais - FINAME ..	37.634,56	Fdo. Manut. de Capital de Giro Fdo. Cor. Mon. O.R. do Tes. Nacional ..	456.454,61
Devedores Diversos .....	1.137,90	Provisão para Imposto de Renda .....	2.556,95
Investimentos .....	116.133,60	Correção Monetária do Ativo .....	30.544,00
Títulos e Valores Mobiliários .....	6.383,32	<b>F - EXIGIVEL</b>	
Ações/ctas c/ Capital .....	2.500.000,00	Aceites Cambiais .....	76.870,00
Outros Valores .....	6.732,82	Aceites Cambiais c/ Cor. Monetária ..	3.612.484,05
<b>C - IMOBILIZADO</b>		Depósitos Especiais .....	362.476,80
Móveis, Máquinas e Utensílios .....	18.640,92	Depósitos Diversos .....	19.277,79
Instalações .....	10.877,26	Refinanciamentos .....	90.004,56
<b>D - CONTAS DE COMPENSAÇÃO</b>		Obrigações Diversas e Pagar .....	12.708,15
Ações em Caução .....	1.000,00	<b>G - RESULTADOS PENDENTES</b>	
Valores em Garantia .....	3.665.242,72	Reculta p/ Semestre Futuro .....	76.055,39
Duplicatas Caucionadas .....	1.879.119,59	Lucros em Suspensão .....	112.291,73
Penhor de Mercadorias .....	3.158.274,37	<b>Total do Passivo Real .....</b>	
Bancos c/ Cobrança .....	939.554,56	<b>10.405.987,71</b>	
Títulos em Cobrança .....	66.862,03	<b>H - CONTAS DE COMPENSAÇÃO</b>	
Garantias de Crédito .....	352.650,00	Caução da Diretoria .....	1.000,00
<b>Total do Ativo Real .....</b>		Depositos de Val. em Garantia .....	3.665.242,72
<b>10.405.987,71</b>		Créditos p/ Caução de Duplicatas ..	1.879.119,59
		Créditos p/ Penhor de Mercadorias ..	3.158.274,37
		Duplicatas em Cobrança .....	938.054,56
		Cobrança p/ C. Alíquo .....	66.862,03
		Créditos Garantidos .....	352.650,00
		Títulos de c/ Própria em Cobrança ..	1.500,00
		<b>Total .....</b>	
		<b>20.468.690,98</b>	

**DEMONSTRAÇÃO DA CONTA "LUCROS E PERDAS"**

DEBITO		CREDITO	
Despesas Gerais .....	31.353,33	Reculta do Exercício .....	200.453,87
Impostos .....	1.420,93		
Honorários, Ordenados, Gratificações ..	49.477,79		
Fundo Reserva Legal .....	5.910,09		
Lucros em Suspensão .....	112.291,73		
<b>Total .....</b>		<b>200.453,87</b>	

Rio de Janeiro, 30 de Junho de 1967.

MARCELLINO MARTINS DOS SANTOS FILHO Diretor-Presidente  
FLORIANO PEÇANHA DOS SANTOS Diretor Vice-Presidente  
CARLOS PINHEIRO DA SILVA Diretor-Superintendente

MARIO CESAR CAMPANELLA Diretor-Executivo  
THALES DE ALMEIDA MARTINS Diretor-Executivo  
JOSÉ FRAGA DE CARVALHO Contador - Insc. 6.312 - CRC



## Sergipe dará isenção dos impostos a empresas que se instalarem no Estado

Em cumprimento ao programa do Governo federal de desenvolvimento do Nordeste, o Governador de Sergipe, Sr. Lourival Batista, concederá às empresas que se instalarem no Estado, isenção de todos os impostos estaduais, estimulando capitais para a industrialização sergipana, além da redução dos 50% já concedidos pela SUDENE sobre o Imposto de Renda.

Sallentou o Governador Lourival Batista que o Estado, pelos imensos recursos naturais que possui e pela posição em que se encontra no Nordeste, pode oferecer ao investidor resultados positivos através de suas riquezas de subsolo, que são perspectivas reais que se abrem para a industrialização cada vez maior de Sergipe.

### DIVERSIFICAÇÃO

Comentou o Governador Lourival Batista a abundância dos produtos minerais que existem no Estado de Sergipe como sejam: sais de potássio, calcário e mármore que são alguns dos seus principais recursos. O petróleo de Carnópolis — Iruçu — é considerado pelos técnicos da Petrobrás como sendo um dos mais extensos lençóis petrolíferos do País. Os demais produtos minerais com grande interesse pelo Governo são: areia limítima, argila ( caulim ), enxofre, gipsita, anidrita, manganês, galena, areia quartzosa, água mineral.

### INFRA-ESTRUTURA

O Estado de Sergipe do ponto-de-vista do Governo é uma das unidades da Federação mais bem eletrificadas do Nordeste. Anunciou o Governador que até 1970 espera que Sergipe complete o seu ciclo energético que sobre transporte o Estado é cortado por ferrovias e rodovias. Na sua exploração disse o Sr. Lourival Batista que o seu Estado dispõe hoje de um moderno aeroporto com linhas regulares ligando a Capital sergipana aos principais pontos do território nacional.

Palou que o porto fluvial funciona em novas instalações.

Disse que a construção da ponte ferroviária sobre o São Francisco, trará inúmeras vantagens à indústria sergipana. Por outro lado, o Governador do Estado de Sergipe vem articulando a conclusão do asfaltamento da BR-101 até a divisa com Alagoas. Sobre transporte marítimo a CONDISE está tomando providências para a abertura da barra do Rio Sergipe estando em prosseguimento os trabalhos do Porto de Aracaju.

O Estado de Sergipe, diz o seu Governador, é cortado de rios perenes. Em face disso, tanto na Capital quanto no interior há existência modernas instalações de abastecimento de água e a CONDISE criada pelo atual Governador, vem juntamente com outros órgãos do Governo, elaborando e reformulando projetos para os demais municípios do Estado. No que concerne à melhoria das condições sanitárias, o Governador Lourival Batista, vem desenvolvendo um programa através da CONDISE que objetiva, sobretudo, reduzir os graves problemas epidemiológicos da região.

## Nos bastidores da Bolsa

J. P. Lemann

Média diária do volume:	
Esta Semana	NCr\$ 404 mil
Semana Passada	NCr\$ 352 mil
S. N.	
Sexta-feira	3.863
Há uma semana	3.930
Há um mês	3.790
Há um ano	3.368

A semana prosseguiu sem ocorrências excepcionais na Bolsa. Somente a ação da Petrobrás despertou algum interesse passando de NCr\$ 0,85 para NCr\$ 0,95. Motivaram a alta as notícias da descoberta de novos poços de petróleo na Bahia. Apesar disto ser um motivo bastante lógico para causar a alta de uma ação, no caso específico da Petrobrás, que goza de uma série de subsídios e cujo balanço é dos mais difíceis de se interpretar, não é fácil julgar-se exatamente quais seriam os efeitos reais, no final, para os acionistas.

Na sexta-feira o mercado mostrou-se mais procurado. Continua a expectativa de que o Decreto-Lei 157 seja modificado para favorecer a Bolsa, e o Congresso Nacional de Bolsas de Valores e o Foro Brasileiro de Mercado de Capitais, que serão iniciados na semana após a próxima, também criam esperanças de novas medidas concretas que favoreçam o mercado de ações. Mesmo que o Congresso não resulte em medidas concretas de imediato, pelo menos colocará a Bolsa em evidência, e é louvável o esforço que os atuais dirigentes do órgão vêm desenvolvendo à realização do mesmo.

É provável que nos meses vindouros o reajuste das Obrigações Reajustáveis do Tesouro seja baixo, pois a taxa de inflação, que serve de base para o cál-

culo de correção monetária, tem apresentado índices bem baixos ultimamente. Mesmo assim, ainda existe, para os investidores que pensam em termos de dólares, alguns investimentos excepcionais nestes papéis. Um destes casos é o das Obrigações Reajustáveis do Tesouro de 2 anos, emitidas antes de janeiro de 1967, e que têm um valor de US\$ 10,50 aproximadamente, já que, naquela época, a taxa de conversão era de NCr\$ 2,20. Esta Obrigação, cujo valor em dólares é de US\$ 10,50 pode ser adquirida no Mercado atualmente por aproximadamente NCr\$ 25,00 cada, o que, à taxa de câmbio atual, corresponde à US\$ 9,20. Portanto, o investidor que comprar esta Obrigação agora já sai de partida com um lucro de US\$ 1,35 ou seja, 14% em dólares. Além desses 14%, já garantidos, o investidor também receberá, no prazo de 1 ano e meio que resta para o vencimento da Obrigação, mais 3% a.a., ou 12% durante o período, o que também não deverá variar muito de um rendimento em dólares, porque é calculado sobre a correção média da Obrigação durante o período. Somando-se os 14% iniciais mais os 12% de juros, teremos um rendimento, garantido, em dólares, de aproximadamente 26% em 18 meses, ou seja, de 17% a.a. Difícilmente se encontra em qualquer lugar do mundo um investimento com tantas garantias que rendam 17% a.a. em dólares. Para realizar o lucro totalmente em dólares, o investidor terá que aguardar até o vencimento da Obrigação, mas, se for necessário, a Obrigação de 2 anos tem muita liquidez, porque os empreiteiros e os Bancos são grandes compradores, regularmente.

## Agricultura mostra plano a municípios

Os principais itens da Carta de Brasília, que visa permitir o incremento da agricultura no País, serão divulgados durante o VII Congresso Nacional dos Municípios, que se realiza em Manaus, pelo Sr. Rubens Monteiro, representante do Ministério da Agricultura, Sr. Ivo Arzuza, que embarcou ontem para a Amazônia.

A Carta de Brasília será assinada no próximo dia 28, no Palácio do Planalto, pelo Presidente Costa e Silva. Um dos pontos básicos do documento será a restituição do sistema de assistência creditícia ao setor agropecuário do Brasil.

### SUBSÍDIOS DO PARANÁ

Curitiba (Correspondente) — O Paraná se faz presente à elaboração da Carta de Brasília, oferecendo subsídios levantados por seus técnicos rurais e classes produtoras.

Nesse sentido viajou à Capital da República o Sr. Antônio Consentino, Diretor do Departamento de Produção Vegetal da Secretaria da Agricultura. O titular representa o Secretário Paranaense de Agricultura, para entregar os subsídios do Paraná ao Ministro Ivo Arzuza.

Dentre as principais formulações do Estado ao Programa Agropecuário do Governo Costa e Silva, a ser fixado nessa Carta da Produção, destacam-se incentivo à cultura da cana com condições de solo no Paraná mas obtido pelas restrições do IAA — da incúria, da manom, do ginsal além de condições para o desenvolvimento pecuário.

### INVESTIMENTOS

Curitiba (Correspondente) — Investimentos de NCr\$ 4.634.000,00 (4 bilhões e 634 milhões de cruzeiros antigos) serão despendidos pela Cia. Paranaense de Eletricidade — COPEL na extensão de redes e instalação de usinas e subestações rurais na área do Extremo Oeste paranaense, para dotar essa região de energia elétrica.

Os trabalhos já estão iniciados, visando à ampliação do mercado consumidor da eletricidade produzida por uma central alimentada a diesel, instalada no município de Unamarana, com recursos conjuntos da USAID e da Cia. de Desenvolvimento Econômico do Paraná. (CODEPAR)

## Chile sofre com geadas e grande seca

Santiago (AFP-JB) — As persistentes geadas e a prolongada seca estão causando prejuízos enormes à agricultura, especialmente na zona Norte e na região Centro do Chile — informou o Vice-Presidente da Sociedade Nacional de Agricultura, Sr. Benjamin Matte Gomez.

Esses fenômenos afetam, particularmente, as províncias do chamado Norte Verde (Cidades de Atacama e Coquimbo), além das regiões centrais de Aconcagua, Valparaíso, Colchagua, Talca e Curico — explicou o Sr. Gomez, que acaba de visitar todo o país.

## Campos terá Festival de Produtos

Niterói (Sucursal) — O Governador Jeremias Fontes foi convidado a presidir a abertura, no dia 1.º de agosto, em Campos, do I Festival Campista de Produtos Industrializados, que a Câmara Júnior do Município promoverá com o patrocínio da Prefeitura, tendo anunciado que todos os stands já foram reservados por firmas nacionais.

O Festival está sendo organizado como parte das comemorações do Dia do Produtor, que transcorrerá a 6 de agosto. As tradicionais festividades do Produtor atraem a Campos cerca de 100.000 pessoas vindas não apenas de municípios fluminenses, como de Vitória do Espírito Santo e outras cidades capixabas.

### EXPOSIÇÕES

O I Festival Campista de Produtos Industrializados será realizado de 1 a 21 de agosto na Escola Técnica Federal. No seu decurso haverá exposições de aeromodelos, kits, cães e peixes ornamentais; shows de TV, desfile de modas, concurso de bandas colegiais e a eleição da Miss Festival, além de um Festival da Cerveja.

A Câmara Júnior anunciou que um parque de diversão deverá ser instalado junto à Escola Técnica Federal de Campos para funcionar em todo o período de exposições.

## Agrônomo vê conseqüências desfavoráveis na taxaçoão de produtos agropecuários

As conseqüências desfavoráveis do Imposto sobre Circulação de Mercadorias e de outros tributos na produção agropecuária do País foram focalizadas em reunião da Confederação Nacional de Agricultura pelo Sr. Durval Garcia de Menezes, diretor técnico daquele órgão.

O trabalho do representante dos ruralistas na Comissão Consultiva da Reforma Tributária, junto ao Ministério da Fazenda, foi aprovado sob aplausos por todos os líderes presentes, representando a agricultura de 14 Estados, onde a excessiva tributação preocupa, sobremaneira, os produtores rurais.

### CARNE

Durante a reunião tratou-se também do problema da carne. Vários produtores, notadamente do Rio Grande do Sul e do Brasil Central, afirmaram que a atualizada importação de carne representaria um forte desestímulo à pecuária nacional e prejuízos inestimáveis aos criadores, que não conseguem colocar seus novilhos devido, sobretudo, à falta de uma comercialização adequada e de estocagem.

Outros problemas de caráter regional foram igualmente ventilados: o representante do Amazonas abordou problemas do guaraná e da juta; o da Paraíba falou sobre o sisal, e o da Bahia sobre cacau. Todos se referiram especialmente às

deficiências de transportes para escoamento de suas produções.

### "CARTA DE BRASÍLIA"

A Confederação Nacional de Agricultura deverá divulgar hoje as conclusões dos debates realizados durante dois dias, no Rio, entre os Presidentes das Federações de Agricultura dos Estados, versando sobre a parte doutrinária destinada à Carta de Brasília e que constatarão o pensamento do empresário rural brasileiro e suas principais reivindicações. O Sr. Ivo Arzuza, Presidente da CNA, designou uma comissão para redigir o trabalho definitivo a ser entregue pessoalmente ao Ministro Ivo Arzuza, em Brasília.

## Pernambuco defenderá a alíquota única do ICM

Recife (Sucursal) — As Associações Comerciais do Norte e Nordeste debaterão amanhã nesta Capital, a convite da Associação Comercial de Pernambuco, a reforma do Imposto sobre Circulação de Mercadorias (ICM). A posição de Pernambuco no encontro será a fixação de uma alíquota única para todo o Brasil, possivelmente de 15%.

O Presidente da ACP, Sr. Oscar Amorim, afirmou que "a posição mais lógica é uma alíquota única para todo o Brasil, pois não se compreende que a região mais rica do Brasil — o Nordeste tenha uma alíquota maior que certos Estados do Sul". O Estado do Nordeste fixaram a alíquota em 18% e os

do Norte em 15% a alíquota do ICM.

### MOTIVAÇÃO

A iniciativa da Associação Comercial de Pernambuco de convocar a reunião, segundo seu Presidente, se deve ao fato de ter o Governo federal criado uma comissão para estudar modificações a serem introduzidas no Código Tributário, especialmente no que se refere ao ICM e o comércio do Norte e Nordeste pretende dar subsídios para aquela reforma. Por outro lado, a última reunião das ACs do Norte/Nordeste delegou poderes a Pernambuco para convocar outro reunião, em caráter extraordinário, quando fosse necessário.

## Nordeste tem previsão de grande safra em 67

Recife (Sucursal) — O Nordeste terá, este ano, uma de suas maiores safras, com abundância de feijão, milho, mandioca, abacaxi, batata inglesa, sisal e algodão, segundo levantamento feito pela 3.ª Agência Regional do Departamento Econômico do Ministério da Agricultura, em trabalho conjunto com a Divisão de Abastecimento da SUDENE.

O Ceará terá a maior safra de feijão (187 mil toneladas), mandioca (um milhão de toneladas), milho (345 mil toneladas) e algodão (380 mil toneladas). Pernambuco liderará a produção da cebola, com 78 mil toneladas, e a Paraíba a de sisal, com 83 mil toneladas e a de abacaxi, com 68 mil toneladas.

### OUTROS ESTADOS

Em Pernambuco e nos demais Estados da região calcula-se que a safra da maioria dos produtos chegará ao duplo do ano passado. O Maranhão produzirá 432 mil toneladas de arroz e 847 mil toneladas de

mandioca, ficando apenas abaixo do Ceará nesse setor. Em abacaxi e sisal Pernambuco perde somente para a Paraíba que lidera também a produção de batata inglesa, com 18 mil toneladas. O Rio Grande do Norte, apesar de muito castigado pelas chuvas, terá uma boa produção de mandioca (417 mil toneladas), feijão (65 mil toneladas) e milho (83 mil toneladas) salvando-se inclusive no setor do algodão, com uma safra útil de 110 mil toneladas.

### PROBLEMAS

A falta de planejamento e estimativas de comercialização não garantem, no entanto, o sucesso da agricultura nordestina para este ano. Nos anos anteriores foram perdidos, em média, cerca de NCr\$ 5 milhões (cinco bilhões de cruzeiros antigos) em face da ausência dessas medidas. Calcula-se que 30 por cento das colheitas da Região deixaram de ser comercializadas em virtude da precária rede de armazenamento.

## Industriais do sal querem canal em Araruama para não deixar as águas se poluírem

Niterói (Sucursal) — O Sindicato da Indústria de Extração do Sal de Araruama pediu ontem a interferência do Secretário de Finanças, Sr. Mário Arnaut Batista, junto ao Departamento Nacional de Obras e Saneamento, para que construa um canal na Lagoa de Araruama, a fim de evitar a poluição constante de suas águas, no período de cristalização do sal.

No ofício, o Sindicato esclarece que a produção média de sal da Região dos Lagos, nos últimos anos, sofreu uma queda de 90%, ameaçando praticamente de extinção este ramo de atividade industrial. Na Região, a arrecadação do Estado caiu 15%, com as 300 mil toneladas de sal que deixaram, por fatores adversos, de ser produzidas de junho de 66 a junho de 67.

## Paquistão comprará no Brasil

São Paulo (Sucursal) — Uma delegação comercial do Paquistão chegará a São Paulo na próxima quarta-feira, com o objetivo de estudar a compra de geradores elétricos, motores, equipamentos de rádio e telecomunicações, condutores, madeira e equipamentos de ar condicionado.

## Sul gastou 1 milhão no setor rural

Porto Alegre (Sucursal) — O Banco Regional de Desenvolvimento do Extremo Sul já aplicou no Rio Grande do Sul este ano a quantia de NCr\$ 1 milhão e 100 mil (um milhão e cem milhares de cruzeiros antigos), somente no setor rural. Os recursos foram usados na aquisição de máquinas e implementos agrícolas, construção de estábulos, galpões e custeio de lavouras.



## Banco Mineiro, S. A.

### EM BELO HORIZONTE-MG:

AGÊNCIAS: AVENIDA — Avenida Afonso Pena n.º 914  
 BAHIA — Rua da Bahia n.º 992  
 CID. INDUSTRIAL — Avenida I, esq. Praça B  
 COMÉRCIO — Rua São Paulo n.º 537  
 FEIRA DE AMOSTRAS — (em instalação)  
 SÃO JOSÉ — Rua do Espírito Santo n.º 625

### FUNDADO EM 1928

CARTA PATENTE N.º 1 451

AGÊNCIA CENTRAL DE BELO HORIZONTE — Rua do Espírito Santo n.º 490

AGÊNCIA CENTRAL DO RIO — Rua da Quitanda n.º 59

AGÊNCIA CENTRAL DE SÃO PAULO — Rua Boa Vista n.º 155

Cadastro Geral de Contribuintes: Inscrição n.º 25 999 707

### NO INTERIOR:

MATRIZ — VISCONDE DO RIO BRANCO-MG

AGÊNCIAS: CONTAGEM

DIVINÉSIA

GUIDOVAL

GUIRICEMA

PAULA CÂNDIDO

SÃO GERALDO

### BALANÇO GERAL EM 30 DE JUNHO, COMPREENDENDO MATRIZ E AGÊNCIAS

ATIVO		PASSIVO	
<b>A — DISPONÍVEL</b>		<b>F — NÃO EXIGÍVEL</b>	
Caixa	NCr\$ 1.450.867,06	Capital	NCr\$ 841.890,00
Banco do Brasil S/A	482.226,65	Aumento de Capital	338.500,00
Banco Central	—	Fundo de Reserva Legal	57.799,04
		Fundo de Indenizações Trabalhistas	9.966,13
		Outras Reservas e Fundos	594.669,59
			1.842.824,76
<b>B — REALIZÁVEL</b>		<b>G — EXIGÍVEL</b>	
Depositado no Banco Central:		Depósitos:	
em dinheiro	2.250.985,10	à vista	13.778.747,01
em títulos	64.665,34	e prazo	315.113,77
Cheques a Compensar	1.411.305,17		
Títulos Descontados	9.837.359,50	Sub Total	14.093.860,78
Empréstimos em C/Corrente	183.319,14		
Capital a Realizar	64.634,00	Outras Exigibilidades:	
Imóveis	169,31	Títulos Redescontados inclusive específico	97.900,00
Reavaliações de Imóveis	—	Outras Contas	5.234.331,42
Outras Aplicações	4.519.275,74		19.426.092,20
	18.331.713,30	<b>H — CONTA DE RESULTADOS PENDENTES</b> 129.568,97	
<b>C — IMOBILIZADO</b>		<b>I — CONTA DE COMPENSAÇÃO</b> 6.090.819,14	
Edifícios de Uso	238.321,99		
Reavaliações de Edifícios de Uso	320.308,26		
Instalações	102.701,11		
Outras Imobilizações	471.762,03		
	1.133.093,39		
<b>D — CONTA DE RESULTADOS PENDENTES</b> 585,53			
<b>E — CONTA DE COMPENSAÇÃO</b> 6.090.819,14			
<b>TOTAL</b>	<b>27.489.305,07</b>	<b>TOTAL</b>	<b>27.489.305,07</b>

### DEMONSTRAÇÃO DA CONTA "LUCROS E PERDAS" EM 30 DE JUNHO DE 1967

DÉBITO		CRÉDITO	
Despesas gerais	NCr\$ 734.390,58	Juros recebidos	NCr\$ 46.513,68
Impostos	24.694,13	Descontos	323.904,07
Juros pagos	42.901,49	Comissões recebidas	759.289,18
Outras contas	3.599,71	Rendas de Títulos e Valores	29.366,02
		Rendas eventuais	9.984,68
<b>SUB TOTAL</b>	<b>805.585,91</b>		
Fundo de Reserva Legal	18.173,58		
Fundo de Provisão	40.000,00		
Fundo para depreciação de móveis e utensílios	13.206,91		
Fundo para depreciação de instalações	635,05		
Fundo de reserva livre	87.470,38		
Despesas de instalações	14.605,80		
Doação a Fundação Mascote	10.000,00		
Dividendos a pagar à razão de 24% a.a.	79.380,00		
Gratificação à Funcionários e Diretores	100.000,00		
<b>TOTAL</b>	<b>1.169.057,63</b>	<b>TOTAL</b>	<b>1.169.057,63</b>

VISCONDE DO RIO BRANCO, 30 DE JUNHO DE 1967

Célio Teodoro Assunção  
 Diretor-Presidente  
 Marco Túlio Felício da Silva  
 Diretor

Tasso Assunção Costa  
 Diretor-Superintendente

Renato Teodoro Assunção  
 Diretor  
 Célio Gonzaga Pimenta  
 Téc. Cont. Reg. CRC-MG n.º 10.120







# Geometria eliminou só 6 em Engenharia

Seis candidatos apenas foram eliminados pela prova de Geometria realizada ontem na Pontifícia Universidade Católica como segunda etapa do Concurso de Habilitação às Escolas de Engenharia e Instituto Báltico.

A prova, iniciada às 13 horas e terminada às 17 horas, acabou de ser corrigida pelo computador eletrônico da PUC às 20 horas, reduzindo a 260 os mil candidatos inscritos. A próxima etapa será Física, às 12 horas de amanhã.

### OS APROVADOS

É a seguinte a relação dos nomes pela ordem alfabética:

- A**  
Adenir Gimeno Redus, Adriano Maciel Tavares, Afonso Henrique de Campos Barros, Afonso Nel Fontes Ramires, Alberto de Mattos Júnior, Albino Pereira Martins, Almir Parente Cronemberger, Américo Lobo Júnior, Américo Wash-
- B**  
Berta Maria Rodrigues.
- C**  
Carlos Alberto Ennes Carlello, Carlos Alberto Padilha Menezes, Carlos Alberto Pires de Sá Neto, Carlos Alberto Quintana Nova, Carlos Augusto Diniz Dias, Carlos Braune, Carlos de Oliveira Gravina, Carlos Sam-

ington Favilla Nunes Neto, Anadyr da Silveira Neves, André Smolentsov, Antônio Alberto de Freitas Ribeiro, Antônio Carlos Barreto Pereira Pinto, Antônio Carlos Mendes Bortol, Antônio Celso Pavão Vieira, Antônio Celso Silva Guimarães, Antônio Lázaro de Almeida, Antônio Luiz Carreira de Barros, Antônio Mário Sales Rodrigues, Antônio Sérgio Patrício Braga dos Santos, Aquilino Rodrigues Leal, Arey Melo Krieger, Arlindo Ramos Neto, Artur Alberto Chaves Faria, Ascendino D'Ávila Melo Neto, Atoas Rache Filho, Aureo Pereira Sardião.

palo Gonçalves, Celso Luiz Corrêa, Celso Luiz Pereira Claussen, Celso Martins Peguinha, César Augusto Vargas Pereira, César Roberto Dias de Abreu e Souza, Ciro Pereira Ávila, Cláudio Dourado Martins, Cláudio Interlandi, Ciro Manganon Filho.

**D**  
Dagoberto Fernandes Filho, Dilmar Santos da Silva, Dilson Araújo da Silva, Dirval Antônio Peres.

**E**  
Edison Hofke Costa, Edison Marcondes Freitas da Matta, Edmundo Alfredo Pochmann da Silva, Edson Luis Dias Tikkerpe, Eduardo Jorge, Eduardo Levy Bastos Figueira, Eduardo Levy Lassance Cunha, Eduardo Melin Horcades, Eduardo Nogueira Campos, Eládio Pereira Filho, Elso Valsdars de Araújo, Emanuel de Melo Vieira, Eurídice Vieira Tavares, Eugênio Eduardo Lopes de Oliveira, Evaldo de Souza Sarmiento,

**F**  
Fernando Antônio de Bellis, Fernando Antônio Roche França, Fernando Antônio Santos Beltriz, Fernando Faria Salgado, Fernando Henrique Lucio Bitencourt, Fernando Luiz Timóteo da Costa, Fernando Otávio Celi Vieira, Fernando Roderico Holanda Azevedo, Fernando Vêras Fortes, Fernando Vieira de Abreu Campanário, Fernando Vieira de Lima Neto, Francisco Villardo Santoro.

**G**  
Gabine Vieira da Silva Filho, Gilberto Galvês Oliveira, Gilberto Moura, Gilson Fundão, Gilson Soares Reis, Guilherme Malaquias dos Santos Neto, Gustavo Aguiar Rocha da Silva, Gustavo Mendes Tristão.

**H**  
Herbert Wilke Júnior.

**I**  
Ian David Turnbull, Ignácio Pinheiro, Isaac Zajd, Ivan Conti Seivas Gonçalves, Ivan de Araújo Ramos, Ivan Roberto Barbosa Grotzka, Ivan Viana Cabral, Ivo Sérgio Baran.

**J**  
Jacob Zimerfeld, Jacques Cleiman, Jairo Gomes Queiroz, Jau Jourdan, João Antônio Brusca Almeida, João Babelar Portela Filho, João Batista de Vilhena Padilha, João Batista Vilela Borges, João Carvalho Antunes, João de Deus Simplicio da Silva, João Luiz de Mazza Cerqueira, João Luiz Zambelli Pereira, Joel de Souza Dutra Junior, Jorge de Bessa Pinto, Jorge Ferreira Velasco, Jorge Maurício Campani de Christo, Jorge Pessoa Loureiro, José Balduino Moura, José Carlos Martins Lopes, José Cláudio Rêgo Aranha, José Cláudio Sant'Anna, José Conde Ideburque Leal, José de Aquino Xavier, José Francisco Vieira Coelho, José Guilherme Tavares dos Santos, José Lima da Silva, José Lincoln Carneiro Ramos, José Luis Ambrósio de Medeiros, José Luiz Pires Rodrigues, José Machado Evangelho Filho, José Mauro Figueiredo de Matos, José Roberto Oliveira de Moraes, José Stelbert Porto Soares, José Vieira da Costa Lopes, Joubert Roosevelt Fernandes, Júlio Alexandre Moreira Corrêa, Júlio César Christophe da Silva, Júlio César Soares Pinto Paeca.

**L**  
Laércio Henrique Ribeiro da Silva, Lauro César Cerqueira de Amorim, Lauro de Luca Camargo Junior, Lenine Rocha,

Lincoln Pires Lobo, Lisiane Sili Lee, Lúcio Ballester Marques, Luis de Figueiredo Pinheiro Abrantes, Luis Antônio dos Santos Teles, Luis Carlos Vaz Telles, Luis Cláudio Pires Guimarães, Luis Eduardo Ertal Monnerat, Luis Fernando Arceira Fernandes, Luis Fernando Leite de Carvalho, Luis Felipe Rodrigues de Araújo, Luis Gerzi, Luis Gonzaga Tannus Neves, Luis Roberto Forno, Luis Sérgio Augusto Borges.

**M**  
Maciel Victor Lopes Galvão, Maria Teixeira de Gouvêa, Manoel Ferreira Maciel, Manoel Prado Almeida, Marcello Corrêa Leite, Marcello Ribeiro de Miranda, Márcio Antônio de Lima Romero, Márcio Paulo Paes Lemos, Marco Antônio Barbosa de Oliveira, Marco Antônio de Andrade Rodrigues dos Santos, Marco Aurélio da Clemente Guedes, Marco Aurélio Portes, Marcos Arcuri Magalhães, Marcos Cerqueira Reif de Paula, Marcos Rozenberg, Marcos Santos Vahia de Abreu, Maria Elizabeth Nabuco Meyer, Mário Alves de Carvalho, Mário Ferreira de Aguiar Filho, Mário Sady Nemer, Maurício de Resende Matta, Maurício Loureiro, Fernandes Pereira, Miguel Mennasche, Milton de Sousa Cabral, Milton Gorinstein, Miracy Catão Pereira Filho, Muriilo Barbosa.

**N**  
Nelson Alves Santiago Filho, Nelson Hoinerf, Nelson Leatin Cunha, Newton Baptista Ferraz, Nicolau Couto Lopes Crava, Nicolau Manuel Vasconcelos Gonçalves Ribeiro, Nills Alex de Oliveira Wilken, Nilza Cláudia Barreto, Norma Rodrigues dos Santos.

**O**  
Oilton Braga, Orli Henriques, Oscar Moreira da Silva, Otávio Pereira Caldas.

**P**  
Pascual Manes, Paulo Antônio Vallante Alves, Paulo César Almeida Villa Verde, Paulo César Carnalhal Eyer, Paulo Eduardo Blum, Paulo Fernando Coelho de Sousa Pinho, Paulo Fernando Vieira da Silva, Paulo Renato Dias de Abreu e Sousa, Paulo Roberto Cunha, Paulo Roberto Normande Galvão, Paulo Sérgio Moraes de Freitas, Paulo Vellim de Medeiros, Paulo Vitor Linshears de Miranda Carneiro, Pedro Henrique de Bretas Freitas, Pedro Luis Tasso de Oliveira, Pedro Paulo Volo Akil, Pedro Sérgio Cardoso Braz, Pedro Stern.

**R**  
Rafael Goltsman Lerner, Rafael Joseph Belaciano, Raul Augusto Oliveira Sampaio de Sousa, Raimundo Vêras Nascimento, Renato Demerval Dias Braz, Renato Lindenberg dos Santos, René Mostardero Filho, Ricardo Alexandrino de Vasconcelos, Ricardo Caubi Coutinho, Ricardo Homem Dameron Oliveira, Ricardo Hesson Leal, Ricardo Toscano Müller, Roberto de Carvalho Carneiro, Roberto Gonçalves Pereira, Roberto Guilherme de Carvalho, Roberto Machado Teles, Roberto Regil Froes da Cruz, Rogério da Silva Cardoso, Romualdo Monteiro de Barros, Romualdo Guerardi, Ronaldo Henrique Silva, Ruben Luis da Silva Mafra, Rufino Dionísio Siqueira Carneiro, Rui Alberto Monteiro Rodrigues.

**S**  
Sally Schwartz, Saulo Cerqueira Leite, Sebastião Alberto Mesquita Mala, Sebastião de Paiva Magalhães Calvet, Selim Leone Dana, Sérgio Burello, Sérgio Carvalho Peixoto, Sérgio Grinberg, Sérgio José Maudreira, Sérgio Sodré da Silva, Sólton Carlos Wirz Seixas.

**T**  
Theodoro Caldas Polycarpo.

**U**  
Ubiratan de Oliveira Teixerira Lyra.

**V**  
Vanderlei Dias Confort, Vicente Noronha Filho, Vitor José Rodriguez Azambuja, Virgílio Noronha Ribeiro da Cruz, Volmer Vieira da Fonseca.

**W**  
Wagner Brasiliense Eleuthério Filho, Walcyr Fario Fernandes, Waldemar Loureiro Neto, Walter Villa Filho, William de Souza Araújo, William Wilson Carneiro Pereira das Neves, Wilmer João Peres Júnior, Wolney Carstena da Cunha.

**Z**  
Zilson Moura da Nóbrega.

# JULIO POETZSCHER

(MISSA DE 7.º DIA)

**+** A família de Julio Poetzscher agradece as manifestações de pesar recebidas por ocasião de seu falecimento e convida seus amigos para assistirem à missa de 7.º dia que, em intenção de sua boníssima alma, manda celebrar 3.ª-feira, dia 18, às 9,30 horas, no altar-mor da Igreja da Candelária. (P)

# JULIO POETZSCHER

(MISSA DE 7.º DIA)

**+** Julop Importação e Exportação S.A. agradece as manifestações de pesar recebidas por ocasião do falecimento de seu Diretor-Presidente — JULIO POETZSCHER — e convida seus parentes e amigos, para assistirem à missa de 7.º dia que, em sufrágio de sua alma, será celebrada, terça-feira, dia 18, às 9,30 horas, no altar-mor da Igreja da Candelária. (P)

# JULIO POETZSCHER

(MISSA DE 7.º DIA)

**+** Fazenda das Quatro Meninas Ind. Agro-Pecuárias S.A. — Botucatu, Estado de São Paulo, agradece as manifestações de pesar recebidas por ocasião do falecimento de seu Diretor-Presidente — JULIO POETZSCHER — e convida seus parentes e amigos para assistirem à missa de 7.º dia que, em sufrágio de sua alma, será celebrada terça-feira, dia 18, às 9,30 horas, no altar-mor da Igreja da Candelária. (P)

# JULIO POETZSCHER

(MISSA DE 7.º DIA)

**+** Importadora Cinematográfica Ltda. agradece as manifestações de pesar recebidas por ocasião do falecimento de seu sócio — JULIO POETZSCHER — e convida seus parentes e amigos, para assistirem à missa de 7.º dia que, em sufrágio de sua alma, será celebrada, terça-feira, dia 18, às 9,30 horas, no altar-mor da Igreja da Candelária. (P)

## ODILON DA SILVA VIOLANTE

(MISSA DE 7.º DIA)

**+** A família de ODILON DA SILVA VIOLANTE convida parentes e amigos para assistirem à missa de 7.º dia que em intenção de sua alma será rezada amanhã, 17, às 7 horas, na Igreja de Nossa Senhora da Conceição, Praça Padre Miguel, 425 — Realengo. Antecipadamente agradecemos a todos que comparecerem a esse ato de piedade cristã. (P)

## JULIO POETZSCHER

(MISSA DE 7.º DIA)

**+** A Diretoria do Club Comercial, consternada com a morte de seu ex-Presidente convida seus consócios e amigos para a missa de 7.º dia a realizar-se na Igreja da Candelária, dia 18, às 9:30 horas.

## CARLOS ARMANDO PRIMAVERA

(MISSA DE 7.º DIA)

**+** Irmãos, cunhados, sobrinhos, primos e demais parentes, agradecem as manifestações de pesar recebidas por ocasião do falecimento do seu querido CARLOS e convidam para a missa de 7.º dia, que será realizada em intenção de sua alma, às 11h e 30m, do dia 18 de julho, terça-feira, na Igreja de São Francisco de Paula.

## LUCIO JOSÉ PAES NUNES PEREIRA

(MISSA DE 30.º DIA)

**+** Sua família agradece as manifestações de pesar recebidas por ocasião de seu falecimento e convida parentes e amigos para assistirem à missa que, em sufrágio de sua boníssima alma, fará celebrar terça-feira, dia 18, às 9 horas, na Igreja de Santa Teresinha, à Rua Mariz e Barros número 354. (P)

## Carlos Armando Primavera

(MISSA DE 7.º DIA)

**+** Isis de Almeida Primavera, filhos, netos, genro, nora e demais parentes agradecem as manifestações de pesar recebidas por ocasião do falecimento do seu querido esposo, pai, avô e sogro CARLOS, e convidam para a missa de 7.º dia que será celebrada em intenção de sua alma às 11h30m do dia 18 de julho, terça-feira, na Igreja de São Francisco de Paula.

### AVISOS RELIGIOSOS

#### CULTO EM AÇÃO DE GRAÇAS

Secretário de Educação

Rev. Benjamin Moraes

A Igreja Presbiteriana de Copacabana, à Rua Barata Ribeiro, 335, fará realizar um culto em ação de graças pelo aniversário natalício de seu pastor, Rev. Benjamin Moraes, no próximo dia 19, às 10 horas da manhã, em seu templo.

## Abílio Ázera Dias

(MISSA DE 7.º DIA)

**+** Arnaldo, Maria da Glória, Jandyra, Zilda Ázera Dias e Celita, agradecem sensibilizados as manifestações de pesar que receberam por ocasião do trágico falecimento de seu querido ABÍLIO e convidam os parentes e amigos para assistirem à missa de 7.º dia que mandam celebrar, 2.ª-feira, dia 17, às 9 horas, na Igreja da Candelária.

## SIMÃO KALED KIMAI

(MISSA DE 30.º DIA)

**+** Viúva Mathilde Bacil Kimaíd, filhos, genros, noras e netos agradecem sensibilizados as manifestações de pesar quando do falecimento do seu inesquecível esposo, pai e avô, e convidam para a missa de 30.º dia, a ser celebrada dia 17, às 10,30 hs., na Igreja de Nossa Senhora do Rosário, à Av. 15 de Novembro, Petrópolis. (P)

## WALDEMAR PREVIDI

(MISSA DE 1.º ANO)

## PAULO CESAR G. PREVIDI

(MISSA DE 30.º DIA)

**+** METALÚRGICA ABRAMO EBERLE S/A. convida seus clientes, amigos e parentes do seu inesquecível gerente WALDEMAR PREVIDI para a missa de 1.º ano de sua morte, bem como da missa de 30.º dia do seu filho PAULO CESAR G. PREVIDI, a realizar-se no dia 17 de julho (segunda-feira) às 11,30 horas, na Igreja de N. Sra. da Conceição e Boa Morte, sito à Rua do Rosário, esquina de Av. Rio Branco. Antecipadamente agradecemos a todos que comparecerem a esse ato de fé cristã. (P)

# JULIO POETZSCHER

(MISSA DE 7.º DIA)

**+** A ASSOCIAÇÃO COMERCIAL DO RIO DE JANEIRO convida seus Diretores e associados para a missa de 7.º dia que manda celebrar por alma do seu Benemérito e Vice-Presidente JÚLIO POETZSCHER, terça-feira, dia 18, às 9,30 hs., no altar do Santíssimo Sacramento da Igreja da Candelária.

# CARLOS DREHER NETO

**+** Dreher S.A. cumpre o doloroso dever de participar o falecimento de seu Diretor-Presidente CARLOS DREHER NETO ocorrido ontem em Bento Gonçalves (Rio Grande do Sul). O entêrrão será realizado hoje às 9 horas. (P)



# Dilema, Fiapo e Vous Voilà decidem GP 16 de Julho

## Gava derrotou La Française após reacionar na reta com direção firme de J. Brizola

Gava, treinada por Manuel de Souza e defendendo os interesses do Stud Maria Terezinha Amorim, beneficiada pelo peso — 49 kg — venceu ontem a Prova Especial de 1.600 metros, reacionando na reta de chegada, depois de dominada por Fairy Flower, e defendendo-se de La Française que tentava em desmontar junto à grade de dentro.

O cavalo Egls, reaparecendo no Hipódromo da Gávea, acompanhou o ritmo acelerado de Al-Jabbar, até a metade da reta, quando atacou e dominou-o sem muito esforço, partindo até o espelho de chegada para completar os 2.400 metros na pista de areia pesada em 1602/5, tempo bom, levando-se em conta a campanha dos animais participantes.

Resultados completos de ontem:

### 1.º PAREO — 1.200 metros — Pista: AP — Prêmio: NCr\$ 2.000,00

N.º	Nome	Kg	NCr\$	Dupla	NCr\$
1.º	Elmira, J. Machado	56	0,27	11	1,26
2.º	Igaruama, J. Pinto, ap.	53	0,42	12	0,99
3.º	Arane, J. Reis	56	3,11	13	0,69
4.º	Parana, A. Ramos	56	1,06	14	0,21
5.º	Elvette, J. B. Paulileo	56	0,95	22	4,62
6.º	Quedules, A. Ricardo	56	0,42	23	2,10
7.º	Hedidia, A. Santos	56	1,10	24	1,21
8.º	Maria, J. Borja	56	1,42	23	0,64
				34	0,60
				44	0,93

Diferenças: Vários corpos e 1/2 corpo. Tempo: 57"2/5. Vencedor: (1) NCr\$ 0,21. Dupla: (24) 0,27. Placês: (3) 0,15 e (3) 0,26. Treinador: Manuel de Souza.

### 2.º PAREO — 2.400 metros — Pista: AP — Prêmio: NCr\$ 1.200,00

N.º	Nome	Kg	NCr\$	Dupla	NCr\$
1.º	Egls, A. Ricardo	56	0,23	12	0,23
2.º	Al-Jabbar, J. Pinto, ap.	53	0,30	13	0,53
3.º	Fiel, O. F. Silva, ap.	50	0,55	14	0,53
4.º	Quilaps, J. Borja	50	0,71	22	0,96
5.º	Rita Sosa, A. Santos	50	1,10	23	0,65
6.º	Cantleiver, L. Santos	50		24	0,50
7.º	Egon, A. Ramos	54	0,56	33	3,52
				34	0,79
				44	3,13

Não correram: Slix e Despacho. Diferenças: 2 1/2 corpos e paleta. Tempo: 160"2/5. Vencedor: (3) NCr\$ 0,23. Dupla: (12) 0,23. Placês: (3) 0,16 e (1) 0,12. Treinador: Valdomiro Gomes de Oliveira.

### 2.º PAREO — 1.600 metros — Pista: AP — Prêmio: NCr\$ 1.600,00

N.º	Nome	Kg	NCr\$	Dupla	NCr\$
1.º	Taarup, J. Borja	57	0,50	11	0,43
2.º	Escol, S. M. Cruz	57	0,35	12	1,53
3.º	Gurundi, A. Santos	57	0,19	13	0,46
4.º	El Capitão, A. Ricardo	57	0,45	14	0,26
5.º	Mambum, F. Estêves	57	2,44	23	2,97
6.º	Ermita, J. Reis	57	1,83	24	3,26
7.º	Embalio, J. Pinto, ap.	54	0,54	33	1,33
				34	0,44
				44	3,17

Não correu: Alilate. Diferenças: Vários corpos e 3/4 de corpo. Tempo: 101"4/5. Vencedor: (2) 0,38. Dupla: (14) 0,36. Placês: (2) 0,25 e (1) 0,27. Treinador: Geraldo Morgado.

### 1.º PAREO — 1.200 metros — Pista: AP — Prêmio: NCr\$ 1.200,00

N.º	Nome	Kg	NCr\$	Dupla	NCr\$
1.º	Manoel, A. Santos	56	0,27	11	1,03
2.º	Amália, O. F. Silva, ap.	52	0,44	12	0,53
3.º	Quasi, M. Carvalho	54	1,51	13	0,57
4.º	Beaurovera, J. Machado	56	0,40	14	0,29
5.º	Salvadores, R. Carmo, sp.	54	0,51	22	1,79
6.º	Himation, J. B. Paulileo	56	0,60	23	0,52
7.º	Mariano, J. Borja	53	0,24	24	0,46
8.º	Tatiana, F. Pinto, sp.	53	0,62	33	2,76
9.º	La Garçon, J. Ramos	54	0,58	34	1,09
				44	0,90

Não correram: Caudillo, Kirinã, Kirinã, Kiko e Panambi. Diferenças: 1 corpo e 2 corpos. Tempo: 72"2/5. Vencedor: (18) NCr\$ 0,7. Dupla: (14) 0,29. Placês: (10) 0,14, (2) 0,17 e (12) 0,27. Treinador: Mariane Sales.

### 5.º PAREO — 1.600 metros — Pista: AP — Prêmio: NCr\$ 1.600,00 (PROVA ESPECIAL)

N.º	Nome	Kg	NCr\$	Dupla	NCr\$
1.º	Gava, J. Brizola, ap.	50	3,10	11	5,69
2.º	La Française, J. B. Paulileo	55	0,30	12	1,11
3.º	Fairy Flower, J. Machado	56	2,24	13	0,34
4.º	Soldier, L. Cordeiro	52	1,51	14	0,31
5.º	Chir de Lume, J. Borja	57	0,20	22	0,20
6.º	Parida, O. F. Silva, ap.	58	0,18	23	0,93
7.º	Nouvelle Vague, L. Santos	50	3,98	24	0,96
8.º	Preness, F. Estêves	56		33	0,73
9.º	Salomé, J. Silva	54	2,37	34	0,76
				44	2,05

Não correu: Tabatina. Diferenças: 1/2 corpo e 3/4 de corpo. Tempo: 105"3/5. Vencedor: (5) NCr\$ 3,16. Dupla: (14) 0,31. Placês: (9) 0,22, (1) 0,13 e (3) 0,11. Treinador: Manuel de Souza.

### 6.º PAREO — 1.300 metros — Pista: AP — Prêmio: NCr\$ 1.600,00

N.º	Nome	Kg	NCr\$	Dupla	NCr\$
1.º	Iria, J. G. Martins	57	0,27	11	1,23
2.º	Gláudia, L. Santos	57	0,65	12	0,54
3.º	Hematita, A. Ricardo	57	0,21	13	0,26
4.º	Quirante, A. Nery	57	2,57	14	1,26
5.º	Negromancie, J. Machado	57	0,20	22	2,31
6.º	Candy Queen, H. Vasconcelos	57	7,03	23	0,30
7.º	Leir, L. Santos	57	1,55	34	1,57
8.º	Goga, A. Santos	57	1,24	33	1,51
				44	2,27
				54	13,33

Diferenças: 1 1/2 corpo e vários corpos. Tempo: 85". Vencedor: (5) NCr\$ 0,27. Dupla: (23) 30,06. Placês: (5) 0,15, (4) 0,40 e (3) 0,14. Treinador: Zilmir D. Guedes.

### 7.º PAREO — 1.300 metros. Pista: AP. Prêmio: NCr\$ 1.600,00

N.º	Nome	Kg	NCr\$	Dupla	NCr\$
1.º	Galliard, F. Estêves	57	1,61	11	0,85
2.º	Sorrito, J. Reis	57	1,44	12	0,44
3.º	Don Risco, J. G. Martins	57	0,82	13	0,51
4.º	Arminho, J. B. Paulileo	57	0,45	14	0,72
5.º	Alman, N. Cordeiro	57	2,43	22	1,53
6.º	El Zieg, J. Pinto, ap.	57	0,81	23	0,24
7.º	Town, J. Borja	54	0,68	24	0,61
8.º	Patchouly, A. Ramos	57	0,49	33	0,59

Não correu Gerlan. Diferenças: Mínima e 2 corpos. Tempo: 84". Vencedor: (9) NCr\$ 1,81. Dupla: (23) 0,34. Placês: (6) 0,44, (5) 0,56 e (6) 0,46. Treinador: Ernani Freitas.

### 8.º PAREO — 1.600 metros. Pista: AP. Prêmio: NCr\$ 1.600,00

N.º	Nome	Kg	NCr\$	Dupla	NCr\$
1.º	Clericato, C. Morgado	53	0,37	11	1,19
2.º	Melastê, J. Borja	53	0,23	12	0,59
3.º	Mangaidão, J. Silva	53	0,29	13	0,29
4.º	Chiclé Brown, S. Sousa	52	0,73	14	0,55
5.º	Miljo, S. Silva	52	0,85	22	2,27
6.º	Xadzo, J. Queiroz, ap.	48	2,20	23	1,67
7.º	Falconet, J. Pinto, ap.	49	2,23	24	1,21

Não correu Carabancha. Diferenças: 2 corpos e 3/4 de corpo. Tempo: 106". Vencedor: (7) NCr\$ 0,37. Dupla: (23) 0,29. Placês: (7) 0,13, (11) 0,12 e (1) 0,12. Treinador: Paulo Morgado.

### 9.º PAREO — 1.600 metros. Pista: AP. Prêmio: NCr\$ 1.600,00

N.º	Nome	Kg	NCr\$	Dupla	NCr\$
1.º	Ursador, A. Santos	57	0,25	11	1,35
2.º	Leão Ceado, D. Moreira	58	0,59	12	1,19
3.º	Quadrin, J. Pedro Filho	55	1,03	13	0,37
4.º	Quick Brown, S. Sousa	52	0,73	14	0,50
5.º	Quemal, J. Reis	57	0,78	22	0,54
6.º	Desosmo, E. Marinho, ap.	47	1,45	23	0,64
7.º	Xidzo, J. Pinto, ap.	51	2,24	24	0,85
8.º	Arkepan, J. Machado	56	0,53	33	0,33

Não correu Quaslap. Diferenças: Vários corpos e paleta. Tempo: 104"3/5. Vencedor: (7) NCr\$ 0,28. Dupla: (23) 0,33. Placês: (7) 0,16, (8) 0,23 e (3) 0,24. Treinador: Jorge Morgado.

### MOV. DAS APOSTAS: NCr\$ 375 117,00 — CONCURSOS: NCr\$ 22 935,50. TOTAL: NCr\$ 498 652,70.

## Resultados dos concursos

Bôlo de 7 pontos — Não teve vencedor — Acumulou em NCr\$ 8.353,30

Betting Duplo — 12 Vencedores — Ráteis NCr\$ 449,26

Dilema, Fiapo e Vous Voilà são os nomes mais credenciados do Grande Prêmio Dezesses de Julho, programado para hoje à tarde no Hipódromo da Gávea, em 2.400 metros, na pista de grama, com dotação de NCr\$ 5 mil (cinco milhões de cruzeiros antigos), que servirá, inclusive, como teste para grande número de competidores para o próximo G.P. Brasil.

O favorito da prova deverá ser mesmo o potro Dilema, apesar dos contratempos sofridos durante a viagem São Paulo—Rio, desembarcando na Gávea com uma das patas inchadas e algumas escoriações nas ancas, mas na manhã de sexta-feira, já apresentava sensíveis melhoras, tanto que foi aprovado pelo freio Luis Rigoni.

Dilema deverá correr e vender caro a sua derrota, amparado por exercícios animadores realizados em São Paulo, e ainda pelo segundo lugar obtido diante de Neleu no G.P. Jô-quei Clube Brasileiro, na terceira prova da triplice coroa carloca e brasileira. Só não irá à rata, se o local atingido voltar a inflamar ou seus responsáveis preferirem guardá-lo para os três quilômetros do G.P.

### PONTO DE PARTIDA

Dilema deverá correr e vender caro a sua derrota, amparado por exercícios animadores realizados em São Paulo, e ainda pelo segundo lugar obtido diante de Neleu no G.P. Jô-quei Clube Brasileiro, na terceira prova da triplice coroa carloca e brasileira. Só não irá à rata, se o local atingido voltar a inflamar ou seus responsáveis preferirem guardá-lo para os três quilômetros do G.P.

## Montarias oficiais, treinadores e Jôquei últimas "performances" para hoje

### 1.º PAREO — AS 13H30M — 1.300 METROS — RECORDE: 78"2/5 — FARINELLI — PREMIO: NCr\$ 2.000,00.

Animais	Jôqueis	Cl.	Kg.	Treinadores	Ult. Performance	Dis. Pista	Tempo
1-1 Uracha, J. Machado	x	56	C. Pereira	2.º de Invitation	1.400 AU	90"3/5	
2-2 Senza Fine, L. Santos	2	56	P. Morgado	4.º de Quedules	1.200 AL	78"3/5	
3-3 Caudillo, J. B. Paulileo	4	56	L. Ferreira	8.º de Quedules	1.200 AL	78"3/5	
4-4 Pique, J. Diniz	3	56	J. S. Silva	U.º de U. Neguinha	1.200 AM	78"2/5	
5-5 Revolucionária, B. Alves	1	56	Alv. Rosa	Estreante	Estreante		

### 2.º PAREO — AS 14 HORAS — 1.600 METROS — RECORDE: 94"3/5 — GARÇA — PREMIO: NCr\$ 1.600,00.

Animais	Jôqueis	Cl.	Kg.	Treinadores	Ult. Performance	Dis. Pista	Tempo
1-1 Christine, J. B. Paulileo	1	57	J. Lourenço P.º	4.º de Garça	1.200 AM	77"	
2-2 Alana, S. Silva	x	57	M. Sousa	8.º de Iria	1.200 AP	84"3/5	
3-3 Minha Gatinha, A. Ricardo	x	57	N. Pires	4.º de Iria	1.200 AP	84"3/5	
4-4 Mascocita, J. Paltta	2	57	C. I. P. Naves	1.200 GL	82"3/5		
5-5 Proença, R. Carmo	x	57	A. P. Silva	6.º de Garça	1.200 AM	77"	
6-6 Louis Bello, A. Santos	2	57	E. Coutinho	6.º de Garça	1.200 AM	105"	
7-7 Fátima, M. Henrique	5	57	S. P. Gomes	1.º de Iria	1.200 GL	93"3/5	
8-8 Rocha Negra, L. Santos	4	57	J. E. Sousa	6.º de Iria	1.200 GL	93"3/5	

### 3.º PAREO — AS 14H30M — 1.600 METROS — RECORDE: 94"3/5 — GARÇA — PREMIO: NCr\$ 1.200,00.

Animais	Jôqueis	Cl.	Kg.	Treinadores	Ult. Performance	Dis. Pista	Tempo
1-1 Fúco, A. Santos	x	56	L. Ferreira	7.º de Fair River	1.400 AM	89"	
2-2 Bepomafina, J. Pedro Filho	x	56	A. V. Neres	U.º de Fair River	1.400 AM	89"	
3-3 Hólia, A. Machado	x	56	R. Carrapito	4.º de Fair River	1.400 AM	89"	
4-4 Sausoville, A. Ramos	x	56	R. Silva	5.º de Fair River	1.400 AM	89"	
5-5 Dragão, L. Acuña	x	56	A. Araújo	6.º de Fair River	1.400 AM	89"	
6-6 Rio Negro, J. Pinto	x	56	Idem	1.º de U. Garç.	1.200 AP	104"3/5	
7-7 Cuore, A. M. Caminha	x	56	B. P. Carvalho	4.º de Kroche	1.200 AP	82"	
8-8 Mastro, J. Borja	x	56	M. Mendonça	2.º de Kroche	1.200 AP	82"	
9-9 Mengo, J. Paulileo	x	56	G. Fajó	1.200 GL	97"3/5		
10-10 Hal-Sô, J. B. Paulileo	x	56	Idem	1.200 GL	83"		
					1.400 AM	89"	

### 4.º PAREO — AS 15 HORAS — 1.300 METROS — RECORDE: 77" — OKAYAMA — PREMIO: NCr\$ 1.600,00.

Animais	Jôqueis	Cl.	Kg.	Treinadores	Ult. Performance	Dis. Pista	Tempo
1-1 Guarujá, H. Vasconcelos	7	57	A. Araújo	3.º de Gurupá	1.200 AU	78"	
2-2 Garbo, A. Santos	9	57	M. Sousa	7.º de Moacan	1.600 AL	102"	
3-3 Palpite Infeliz, A. Ricardo	3	57	H. Carrapito	4.º de Moacan	1.600 AL	102"	
4-4 Nastro, O. F. Silva	2	57	E. P. Coutinho	5.º de Moacan	1.600 AL	102"	
5-5 Artisan, C. Morgado	5	57	R. Silva	6.º de Gurupá	2.000 AP	138"4/5	
6-6 Turru Severin, J. B. Paulileo	8	57	P. Morgado	1.º de Querubim	1.200 AU	78"	
7-7 Gerônimo, F. Estêves	8	57	J. L. Pedrosa	U.º de Moacan	1.600 AL	102"	
8-8 Cos D'Or, J. Alves	4	57	G. Fajó	1.º de Tspirai	1.200 GL	78"2/5	
9-9 Good Looking, J. Machado	4	57	E. de Freitas	5.º de Moacan	1.600 AL	102"	
10-10 Tigrez, J. Reis	10	57	F. Costas	1.º de Armínio	1.200 GL	91"4/5	
11-11 Abismado, J. Pinto	6	57	E. Coutinho				

### 5.º PAREO — AS 15H35M — 2.400 METROS — RECORDE: 145"1/5 — LOHENGRIN — PREMIO: NCr\$ 3.000,00.

Animais	Jôqueis	Cl.	Kg.	Treinadores	Ult. Performance	Dis. Pista	Tempo
1-1 Fiapo, A. Santos	3	61	M. Sousa	2.º de Maverick	3.000 GM	189"4/5	
2-2 Dilema, L. Rigoni	6	61	Idem	8.º de Maverick	3.000 GM	189"4/5	
3-3 Tajar, J. Borja	1	58	A. Magalhães	2.º de Maverick	3		



NOVO CAMINHO

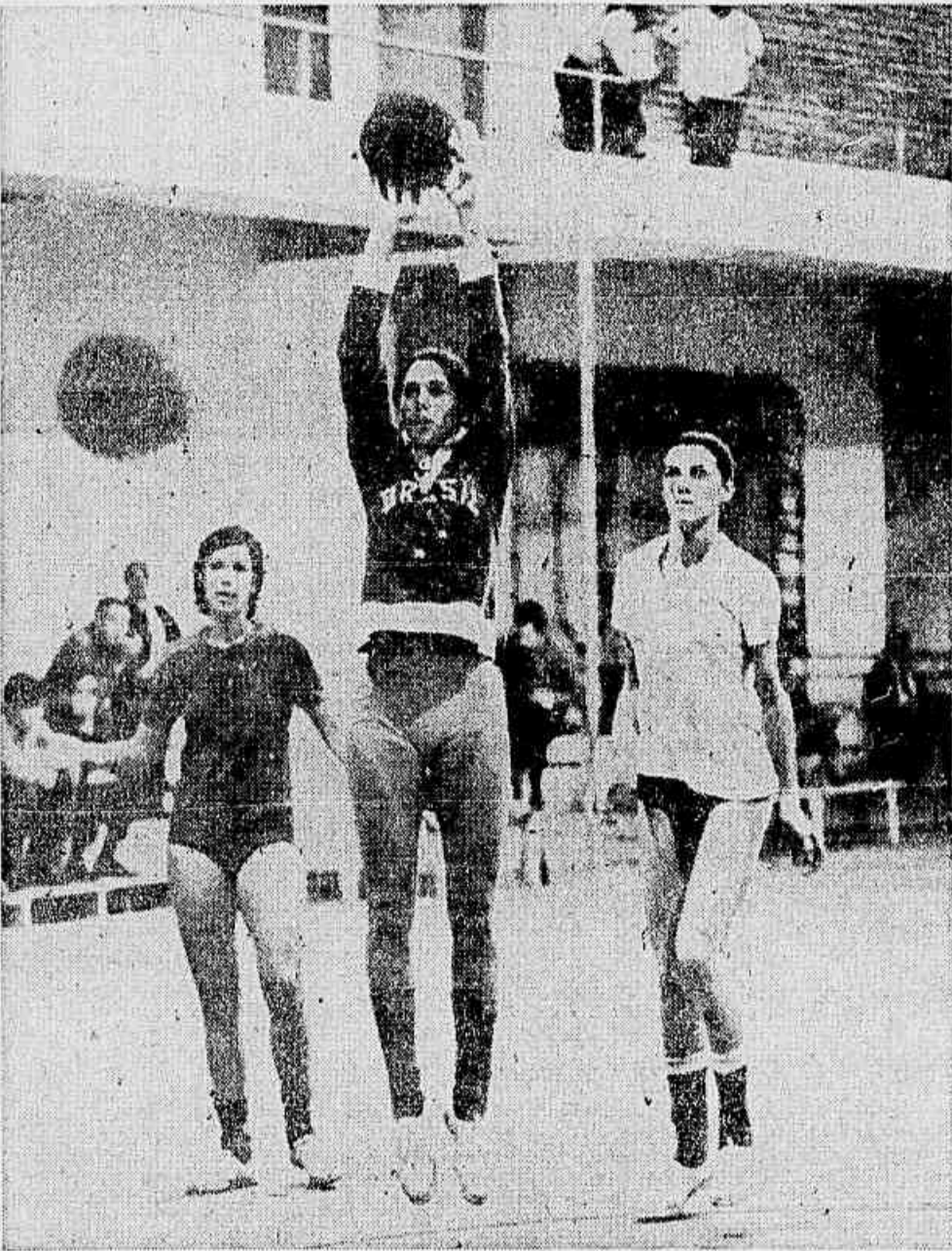

A utilização de Luci e Rosália, ao lado da veterana Nilza, pode abrir caminho à renovação

NOVA ESPERANÇA



Só depois de cinco anos de atletismo é que Irene foi descoberta para a prova de fundo e em agora a Winnipeg como uma das esperanças do Brasil

# Basquete luta no Canadá por títulos que sempre foram dos Estados Unidos

Victor Garcia

Para tentar roubar dos Estados Unidos a hegemonia absoluta que detém nas competições de basquetebol, nos setores masculino e feminino, desde a instituição dos Jogos Pan-Americanos, em 1951, as seleções brasileiras viajam hoje à noite para a cidade canadense de Winnipeg. Tiveram um preparo abalxo do desejo, mas que ainda assim deixa antever a possibilidade de sucesso, pelos adversários que deverão enfrentar.

Nun paradoxo, a representação masculina é a que ostenta melhor forma técnica, mas a feminina reúne maiores condições de êxito, justamente porque lhe caberá tarefa mais árdua, figurando como seu único oponente de respeito o quinteto dos Estados Unidos — de qualidade inferior, se for o mesmo do último Mundial — enquanto o quadro masculino, além dos Estados Unidos, terá que se haver com outros bons adversários, dentre eles Canadá, Porto Rico, México e Peru.

### NOVOS NOMES

O selecionado masculino brasileiro, após destacada campanha no Mundial do Uruguai, onde não obteve o tricampeonato mas ombrou-se tecnicamente aos principais competidores, irá para Winnipeg sob nova orientação. Kanela entregou o posto ao ex-jogador Edson Bispo, que vem contando com o apoio integral dos seus comandados, quase todos ex-companheiros de clube ou das próprias seleções brasileiras.

O elenco para os Jogos Pan-Americanos será quase o mesmo do Mundial, repetindo-se nove nomes — Suicar, Amauri, Mosquito, Meron, Jatir, Zé Olavo, Hélio Rubens e Emil Rached, de São Paulo; e Sérgio, da Guanabara. Os paulistas Ubiratã e Edvar e o carioca César sairão, deixando as respectivas vagas para Vladimir, Josildo e Vitor, todos de São Paulo. Ubiratã e Edvar certamente farão falta, pois ostentam forma excepcional, como ficou patenteado ao curso do Campeonato Mundial, mas as suas ausências serão recompensadas por jogadores de qualidade técnica reconhecida.

Notícias chegadas de São Paulo atestaram que a seleção masculina iniciou de forma precária o treinamento, dia 26 último. Como sempre acontece — e isto é um dos eternos problemas do esporte amador brasileiro — a maior parte dos jogadores tinha assuntos particulares a resolver, enquanto outros apresentavam as clássicas desculpas, para não forçarem o físico desde logo.

Com o passar dos dias, entretanto, os rapazes pareceram se imbuir da responsabilidade que lhes cabia e, também, para não deixar o

técnico Edson em má situação, resolveram aderir aos treinos com o máximo empenho. Recentes informações de observadores da CBB que estiveram em São Paulo dão conta do bom estado técnico da seleção masculina, dentro da mesma linha observada no Mundial, afirmando-se que agora serão proporcionadas maiores chances a jogadores que estiveram na suplência no Uruguai, tais como Sérgio, Emil Rached e Hélio Rubens.

Os brasileiros, a exemplo do que sucede nas Olimpíadas, terão nos Estados Unidos os adversários de maior expressão. Caso os norte-americanos mandem ao Canadá a mesma equipe do Mundial, o Brasil verá aumentar as possibilidades de pela primeira vez conquistar o título dos Jogos Pan-Americanos. Não que os Estados Unidos estivessem mal representados no Mundial. Pelo contrário: sua equipe era de qualidade superior, mas a derrota categórica (80x71) que lhe impôs o Brasil cria fundadas esperanças de novo êxito, desta feita.

Mas se os norte-americanos utilizarem outro elenco, aí a coisa muda de figura, sendo necessário aguardar o desenvolvimento da competição, para aquilatar o seu poderio. Também precisam ser olhados com respeito o Canadá, que possui retrospecto no basquetebol e atrairá nos próprios domínios, bem como Porto Rico, México e Peru. Porto Rico exibiu-se abalxo da crítica no recente Mundial, mas os seus responsáveis assinalaram a ausência de seis titulares na equipe, afirmando que estes elementos estariam presentes em Winnipeg. O México venceu a série de consolação do Mundial, mostrando um basquetebol de boa qualidade, residindo na baixa estatura dos jogadores a sua maior deficiência. Finalmente, os peruanos têm evoluído bastante de uns anos para cá e a prova disso é a atuação destacada que têm cumprido nos últimos Sul-americanos e na Olimpíada de Tóquio, quando, inclusive, derrotaram o Brasil.

### TAMBEM NOVIDADES

Da mesma forma que o selecionado masculino, o feminino irá a Winnipeg com três jogadoras diferentes das que integraram o elenco no Campeonato Mundial da Tcheco-Eslavaquia e orientadas por outro treinador. Após o fracasso técnico neste certame, advogamos — e continuamos a fazer — o nosso ponto-de-vista — a completa renovação do basquete feminino brasileiro, para continuar competindo em nível semelhante ao dos principais centros. Bem sabemos que uma renovação nestes moldes não se processa da noite para o dia, mas torna-se imperioso começar o penoso trabalho

agora, para que se obtenham resultados o mais breve possível.

O Sr. José Simões Henriques, chefe da delegação brasileira ao mundial e, por coincidência, vice-presidente técnico da CBB, nos disse em conversa informal, ainda na Europa, que pretendia citar em relatório os nomes de algumas jogadoras que, no seu entendimento, não tinham mais condições técnicas para integrar a seleção brasileira. Posteriormente, ao redigir o relatório, aquele dirigente preferiu omitir nomes mas declarou em determinado trecho: "a equipe moderna ideal é aquela que: a) — precisa ter "pivôs" que, além de serem bons nos rebotes, saibam correr com desenvoltura, com ou sem a bola, e saibam arremessar com precisão; b) — precisa ter jogadores, não "pivôs", que saibam jogar como "pivô", que sejam bons nos rebotes, que arremessem a cesta com eficiência, que passem e driblem muito bem, que tenham muita velocidade, com ou sem bola. Aliado a tudo isso, precisamos também estar preparados física e moralmente, além de serem humildes, sem se acovardarem".

Em conclusão deste raciocínio, afirmou: "pouquíssimas jogadoras brasileiras que estiveram na Tcheco-Eslavaquia possuem as condições acima exigidas; não quero dizer com essa declaração que se deve acabar com o basquetebol feminino, mas sim que devemos renovar a equipe, buscando jogadoras mais apropriadas, com vistas ao Campeonato Mundial, único Campeonato em que a equipe brasileira joga contra adversários fortes. E nestes 4 anos que nos separam do próximo Mundial Feminino precisamos arranjar meios de fazer com que a equipe brasileira venha a realizar jogos com os centros mais avançados, sem o que estaremos caminhando inexoravelmente para o declínio total. Como exemplo do que afirmo, cito a equipe norte-americana, que de bicampeã do mundo passou à última, no recém-Campeonato, porque as suas atuais jogadoras, além de isolamento em que vivem, não mais possuem as qualidades acima citadas, apesar de jogarem no padrão tradicional e serem de boa estatura".

Como se objetar que a equipe-base estruturada por Renato Brito Cunha, com Nilza, Marlene, Delci, Angelina e Lais, está muito inferior àquela da que participou do Mundial e isto nós podemos constatar durante o treino que presenciaremos quarta-feira última, na Gávea, contra a equipe juvenil masculina da Fundação de Bem-Estar do Menor. Mas se objetarmos em termos de renovação, visando competições realmente importantes, como o próximo Mundial, continuamos na mesma, pois daqui a quatro anos somente uma ou duas jogadoras da equipe acima terão condições de defender ainda a seleção.

Como se objetar que a equipe-base estruturada por Renato Brito Cunha, com Nilza, Marlene, Delci, Angelina e Lais, está muito inferior àquela da que participou do Mundial e isto nós podemos constatar durante o treino que presenciaremos quarta-feira última, na Gávea, contra a equipe juvenil masculina da Fundação de Bem-Estar do Menor. Mas se objetarmos em termos de renovação, visando competições realmente importantes, como o próximo Mundial, continuamos na mesma, pois daqui a quatro anos somente uma ou duas jogadoras da equipe acima terão condições de defender ainda a seleção.

go dos repetidos insucessos, sempre que participar de competições importantes". E acrescentamos: "atingimos a encruzilhada que não permite alternativa: ou se procede à renovação — conservando-se algumas poucas veteranas e arcando com o ônus decorrente do lançamento de jogadoras novas no âmbito internacional — ou é melhor o Brasil deixar de competir".

O nosso pensamento coincidiu, em linhas gerais, com o expresso posteriormente pelo Sr. Simões Henriques em seu relatório, mas, para surpresa nossa, a convocação feita pelo setor técnico da CBB, visando o Pan, conservou as doze jogadoras da campanha do Mundial — Marlene, Nilza, Angelina, Nadir, Delci, Norminha, Jaci, Neuzona, Lais, Ritinha, Maria Helena e Heleninha —, acrescentando apenas três estreantes — Luci, Rosália e Elzinha. Dentre todas, as nove primeiras citadas do elenco que participou do Mundial serão conservadas para os Jogos Pan-Americanos.

Como as novatas Jaci e Neuzona figuram na lista, o mesmo sucedendo com Luci, Rosália e Elzinha, poderíamos considerar que quase 50% da seleção brasileira sofreu renovação; mas o nosso otimismo arrefece quando sabemos que Luci e Rosália foram incluídas devido ao pedido de dispensa formulado pelas veteranas Maria Helena e Heleninha. A rigor, apenas uma veterana foi trocada na atual seleção — Ritinha —, que deu lugar à jovem e futurosa Elzinha.

Caso Elzinha tenha oportunidade em Winnipeg, da mesma forma que Luci e Rosália, já se terá dado um passo à frente em matéria de renovação, pois Jaci e Neuzona estão progredindo a olhos vistos. Na hipótese contrária, pouco ou nada teremos a lucrar, sob o aspecto técnico, com a ida do basquete feminino ao Canadá, mesmo que lá conquistemos pela primeira vez a medalha de ouro que parece ser o objetivo único dos dirigentes do COB.

Não se pode negar que a equipe-base estruturada por Renato Brito Cunha, com Nilza, Marlene, Delci, Angelina e Lais, está muito inferior àquela da que participou do Mundial e isto nós podemos constatar durante o treino que presenciaremos quarta-feira última, na Gávea, contra a equipe juvenil masculina da Fundação de Bem-Estar do Menor. Mas se objetarmos em termos de renovação, visando competições realmente importantes, como o próximo Mundial, continuamos na mesma, pois daqui a quatro anos somente uma ou duas jogadoras da equipe acima terão condições de defender ainda a seleção.

As brasileiras terão nos Estados Unidos o adversário mais perigoso na luta pelo título Pan-Americano. E se a equipe norte-americana for a mesma que disputou o recente Mundial, pode-se antecipar que o título está conquistado por antecipação pelas brasileiras, pois as suas oponentes possuem um elenco medíocre, nem a sombra daquele que chegou ao bicampeonato mundial, em 1957. Prova está no fato de ter ficado em último lugar, na Tcheco-Eslavaquia.

### SAIDA DE ARI

Enquanto Edson Bispo substituirá Kanela na direção do selecionado masculino, Brito Cunha responderá pelo feminino, em lugar de Ari Vidal. Em seu relatório sobre o Mundial, o Sr. Simões Henriques manifestou-se pela permanência de Ari, em que pese o fracasso da equipe naquela competição. O treinador, entretanto, escreveu uma carta à Confederação, solicitando dispensa do cargo, sob a alegação de "afazeres particulares", talvez por conhecer o movimento de bastidores, feito por algumas jogadoras, contra a sua permanência à testa da seleção.

A carta teria sido até uma fórmula conciliatória, proposta pela CBB, na base do "é melhor evitar pedir para sair para evitar que nós o tiremos". Lamentamos que os dirigentes tenham dado não forte somente às jogadoras, deixando a impressão pública de que coube exclusivamente a Ari Vidal a responsabilidade pelo fracasso na Tcheco-Eslavaquia. Nós fizemos parte da delegação e constatamos que o técnico realmente cometeu falhas, mas por uma questão de justiça o fracasso deveria ser dividido equitativamente entre as jogadoras, que atuaram mal até nas partidas que os triunfaram. Em algumas ocasiões elas cometiam erros infantis, individuais, pelo que não se poderia responsabilizar o técnico.

Com Ari Vidal, a seleção brasileira ganhou, inverte, o Sul-Americano de 65 e, em seguida, venceu 12 das 15 partidas amistosas que disputou na Europa. Ainda sob sua direção, realizou uma temporada invicta pelo México e Colômbia, antes do Mundial. Acharmos curioso que Ari tenha servido apenas enquanto venceu, sendo marginalizado num momento difícil. Vale dizer que este comentário não tem o mínimo objetivo de atingir o seu substituto, Renato Brito Cunha, treinador de méritos reconhecidos e a quem o basquete deve relevantes sucessos, a começar pela obtenção da medalha de bronze nas últimas Olimpíadas, por sinal a única que o Brasil trouxe de Tóquio, em todas as modalidades de que participou.

Uma creença total em suas possibilidades, porém, só veio depois de um campeonato sul-americano em Cali, Colômbia, quando sentiu que crescerá muito de rendimento e poderia ir aos Jogos Pan-Americanos. O único problema, agora, é ter que dividir o tempo entre o atletismo, o trabalho e o estudo.

Além de Irene, o Brasil vai mandar mais

# Delegação do Brasil viaja hoje para o Pan-Americano

A delegação brasileira, com 161 componentes, viaja hoje com destino a Winnipeg, Capital da província de Manitoba, Canadá, onde serão disputados os Jogos Pan-Americanos, a partir do próximo dia 23, estendendo-se as competições até 6 de agosto.

As maiores chances do Brasil para conseguir de terceiro a primeiros lugares estão no atletismo, hipismo, basquete e vôlei. No judô, Lhofei Shiozawa tentará o bicampeonato da categoria dos médios. Também no latismo são grandes as esperanças dos brasileiros.

### DELEGAÇÃO

A delegação tem 130 atletas — 97 homens e 33 moças — 16 chefes de equipe, oito técnicos, dois médicos, dois jornalistas, um massagista e dois cavalariços. Os atletas estão assim distribuídos: 24 no basquete, 12 de cada sexo, 20 no vôlei, 10 para cada sexo, 14 de natação, 10 no water-pólo, 8 no latismo, 8 no tiro, 6 no atletismo, 5 no tênis, 5 no boxe, 5 no remo, 4 na esgrima, 4 no hipismo, 4 no judô, 4 no halterofilismo, 4 na ginástica, 3 nos saltos ornamentais e 2 no ciclismo.

Amanhã, em Winnipeg, o dia é livre, mas terça-feira começam os treinos nos locais apropriados. Pela primeira vez os brasileiros vão competir em pista de grama plástica. O maior problema é o da natação, pois só haverá duas raízes de treino para todas as delegações participantes, durante duas horas apenas.

### RELACÃO

Os atletas da delegação são os seguintes: Atletismo — Roberto Chap Chap, Nelson Prudente, José Carlos Jacques, Aida dos Santos, Irene Maria Rodrigues e Maria da Conceição Cipriano. O técnico é Jarbas Gonçalves e o chefe da equipe o Sr. Hélio Babo. Ciclismo — Pedro Geraldo de Sousa, Roberto Barbosa. O chefe de equipe é o Sr. Jerônimo Bastos, que também acumula o posto na ginástica. Ginástica — Marcelino Pinet, Mário César Carvalho, Aparecida Curatery Perli e Enedja Lyvenson. Halterofilismo — Luis Gonzaga de Almeida, Koji Michi, Tamer Chaini, Paulo Batista de Sena. O chefe de equipe é o Sr. Antônio Carlos Lapa. Natação — Issen Pinto Asturiano, José Silvío Fiolo, João Reinaldo da Costa Neto, Valdir

### DESCOBERTA

— Equi mesma me achava uma atleta apenas regular — conta Irene — e pouco ligada para o treinamento intensivo e para o aquecimento que toda atleta faz antes de disputar as provas. Eu acho mesmo que o que me impediu de fazer o aquecimento antes de correr era a preguiça.

No ano passado, Irene esteve parada durante cinco meses, mas ainda assim teve bons resultados no campeonato carioca de atletismo, e começou a considerar que poderia render muito mais se intensificasse seu treinamento.

Conversou com Genaro Simões, seu técnico no Fluminense, e começou a fazer exercícios de halteres e a treinar com mais assiduidade.

A creença total em suas possibilidades, porém, só veio depois de um campeonato sul-americano em Cali, Colômbia, quando sentiu que crescerá muito de rendimento e poderia ir aos Jogos Pan-Americanos. O único problema, agora, é ter que dividir o tempo entre o atletismo, o trabalho e o estudo.

Além de Irene, o Brasil vai mandar mais

Mendes Ramos, José Roberto Diniz Aranha, Roberto Davies, Ricardo Luis Aguilera Canetti, Flavio Dutra Machado, Roberto Alvarez de Sa, Ana Cecília Barbosa Vianna Freire, Eliete Sousa Aguiar Mont, Eliana Sousa Aguiar Mont, Eliana Vaz Maciel, Eliana Pereira. O técnico é Roberto Carvalho Pavel e o chefe de equipe o Sr. Rubens Dinart de Araújo.

Remo — Edgard Gilben, Antônio Maria Araújo Morais Filho, Cláudio Augeli, José Carlos Angeli, Sívio Augusto Silva. chefe de equipe é o Sr. André Ribeiro.

Saltos Ornamentais — Fernando Aluísio Teles Ribeiro, Julio Cesar Veloso, Eloi de Miranda Silva. O chefe de equipe é o Sr. Maurício de Andrade Becken.

Water-Pólo — Ivo Kessering Corotini, Luis Eduardo Lima, Paulo Corotini, João Gonçalves Filho, Pedro Pinetrol Júnior, Henrique F. Lelini, Arnaldo Marsili, Rodnei Stuart Bell, Cláudio Rinard Câmara Lima, Marcos Vargas da Costa. O chefe de equipe é o Sr. Luis Alves da Cruz Filho e o técnico o Sr. Hilton Almeida.

Tênis — Joerg Bruder, Reinaldo Contrado, Burkhardt Cordes, Nelson Piccolo, Francisco José de Lorenzi, Renato Augusto da Mota, Fernando Dias Pais Leme, Mário Borges Júnior. O chefe de equipe é o Sr. Gerardo Gustavo von Uslar.

Hipismo — Nelson Pessoa Filho, Antônio Eduardo Legria Simões, José Reinoso Fernandes, João Franco Pontes Filho. O chefe de equipe é o Sr. Paulo Borba.

Tênis — José Edson Mandarino, Thomas Koch, Ronaldo Winston Barnes, Vera Lúcia Cleto. O chefe de equipe é o Sr. Julio Delamar.

Esgrima — Artur Teles Craner Ribeiro, Dario Marcondes, Carlos Luis Rodrigues do Couto, José Maria de Andrade Pereira. O chefe de equipe Humberto Caramés.

Boxe — Miguel Oliveira, Luis Fabre, Roberto Camargo, Servílio Sebastião de Oliveira, Jovino Rodrigues de Oliveira Filho. O chefe de equipe é o Sr. Paulo Rocha e o técnico Arturides Jofre.

Judô — Akira Ono, Takeshi Miura, Lhofei Shiozawa e Knastiget Merli.

Basquetebol — Amauri, Suicar, Mosquito, Emil Rached, Hélio Rubens, Jatir, Zé Olavo, Menon, Sérgio, Vitor, Josildo, Angelina, Delci, Jaci, Lais, Marlene, Nadir, Luci, Nilza, Norma, Rosália, Elza, Neusa. Os técnicos são: Edson Bispo, do masculino, e Renato Brito Cunha, do feminino.

Vôlei — Moreno, Mário Guy, Paulo Russo, Vitor, Décio Vioti, Feitosa, Mário Dunlop, Arnaldo, Marco Antônio, Gérson, Cleide, Marlene, Denise, Alena, Iara, Helenise, Neuci, Leonísia e Volmi, da equipe feminina. O chefe de equipe é o Sr. Roberto Moreira Galegata e os técnicos, Geraldo Fagundes, do masculino e Hélio Nunes Macedo, do feminino.

### CONFIANÇA DE IRENE AUMENTOU

duas moças no Canadá: Aida dos Santos e Maria Cipriano. As três estão concentradas no Hotel Painsandu há uma semana, embora o técnico Genaro Simões seja de opinião de que elas deveriam estar concentradas há três ou quatro meses, o que lhes garantiria um rendimento muito maior.

Apesar de ter conseguido o seu recorde em maio deste ano, Irene já conseguiu baixá-lo em um segundo e seis décimos, durante os treinamentos realizados domingo último, marcando 2m15s1.

Ela também disputará os 200 metros rasos antes de correr os 800, pois acha que isso lhe possibilitará conhecer melhor a pista. Os 200 metros serão corridos nos dias 1 e 2, havendo descanso no dia 3 e disputa dos 80 nos dias 4 e 5.

Ainda ontem, Irene fez cinco corridas de 300 metros no tempo de 45 segundos cada uma, começando a baixar a intensidade de seus treinamentos, uma vez que seu embarque é agora para o Canadá.

Mesmo assim, demonstrando forma excepcional, Irene bateu ontem, na pista do Flamengo, o recorde sul-americano dos 300 metros rasos, marcando 2m10s4, superando sua própria marca de domingo passado. Pelos resultados dos treinos, ela é a única atleta brasileira em condições de conseguir uma boa colocação no Pan-Americano.

Aida dos Santos e Maria da Conceição Cipriano encerraram os treinamentos no Brasil, ontem, mas foram além de 1m50, que é marca fraca para uma competição como os Jogos Pan-Americanos. No salto em distância Aida também não foi além de 5m38, outro resultado fraco. Ambas, no entanto, disseram que esperam boas marcas no salto em altura, pois ontem treinaram apenas para manter a forma.



# De Vicenzo ganhou ontem o título do 96.º British Open

Hoglake, Inglaterra (UPI-JB) — O golfista argentino Roberto de Vicenzo, de 44 anos, conquistou ontem o título do 96.º British Open, o primeiro de uma série de títulos que lhe valeu um prêmio de US\$ 5.800 (R\$ 15.876,00 ou quinze milhões, oitocentos e setenta e seis mil cruzeiros antigos).

O norte-americano Jack Nicklaus — que tentava o bicampeonato — obteve a segunda colocação, dois strokes depois de Roberto de Vicenzo, enquanto o sul-africano Gary Player e o inglês Clive Clark terminaram empatados na terceira posição, com o score de 284 tacadas. Com a vitória de ontem, Roberto de Vicenzo classificou-se para disputar, com Jack Nicklaus, Gary Player e o ganhador do PGA Championship, o World Series of Golf.

## POSICÕES FINAIS

As principais colocações do 96.º British Open foram as seguintes, pela ordem e com os parciais dos jogadores: 1.º Roberto de Vicenzo (70-71-67-70), 278 tacadas; 2.º Jack Nicklaus (71-69-71-69), 280; 3.º empatados, Gary Player (72-71-67-74) e Clive Clark (70-73-69-72), 284; 5.º Tony Jacklyn (73-69-73-70), 285; 6.º empatados, Sebastian Miguel (72-74-68-72) e Harold Henning (74-70-71-71), 286; 8.º empatados, Hugh Beale (74-74-71-68), Tommy Horton (74-74-69-70), Peter Thomson (71-74-70-72), Al Balding (74-71-69-73), e Bruce Devlin (70-70-72-75), 287; 13.º empatados, Stan Peach (71-75-73-70), Lionel Platts (68-73-72-76), Mike Hoyle (74-75-69-71), Deane Beman (72-75-68-73) e Guy Wolstenholme (74-71-73-71), 289 tacadas.

O score de Roberto de Vicenzo para os 72 buracos ficou apenas dois strokes do recorde British Open, obtido por Arnold Palmer em 1962, que marcou 276 tacadas na cancha de Troon. Esta, porém, foi a décima vez que o British Open foi disputado no Liverpool Golf Club, em Hoglake, e as 278 tacadas de Roberto de Vicenzo, pelo menos aqui, se tornaram recorde do torneio. Na cancha do Liverpool, o melhor resultado até agora pertence a Peter Thomson, que em 1954 marcou os 72 buracos em 286 tacadas.

## UM DIA FELIZ

— Este é o dia mais feliz da minha vida — disse Roberto de Vicenzo, ao completar a quarta e última volta do British Open e certificar-se de que o título era seu. Pouco depois, um assistente aproximou-se dele, perguntando, muito respeitosamente, qual tinha sido o ganhador do torneio.

— É fácil — respondeu o argentino. Ele é um velho com

um nariz enorme e fala muito mal o inglês.

Roberto Vicenzo, que jogou com Jack Nicklaus, levava uma vantagem de dois strokes sobre Gary Player, ao iniciar-se a última volta. Logo no segundo buraco, o golfista argentino tomou um bogey, mas sem demonstrar perturbação, recuperou-se com um birdie no quarto. A certeza do título, entretanto, começou a chegar no 10.º buraco quando, com novo birdie, ele ficou abaixo do par. No 14.º, então, com um terceiro birdie, a vitória ficou definida. No 10.º buraco, Roberto de Vicenzo embocou um put de três metros, enquanto no 14.º ele jogou para eagle, errando por milímetros. Daí em diante, com duas abaixo do par, o argentino se culdiou, jogando o par nos demais buracos.

Jack Nicklaus jogou muito bem nos quatro dias. O campeão do USGA Open, porém, perdeu muitos strokes no green errando inúmeras vezes. O norte-americano precisava descontar três strokes sobre Roberto de Vicenzo para pensar em vitória. Assim como seu adversário, Nicklaus tomou logo um bogey no segundo buraco, recuperando-se com birdies no sétimo e no oitavo. Seu score de 69 tacadas, afinal, ficou definido quando ele marcou mais dois birdies nos três últimos buracos.

De todos, o sul-africano Gary Player foi o mais azarado. Destacando de Vicenzo por apenas duas tacadas, ele acabou se atrapalhando no percurso, tomando cinco bogeys, e terminando empatado com o jovem inglês, Clive Clark de 28 anos. Nicklaus recebeu quatro mil dólares pelo segundo lugar, enquanto Player e Clark ganharam US\$ 3.150.

Vencendo ontem o British Open, Roberto de Vicenzo conseguiu classificar-se para disputar, em setembro, o World Series of Golf, juntamente com Jack Nicklaus (campeão do USGA Open), Gary Brewer (campeão do Masters Tournament) e o vencedor do PGA Championship, que será realizado no próximo fim de semana, em Denver, Estados Unidos. O ganhador do World Series, que é um torneio exclusivo para quatro jogadores, receberá de prêmio a mais alta dotação do golfe: 50 mil dólares — cerca de R\$ 135 mil (cento e trinta e cinco milhões de cruzeiros antigos).

O norte-americano Arnold Palmer está há duas semanas treinando em Denver, pois quer vencer o PGA Championship para passar a maior parte do grupo reduzido de jogadores que já conquistaram os títulos do British Open, USGA Open, Masters e PGA Championship, e que são Gary Player, Jack Nicklaus, Gene Sarazen e Ben Hogan. Para Arnold Palmer, falta apenas o título do PGA para completar o Grand Slam do golfe.

## O NOVO GAMPEÃO

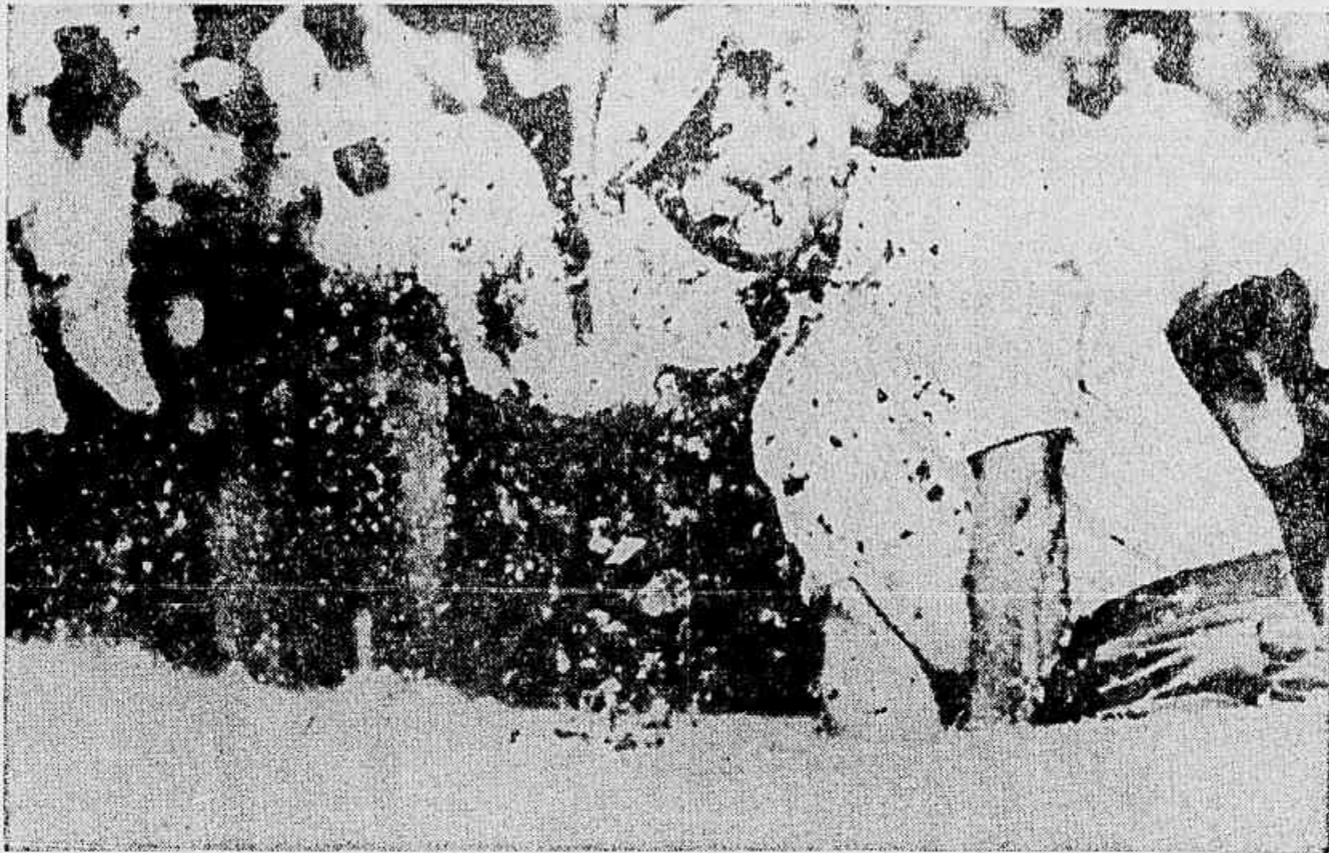

Cumprindo destacadas atuações durante quatro dias, Roberto de Vicenzo conquistou o British Open, ontem à tarde

## “Baliza” manteve liderança da Taça JB chegando em segundo na tarde de ontem

Com nova boa atuação, obtendo ontem o segundo lugar na segunda regata da Taça JORNAL DO BRASIL, Baliza, de Anibal Petersen, manteve a liderança do certame enquanto Scópio, de Paulo Brasi, passou para a vice-liderança com sua vitória na mesma competição.

A série de três regatas termina hoje à tarde, devendo comparecer à raiá olímpica os 14 veleiros da Classe Carioca que estão disputando o troféu, estando marcada a partida para às 13h30m, com percurso triangular ao largo da Escola Naval.

## RUMO CERTO

Vindo de uma vitória na primeira regata da Taça JB, Anibal Petersen marcou ontem pontos decisivos para a manutenção da liderança da série, enquanto na regata de hoje à tarde, que encerrará o certame, como o timeiro que melhor chance tem de vencer o troféu.

Seus dois mais perigosos adversários para hoje, Scópio, de Paulo Brasi, e Chuva IV, de João Carlos dos Santos, terão de praticamente correr para vencer, enquanto que ele poderá chegar a vitória cruzando a linha logo após o Scópio.

Outras possibilidades poderiam ser consideradas de se que os três não se classifiquem entre os primeiros e haja grandes diferenças de colocações entre eles, hipótese pouco provável, pois os três figuram sempre entre os melhores classificados nas regatas da classe.

Com forte vento de Sudoeste, a segunda regata da Taça JB teve transcurso dos mais rápidos e dos mais disputados, passando a liderança da prova pelas mãos de João Carlos dos Santos, do Chuva IV, e posteriormente para as de Paulo Brasi, do Scópio, ambos sempre juntos com Baliza, Aragem,

Brisa e Marraco, que lhes exigiram o máximo de atenção durante toda a regata.

As honras da competição ficaram com Paulo Brasi, que fez ótima prova de empunhada e melhor contravento, não deixando que seu Scópio caísse de produção ou fosse vítima de uma rodada de vento, como aconteceu ao Chuva IV quando liderava os seus onze adversários. A colocação valeu-lhe a possibilidade hoje de, juntamente com Petersen, do Baliza, vencer a Taça JB.

As colocações ontem foram as seguintes: 1.º Scópio, Paulo Brasi; 2.º Baliza, Anibal Petersen; 3.º Chuva IV, João Carlos dos Santos; 4.º Aragem, Carlos Gomes; 5.º Brisa, Taci-rj; Tomé de Paula; 6.º Marraco, Ricardo Rios; 7.º Marinho, Bernardo Schachter; 8.º Garça, Arnaldo Radino; 9.º Xinango, Francisco Barcelos; 10.º Le Bateau, Domingos Penido; e 11.º Garbino, Paulo Pirani. O late Sacy abandonou a competição após ter virado. Hoje à tarde, com saída programada para as 13h30m, em percurso triangular ao largo da Escola Naval a TAÇA JORNAL DO BRASIL será encerrada.

## União Soviética venceu a dupla na final de grupos contra Espanha pela Davis

Barcelona (UPI-JB) — Alex Metrevelil e Sergel Likhachev marcaram ontem o primeiro ponto para a União Soviética na série contra a Espanha pela final do grupo A da zona europeia da Taça Davis, ao vencerem surpreendentemente a dupla Manuel Santana-Luis Arilla, por 6-3, 3-6, 6-4 e 6-4, numa partida que durou noventa minutos.

Os soviéticos apresentaram uma excelente exibição, mostrando uma coordenação perfeita e um ténis de grande estilo, dando assim alguma esperança de classificação a seu país, enquanto os espanhóis, que têm uma vantagem de 2 a 1, mostraram um jogo medíocre e falho, para decepção dos cinco mil espectadores presentes à quadra central do Barcelona Ténis Clube.

## DUPLA FRACA

Parecia certa a classificação da Espanha logo no segundo dia, pois as chances de vitória do duo soviético eram mínimas. Entretanto, Santana e Arilla mostraram-se totalmente desorientados e perderam-se na quadra, um sempre esperando que o outro fosse mais bolas que caíam entre ambos.

A ineficiência dos espanhóis facilitou o trabalho de Metrevelil e Likhachev, que subiram com grande categoria a aproveitar-se das falhas do adversário.

## EM DUREZA

Durban (UPI-JB) — Edson Mandarino e Thomas Koch mostraram nos treinos de ontem uma maior adaptação à quadra de cimento onde será jogada a final da zona europeia do grupo B.

Mandarino passa grande parte do dia batendo bola na quadra, embora se mostre esquivo, sem querer dar qualquer declaração sobre as possibilidades de o Brasil se classi-

## Na grande área

Armando Nogueira

Desperta, enfim, para a glória no esporte, o Museu da Imagem e do Som: depois de gravar para a história depoimentos de artistas, de ídolos e personalidades da vida carioca, o Museu prepara-se, agora, para immortalizar a palavra dos reis do futebol. Anteriormente, foi empossada a comissão de jornalistas encarregada das entrevistas com os craques. De minha parte, peço desculpa ao pessoal do Museu por não ter comparecido à reunião de quinta-feira, mas, desde já, membro da comissão, inscrevo-me para a honra de entrevistar o extraordinário bicampeão mundial Nilton Santos.

E, agora, meus amigos, uma informação comercial...

Recentemente, li no Time uma nota sobre os árbitros que, nos Estados Unidos, interrompem, a qualquer momento, partidas oficiais de futebol para entrar a mensagem comercial nas estações de televisão. Outras publicações norte-americanas também noticiaram matérias a respeito, inclusive entrevistas com um árbitro que chega a confessar o truque de mandar cair um jogador para dar chance ao anúncio da CBS. Recebi, mesmo, de ilustres amigos como Paulo Mendes Campos e Renato Archer, fartas informações sobre a variedade de deixas usadas pelos árbitros para dar vez ao comercial.

Agora, estou recebendo uma carta que desmente tudo. A carta, muito simpática, é assinada pelo diplomata Cristóvão Araújo, que mora em Nova Orleans e que, no momento, está servindo no Panamá. Diz ele:

“Agora, vamos ao cerne da questão e à razão da presente carta: na coluna do dia 9, existe a afirmação de que as transmissões da CBS são interrompidas pelo juiz a fim de que a emissora possa transmitir os comerciais. Com licença do mestre Paulo Mendes Campos, tal fato não acontece. Tenho assistido a todos os jogos e em nenhum deles notei juizes equipados com aparelhagem eletrônica capaz de receber instruções do controle para interromper os jogos com aquele fim. Muito pelo contrário, minha impressão é que os juizes apitam muito bem, com perfeito conhecimento das regras e, além disso, com excelente assessoramento dos bandeirinhas”.

Que me perdoe o diplomata Cristóvão Araújo, mas, depois de ler sua carta, cuja cordialidade, por sinal, encantou-me, estou lendo correspondência do repórter francês Robert Verne publicada no France-Foot-Ball, de Paris. Veja o trecho seguinte: “Com efeito, é preciso acrescentar às inúmeras interrupções do jogo por confusões simuladas as paradas da levê. Estranhamente, quando o jogo é interrompido, o árbitro tira do bolso um lenço enorme, vermelho, e se põe a agitá-lo como um aprendiz de toureiro...”

Robert Verne, que está escrevendo uma série sobre o futebol nos Estados Unidos, promete, na próxima semana, contar direitinho qual o papel do árbitro no script de uma transmissão de futebol pela televisão norte-americana.

**BOLAS DE PRIMEIRA** — Gente, o sensato pessoal do Cruzeiro, de Belo Horizonte, parece que está perdendo a cabeça: o time perdeu duas vezes em Montevideo (você se lembra de uma previsão pessimista que fizemos de lá do Uruguai?) e perdeu, estreando no campeonato mineiro (de um tal de Usipa), Agora, Procópio quer rescisão, William, também, Raul, também, e todos se queixam de onda da imprensa contra a defesa do time. Cabeça fria, gente: uma equipe como a do Cruzeiro, jogando uma beleza de futebol, não pode sair da linha porque perdeu três vezes seguidas. \*\*\* No futebol americano, há um brasileiro que, segundo leio no New York Times, é a principal vedete do time do ADO, de São Francisco: chama-se Pinto. Seria muito bom se esse Pinto fosse quem estou pensando: o Jair da Rosa Pinto. \*\*\* Ontem, Amarildo ofereceu almôço a um grupo de amigos. Amarildo é profissional de futebol e há de compreender minha ausência: é que, antes, eu já havia assumido o compromisso de uma pelada de camisa, ontem à tarde, no Clube dos Trinta. \*\*\* Por falar em Trinta, um clube semelhante, de Juiz de Fora, manda um desafio ao Trinta do Rio por intermédio de João Saldanha. Não me cabe responder. Sim ou não, o problema é dos diretores do clube; eu, lá, sou um simples beque, a mim só me cabe rebater...

## Marinha faz conferência desportiva

O Comandante Ivar, do Centro de Esportes da Marinha, campeão brasileiro de atletismo e bicampeão de pólo aquático, realizará no próximo dia 19, às 10 horas, na sede do Centro, uma conferência cujo tema principal será: A Marinha no Cenário Desportivo. Entre outros assuntos falará sobre a recente vitória do Brasil no Campeonato Mundial de Pentatlo Naval. Os interessados deverão estar no Cais do Ministério da Marinha às 9h30m, de onde sairá uma lancha especial.

**Altissimo**  
SWISS

**RELÓGIO SUÍÇO**  
de mais alta qualidade  
Modelos elegantes  
para senhoras e cavalheiros

Poderá ser adquirido com a famosa pulseira americana CHAMPION

A venda nas boas casas do ramo em todo o Brasil

**HOJE AS 6:30** **AS 8:30** **AS 10:30**

**A BATALHA FINAL DOS APACHES**

**Tom & Jerry**

**ESTANMASCOLOR** **PROIBIDO ATÉ 10 ANOS**

**HERBERT RICHERS**  
O ÍDOLO DA JUVENTUDE!

**JERRY ADRIANI**  
**MEYDE APARELHO**

**MARIVALDA AGILDO RIBEIRO**

**JERRY A GRANDE PARADA**

**LILLIAN FERNANDES**  
**FERNANDO TORRES**  
**OS PEQUENOS DANÇADORES DA GUANABARA**  
**JOSE LEWGOY**

**CENSURA LIVRE**

**PATHE** **METRO COPACABANA** **5ª Feira** **SCALA**

**METRO AZTECA PAX** **MARROCOS** **RIO BRANCO**

**PARATODOS** **MAUA** **ALFA** **RIO PALACE**

**HOJE** **PRAISSANDU**

**ATENÇÃO AO HORARIO:** DIAS ÚTEIS 6-8-10-12 SAB. DOM. FERIADOS 2-4-6-8-10-12

**SEMANA DE SUCESSO**

**a Velha dama indigna**

**PROIBIDO 14 ANOS**

**Um Filme Cristão Feito por um Comunista?**

**5ª semana** conquistando CATÓLICOS, PROTESTANTES, ANGLICANOS, ORTODOXOS, ISRAELITAS, ATEUS!

**O EVANGELHO SEGUNDO SÃO MATEUS**

**UM FILME DE PIER PAOLO PASOLINI** QUE CHEGA QUANDO A HUMANIDADE É NECESSÁRIA

**5 VEZES PREMIADO NO FESTIVAL DE VENEZA** **GRANDE PRÊMIO DO O.C.I.C.** **M. 10 PRÊMIO INTERNACIONAL**

**ART-PALACIO COPACABANA** **HOJE**

**Festival O GORDO O MAGRO** **TODOS OS DOMINGOS DE JULHO AS 10 HS DA MANHÃ NOS CINEMA ART PALACIO**

**ALASKA**  
**AMANHÃ**  
**AS 2-4-6 HORAS**

**DANNY KAYE**  
**O BOBO DO CORTE**

**AS 8-10-11 HORAS**

**DINO DE LAURENTIS**  
apresenta

**GIULIETTA MASINA**

**AS NOITES DE CABRIA**  
**FEDERICO FELLINI**

**AGENCIA DO JORNAL DO BRASIL**  
**COPACABANA**

**PARA ANÚNCIOS CLASSIFICADOS E ASSINATURAS**  
AV. N. S. DE COPACABANA, 410  
AV. N. S. DE COPACABANA, 1100  
LOJA E  
DAS 8:30 AS 17:30 HORAS  
SABADOS: DAS 8 AS 11 HORAS



# Fla x América pode ser adiado se chuva continuar

## Vasco venceu Flu por 2 a 1 em partida de bom nível técnico no primeiro tempo

O Vasco derrotou o Fluminense por 2 a 1, ontem à noite, no Maracanã, na partida de abertura da Taça Guanabara, que teve um primeiro tempo de bom nível técnico, decaindo na fase final em face da intensidade da chuva.

O Fluminense abriu a contagem aos 15 minutos por intermédio de Jardel e Nei empatou para o Vasco aos 33 minutos. Logo no primeiro minuto do segundo tempo, Brito converteu pênalti de Altair em Paulo Bim. O juiz foi Gualter Portela Filho e a renda somou NCr\$ 22.408,45 (vinte e dois mil, quatrocentos e oito mil, quatrocentos e cinquenta cruzeiros antigos).

### FLU MELHOR

As equipes se apresentaram assim: — Fluminense — Vitória, Oliveira, Vallinho, Altair e Baiter; Denilson e Jardel; Mário, Jorge Costa, Cláudio e Gilson Nunes. Vasco — Franz, Jorge Luis, Brito, Fontana e Oldair; Salomão e Danilo; Jadir, Nei, Paulo Bim e Luisinho.

Num ritmo muito veloz de jogo, apesar do mau estado do campo, o Fluminense mostrou mais condições de vencer a partida, principalmente porque o seu meio-campo — Denilson e Jardel — jogava muito bem e dominava todas as jogadas no setor, contando com o auxílio de Gilson Nunes, que recuava para buscar a bola e levá-la ao ataque. Mário, no entanto, jogando numa zona morta do campo, não participava da partida.

Jorge Costa perdeu um gol praticamente feito aos 14 minutos, mas um minuto depois o Fluminense abriu a contagem, por intermédio de Jardel, que chutou à direita de Franz depois de linda tabelinha com Cláudio.

O marcador quase foi ampliado nos 31 minutos, numa cabeçada de Cláudio, mas Brito salvou com o goleiro já ba-

tido. O Vasco foi à frente aos 33 minutos e empatou por intermédio de Nei, depois de um passe magistral de Paulo Bim entre Denilson e Altair, que se confundiu na jogada.

Aos 41 minutos, Fontana fez falta violenta em Jorge Costa, Mário reclamou do juiz e o jogo ficou tumultuado. Um minuto depois, Jardel sofreu falta de Oldair e vários jogadores se empurraram e se insultaram, resultando na expulsão de Jardel e Nei.

### SEGUNDO TEMPO

Logo no primeiro minuto do segundo tempo, Altair cometeu pênalti sobre Paulo Bim, derribando-o na área. Brito, encarregado da cobrança, chutou no ângulo direito de Vitória, estabelecendo 2 a 1 no placar. O nível técnico da partida piorou muito, porque a chuva apertou, mas o Vasco estava melhor na fase final, pois dominou o meio-campo, com o recuo de Jadir, e esteve sempre mais perigoso no ataque, embora só mantivesse Paulo Bim e Luisinho no ataque. Jorge Costa cabeceou na trave aos 27 minutos, Jadir perdeu boa chance aos 29 e Cláudio desperdiçou o gol de empate nos últimos instantes.

### PERIGO

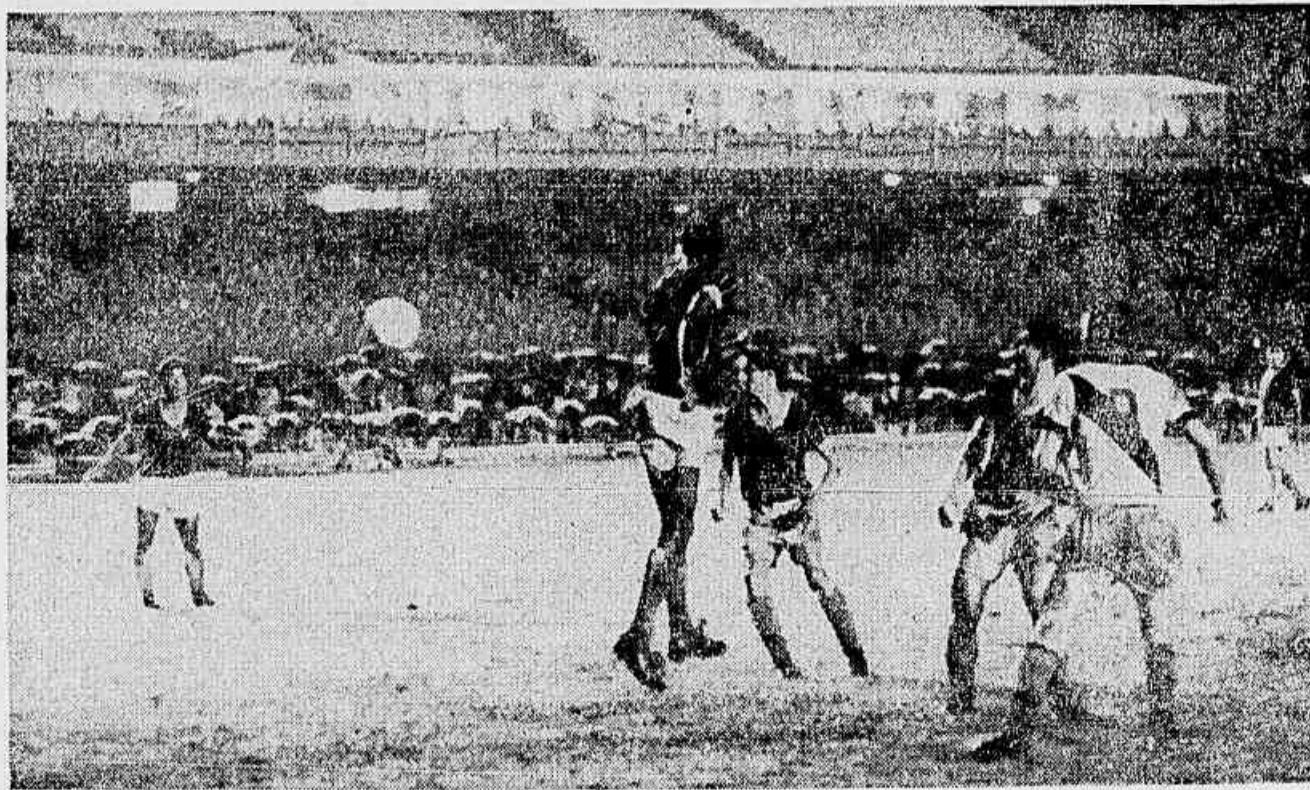

Paulo Bim esteve sempre presente na área do Fluminense, participando dos dois lances de gol do Vasco

### ALEGRIA



Wolney Braune vê em Almir a solução para o América

## Almir acertou ontem o seu ingresso no América e já participa do treino amanhã

Almir aceitou ontem assinar contrato por um ano com o América, recebendo NCr\$ 1500 (quinze milhões de cruzeiros antigos), após uma conversa que teve com o Presidente Wolney Braune, o técnico Evaristo Macedo e o diretor de futebol, Sr. Tadeu Júnior, na concentração do clube na estrada Rio—Petrópolis e já participará do treino de amanhã à tarde.

O jogador foi levado às 17 horas para a sede de Campos Sales pelo novo diretor de futebol, onde encontrou-se com o Presidente Wolney Braune. A seu pedido, os três seguiram para a concentração, pois desejava conversar com Evaristo, antes de acertar tudo com o América.

### BOM CONTRATO

Almir declarou estar muito satisfeito com o seu contrato com o América, pois terá, inclusive, uma cláusula que fixa o preço de seu passe em NCr\$ 25.000,00 (vinte e cinco milhões de cruzeiros antigos) que é o mesmo preço que o clube de Campos Sales o comprou no Flamengo.

Na concentração, Almir conversou com Evaristo, durante

quase 15 minutos, trancados em um quarto e acertaram todos os detalhes para a assinatura do contrato, que será amanhã de manhã.

Almir disse que não treina desde que regressou da Europa, mas que com uma semana de treinamento poderá voltar a sua melhor forma. A sua estreia deverá ser num amistoso que o América fará em Vitória, domingo que vem.

## Time inglês vence final nos EUA

Los Angeles, Estados Unidos (AFP — JB) — O Wolverhampton, time inglês que representou a cidade de Los Angeles, venceu o Aberdeen, da Escócia, que representou Washington, por 6 a 5, conquistando o Campeonato Experimental da Associação do Futebol Unido, filial à FIFA.

Um público de 17.824 pessoas assistiram à partida. O primeiro tempo terminou com 1 a 1 e o tempo regulamentar com 4 a 4. No final da prorrogação de 30 minutos, o placar era de 5 a 5, ficando então decidido que seria vencedora a equipe que marcasse o primeiro gol. Só então o Wolverhampton venceu com um gol contra de um zagueiro do time escocês.

## Grêmio joga hoje à tarde em P. Alegre

Pôrto Alegre (Sucursal) — A equipe do Grêmio, sem contar com a presença do ponta-esquerda Volmir, que atravessa má fase técnica, enfrenta hoje, no Estádio Olímpico, o Passo Fundo, que faz a sua estreia na Divisão Especial do Campeonato Gaúcho, depois de cumprir boas atuações no torneio inicial, quando perdeu apenas nos pênaltis.

O Internacional, que empatou na estreia com o Guarani de zero a zero, terá uma partida difícil, diante do Brasil, mas poderá contar com o retorno dos titulares Scala e Bráulio.

### FESTA



Pelé comemora com Toninho o terceiro gol do Santos

## Botafogo chega a Goiânia e torcida homenageia Sabin pensando ser Carlito Rocha

Goiânia (Do correspondente) — O Botafogo chegou ontem às 11 horas nesta Capital, para enfrentar o Vila Nova na tarde de hoje, desembarcando no mesmo avião em que viajara o cientista Albert Sabin, que acabou sendo um dos mais festejados por velhos torcedores botafoguenses, confundido com o ex-técnico e dirigente Carlito Rocha.

A ausência de Gérson foi muito lamentada pela torcida local, e, em especial, pelos organizadores da partida, que até momentos antes do embarque, no Santos Dumont, tentavam com que o jogador viesse. Para Zagalo, o jogo de hoje será um grande teste para a estreia de quarta-feira na Taça Guanabara, contra o América, que foi derrotado há duas semanas pelo mesmo Vila Nova.

Substituições Segundo o técnico, o time que vai iniciar a partida será o considerado titular, mas confessou que vai realizar várias substituições, não só para poupar os principais jogadores, como também para preparar os outros para qualquer emergência durante a Taça Guanabara.

Entrarão em campo para começar o jogo os seguintes jogadores: Manga; Moreira, Zé Carlos, Dimas e Valtencir; Carlos Roberto e Afonso; Rogério, Jairzinho, Roberto e Humberto. Poderão entrar depois: Wendell, Zélio, Nei, Dirman, Amoroso e Paulistinha.

O regresso da delegação será logo depois do término da partida, estando a apresentação marcada para a tarde de terça-feira, em General Severino.

## Cruzeiro enfrenta Valério tentando a reabilitação da derrota para o Usipa

Belo Horizonte (Sucursal) — A terceira rodada do campeonato mineiro tem a sua principal partida hoje às 15h30m, no Estádio Minas Gerais, onde o Cruzeiro enfrenta o Valério, melhor time do interior, tendo como juiz o Sr. Sívio Gonçalves Davi e como auxiliares os Srs. Doraci Jerônimo e Luís Pereira Filho.

O Cruzeiro joga para reabilitar-se da derrota frente ao Usipa, quarta-feira passada, e vingar-se do Valério, único time que o venceu no campeonato de 1966. Já o Valério vem de partida dura, na semana passada, contra o Atlético, que souou para vencê-lo por 4 a 3.

RESOLVIDO O único problema para o Cruzeiro era o ponta-esquerda Hilton Oliveira, que exigia NCr\$ 40 mil (40 milhões de cruzeiros antigos) para assinar o contrato.

Ontem cedo, porém, Hilton foi ao Cruzeiro e assinou um contrato em branco pelo qual a diretoria do clube promete dar a ele um apartamento ou uma casa.

Com ele, jogam ainda Raul, Pedro Paulo, William, Procó-

As chuvas podem adiar o jogo de hoje, entre Flamengo e América, marcado para às 15h30m no Maracanã. O campo está em péssimo estado, devido aos jogos de ontem à noite, o que poderá obrigar a suspensão da partida se o tempo não melhorar.

O jogo será dirigido pelo Sr. Cláudio Magalhães, enquanto que na preliminar, que será jogada entre Bonsucesso e São Cristóvão, às 13h30m, será juiz o Sr. Luis Carlos de Oliveira. Uma arquibancada custará NCr\$ 2,00 (dois mil cruzeiros antigos).

### TIME SOLIDÁRIO

Modesto Bria quer impor no time principal do Flamengo o ritmo de jogo que traz do time juvenil, campeão da Cidade: um 4-2-4 em que os laterais se projetam no apoio, mas que também recebe a ajuda dos atacantes quando o time está acucado.

Por trás da rigidez de um sistema em que a colaboração, de todos é necessária está, também, uma rigidez disciplinar em que Flávio Costa tenta colocar as coi-

das em ordem na Gávea, depois de um período turbulento em que também ele teve sua parcela de culpa.

E além do novo sistema, o Flamengo tem a volta de Zezinho, ao que parece inteiramente recuperado, formando com Ademar uma dupla de área que infelizmente jogou poucas vezes no Gomes Pedrosa.

### TIME EM DEFINIÇÃO

O América de Evaristo até agora só deu alegrias à sua torcida, vencendo bem os amistosos que disputou no Rio e apresentando uma linha atacante das mais perigosas. Ainda em seu último treino, esta linha marcou seis gols, jogando com grande facilidade.

A defesa, talvez ainda hesitante, tem às vezes momentos de grande lucidez, embora abuse sempre da violência para conter os ataques adversários. De qualquer maneira, o América já tem um padrão de jogo moderno e eficiente, restando-lhe apenas um teste difícil, como o de hoje a tarde, para se definir como equipe de importância.

FLAMENGO	AMÉRICA
M. Aurélio	1 Ita
(Merrinho) Murilo	2 Sérgio
Dião	3 Alex
Jaime	4 Aldeci
Carlinhos	5 Marcos
Válter	6 Dejaír
Fio	7 Joãozinho
Jarbas	8 Antunes
Zezinho	9 Edu
Ademar	10 Ica
Rodrigues	11 Eduardo

## Santos venceu Juventus de 4 a 0, mas só conseguiu jogar bem no segundo tempo

São Paulo (Sucursal) — Com três gols de Toninho e um de Pelé, o Santos goleou o Juventus ontem à tarde, na Rua Javari, por 4 a 0. Apesar de vencer o primeiro tempo por 3 a 0, o quadro santista não teve boa atuação nesta fase, mas nos 45 minutos finais melhorou de produção, dominando o adversário com facilidade.

Os times se apresentaram com a seguinte formação: Santos — Cláudio; Carlos Alberto, Joel, Orlando e Rildo; Clodoaldo e Lima; Edu, Toninho, Pelé e Abel. Juventus — Morais; Virgílio, Carlos, Clovis e Nené; Ferreirinha e Jair Francisco; Antoninho, Alencar, Zé Carlos e Bira. A renda somou NCr\$ 39.024,00 (trinta e nove milhões e vinte e quatro mil cruzeiros antigos) e o juiz foi o Sr. Ezequiel Rodrigues, com boa atuação.

### EQUILIBRIO

Nos primeiros minutos de jogo, o Santos não conseguiu superar a equipe da Capital, que atuava à base de contra-ataques perigosos, pois Orlando e Joel falhavam na marcação de Alencar e Zé Carlos. Ao mesmo tempo, Pelé e Toninho não obtinham êxito em suas investidas junto à área contrária.

Aos 28 minutos, Pelé abriu a contagem, na cobrança de uma falta, chutando com violência no centro da meta de Morais. A partir do primeiro gol, o Juventus perdeu o domínio das ações, facilitando o domínio do Santos.

Aos 35 minutos, Abel centrou

forte para área, Pelé desviou de cabeça para Toninho fazer o segundo gol do Santos. Novamente, aos 44 minutos, Pelé serviu a Toninho, que colocou no canto esquerdo, sem possibilidade de defesa para o goleiro Morais.

Na segunda etapa, Orlando e Joel melhoraram de produção, tirando dos avançados contrários a chance de ameaçar o gol do Santos. Por sua vez, Pelé e Toninho chegaram constantemente até à área do Juventus, obrigando Morais a praticar difíceis intervenções. O quarto gol do Santos foi assinalado por Toninho, aos 37 minutos, depois de receber um passe de Pelé.

## Palmeiras tem César e Tupã contra Portuguesa

— César e Tupãzinho voltam a integrar a linha atacante do Palmeiras na partida de hoje à tarde, em Santos, contra a Portuguesa local, enquanto o Corinthians enfrentará o São Bento, no Parque São Jorge.

Completando a quarta rodada do campeonato paulista da Divisão Especial, serão realizados ainda os seguintes jogos: São Paulo x Ferroviária, no Morumbi; Comercial x Portuguesa de Desportos, em Ribeirão Preto; Prudentina x Botafogo, em Presidente Prudente, e América x Guarani, em Rio Preto.

Almoré Moreira não pôde contar com César na partida do último sábado contra o Comercial, vencida pelo Palmeiras com dificuldade, mas para o jogo de hoje mais o treinador espera um bom rendimento do ataque, que terá também Tupãzinho na ponta-esquerda, em lugar de Rinaldo.

### PROBLEMAS COMUNS

Zezé Moreira teve que modificar o ataque do Corinthians, em virtude da contusão dos titulares Tales e Pradao, obrigando o técnico a lançar Bera para formar a dupla de área com Silveo. Por sua vez, Sívio Pírcio não poderá contar com os pontas-de-lança Djaír e Babá, que serão substituídos por Nelson e Adilson.

A Portuguesa de Desportos tentará a reabilitação, jogando desfalecida do atacante Leivinha, que cederá seu lugar a Basílio.

### QUADROS ESCALADOS

No jogo a ser disputado em Santos os times jogarão assim: Palmeiras — Perez, Djalma Santos, Baldochi, Minuca e Ferrari; Dudú e Ademir da Guia; Dorval, Dario, César e Tupãzinho.

Portuguesa santista — Cláudio, Alberto, Santo, Marçal e

Dé; João Carlos e Pereirinha; Sérgio, Palito, Ismael e Toninho.

O juiz será o Sr. Amadeo Pietrobon.

No Parque São Jorge, os times estarão assim constituídos: Corinthians — Barbosa, Osvaldo Cunha, Dila, Clovis e Maciel; Dino e Rivelino; Bataglia, Silvio, Bené e Gilson Faria.

São Bento — Chico, Saivador, João Carlos, Luís Pereira e Nei; Gonçalves e Bazzanin; Copeu, Marinho, Estéfano e Batista. O juiz será o Sr. Romualdo Arpi Filho.

No Morumbi, com arbitragem de Armando Marques, os times são estes: São Paulo — Pienso, Renato, Jurandir, Dias e Edilson; Lourival e Nené; Váiter, Nelson, Adilson e Paraná. A Ferroviária — Machado, Beluomini, Fernando, Chiquinho e Rossi; Fogaça e Valdir, Leocádio, Teia, Bazzani e Pio.

Olten Aires de Abreu será o juiz da partida marcada para o Estádio Prudente, sendo estas as equipes: Comercial — Rossi, Ferreirinha, Jorge, Piter e Juvenal; Hélio e Carlos César; Pelinho, Luís Carlos, Vanderlei e Tadeu. Portuguesa de Desportos — Orlando, Zé Maria, Jorge, Marinho e Augusto; Lorico e Pais; Ratinho, Basílio, Ivair e Direu.

Para as duas partidas restantes, os quadros jogarão assim: Prudentina — Glauco, Sabão, Dobret, Modesto e Zé Carlos; Neiva e Capitão; Reginaldo, Rossi, Gauchinho e Diego. Botafogo: Direu, Milton, Zé Carlos, Veríssimo e Carlucci; Roberto e Márcio; Paulo Leão, Scopella, Antônio e Hamilton. O América: Neuri, Manuel, Adelson, Nelson e Ambrósio; Moia e Raul; Arcajo, Cardoso, Gilson e Carvatti. O Guarani: Sídney, Cido, Paulo, Tarciso e Miranda. Bion e Milton, Osvaldo, Roberto, Paraná e Carlinhos.

## Fla garantiu presença de Ademar mas Murilo sentiu a coxa e é novo problema

O Flamengo conseguiu legalizar a situação de Ademar junto à Federação Carioca de Futebol às 13h30m de ontem, mas agora o problema da equipe é o lateral-direito Murilo, que sentiu uma fígada na coxa esquerda durante o bate-bola na Gávea, o que obrigou o técnico Bria a levar Merrinho para a concentração e deixá-lo de sobreaviso.

A decisão sobre a escalação de Murilo caberá ao Dr. Pinkwas Flizman durante a revisão médica da manhã de hoje, na concentração em São Conrado, quando o jogador fará um teste forçando o músculo posterior da coxa esquerda. Qualquer reação contrária o tirará da partida, pois não há substituição no decorrer dos jogos da Taça Guanabara.

### ESQUEMA FUNCIONOU

Para conseguir o registro de Ademar na Federação Carioca de Futebol a tempo de dar-lhe condições de jogo para hoje, o Departamento de Futebol do Flamengo armou um esquema de trabalho, que funcionou a contento. Aristóteles de Mesquita foi para o Aeroporto Santos Dumont esperar o funcionário do Palmeiras com a transferência de Ademar, enquanto Aler de Andrade ficou na Federação para garantir a presença de uma pessoa que pudesse receber o documento, e Bebeto ficou na Gávea telefonando vez por outra para a sede do Palmeiras, em São Paulo, e para o Sr. João Havelange, que tinha que assinar a transferência.

### TRABALHO CERTO

Bria vê o jogo de hoje contra o América como o primeiro teste para o trabalho que o Departamento de Futebol está fazendo. Espera, como disse, que seja satisfatório o resultado, porque "todos estão trabalhando certo e com determinação". Bria acha que o jogo será muito difícil devido à boa forma do América, e espera que agrade à torcida pela movimentação.

### CONTUSÃO ANTIGA

A fígada no músculo posterior da coxa esquerda, que

Murilo sentiu quando batia bola, ontem de manhã, deixou o Departamento de Futebol do clube preocupado, por tratar-se de uma dor antiga, já acusada por ele durante a recente excursão à Europa. Mesmo assim, o próprio jogador disse que tem esperanças de enfrentar o América porque saiu de campo logo que sentiu a dor e isto deve ter evitado o agravamento.

Modesto Bria tomou logo as providências para o caso de Murilo não passar na revisão médica e mandou Merrinho se concentrar depois do individual de ontem, pois ele será o substituto. Paulo Henrique também está concentrado, mas apenas para tratamento, uma vez que não há mesmo condição para ele jogar.

### TRABALHO CERTO

Bria vê o jogo de hoje contra o América como o primeiro teste para o trabalho que o Departamento de Futebol está fazendo. Espera, como disse, que seja satisfatório o resultado, porque "todos estão trabalhando certo e com determinação". Bria acha que o jogo será muito difícil devido à boa forma do América, e espera que agrade à torcida pela movimentação.

São dois times de jovens, atuando numa tática ofensiva, e isto deve dar muita alegria nos torcedores — explicou Bria.

O técnico solicitou ontem que o ônibus do clube estivesse em São Conrado às 15 horas para levar os jogadores de um cinema, a fim de retirá-los um pouco da concentração, que está com algumas de suas dependências em reformas.

### BOUGLEUX NA PAUTA

O Sr. Veiga Brito afirmou ontem de manhã que a transferência de Bougleux está na pauta desta semana. Há um encontro previsto entre o Santos, Flamengo e Atlético, uma vez que, burocraticamente, o assunto é um pouco complicado. Entretanto, o Presidente do Flamengo espera que tudo se resolva logo e para isso vai ter um contato também com Bougleux, para acertar as bases financeiras.

Leon está aguardando resposta dos dirigentes do Atlético Mineiro à proposta de NCr\$ 25.000,00 (vinte e cinco milhões de cruzeiros antigos) de luas e ordenados de NCr\$... 500,00 (quinhentos mil cruzeiros antigos) que fez para se transferir para Belo Horizonte. O Atlético prometeu conseguir a transferência do jogador para a Escola de Educação Física de Belo Horizonte e Leon está animado porque "o Atlético está em fase de entusiasmo".

**CACA ou PESCA?**

A mais completa linha de artigos para caça e pesca.

- Reposição autorizada de peças para revolver Taurus.
- Orlaria especial
- TAURUS-Exporção Preço NCr\$ 70,00

**CASA CAÇA E PESCA DO RIO LTDA.**

R. Luiz de Camões, 110 (Atrás da Pça. Tiradentes) Tel. 23-9319 - 68





## JOÃO CARLOS, PRELÚDIO E FUGA

— Dentro de alguns anos estarei tocando todo o Cravo bem Temperado. A afirmação do pianista adolescente, que vinha de São Paulo para se apresentar no Rio, deixou, na época, vagamente céticos os críticos musicais que ouviam sua entrevista e que sabiam que o ciclo do Cravo só é acessível a intérpretes de grande maturidade.

Mas João Carlos Martins não falava em vão. Não só estaria poucos anos depois executando o Cravo em concertos em São Paulo, como ainda o apresentaria, dois anos atrás, em Washington, em um memorável concerto em que ele, vítima de um pequeno acidente, teve que usar dedeiras e, segundo o crítico do Washington Post, "fêz mais maravilhas com seu dedo enfaixado, do que uma dúzia de pianistas famosos sem isso". Convidado pela etiqueta Connoisseur, João Carlos gravou três LPs com a famosa peça de Bach, numa interpretação que os críticos consideram só perder, um pouco, para a famosa cravista Wanda Landowska, e que está à venda nas lojas do Rio.

### MÚSICA NO CORAÇÃO

O pianista de 26 anos, que marinha desde 1962 a crítica musical americana, nasceu em São Paulo, numa família que amava a música e que tinha certeza de seu talento: "você vai ser pianista e vai viver de sua arte", re-

pela seu pai quando o próprio João temia não poder dedicar-se exclusivamente ao piano. Adolescente, João Carlos já estudava cerca de cinco horas por dia, embora gostasse também de pelada — razão do acidente que quase o impede de se apresentar no concerto em Washington, pois pianista, "mas brasileiro", João Carlos não resistiu à saudade quando o time da Portuguesa de Desportos fez uma temporada nos Estados Unidos.

Aos 18 anos, João Carlos se apresentava no Festival Pablo Casals em Nova Jorque e, logo se afirmando como um dos grandes pianistas da nova geração, realizaria uma média anual de três viagens para apresentações nos Estados Unidos, onde ele é seguramente um dos poucos jovens pianistas que têm seu próprio agente.

O Cravo bem Temperado, I e II gravado também em som estereofônico, é o disco de estréia de João Carlos, e mereceu de vários críticos americanos os seguintes comentários:

Rafel Kammerer (The American Record Guide) — "Toda a geração de virtuosos do piano tem olhado os 48 prelúdios e fugas que fazem o Cravo bem Temperado como a Bíblia da música. Com todo o respeito pelo especialista inglês em Bach, Harold Samuel, pela nossa Rosalyn Tureck, e o bem dotado Glenn Gould, esta interpretação do Cravo pelo jovem brasileiro é uma das

mais tocantes e lindas que uma geração pode ter o privilégio de ouvir. Martins é especialmente bem sucedido na comunicação da beleza lírica e introspectiva das fugas. Ele tem música não apenas em seus dedos, mas em seu coração".

Bernard Jacobson (High Fidelity Magazine) — "João Carlos estabeleceu-se, de um só golpe, como um grande pianista e um musicista excepcional. Na minha opinião, ele realizou uma interpretação que supera a de todos os seus rivais, excluindo-se Landowska. Se a ele falta, possivelmente, a maturidade e profundidade da cravista, não é muito; e, para compensar, algumas de suas execuções são ainda mais puras que as dela".

Paul Hume (Washington Post) — "Ele é uma maravilha de elasticidade rítmica, uma fonte de musicalidade e um homem nascido para realizar grandes coisas num piano".

João Carlos, entretanto, está disposto também a realizar grandes coisas fora do piano, embora relacionadas à música, e uma delas é um programa, em conjunto com o Governo de São Paulo, para melhorar o ensino de música em seu Estado, com o intuito de criar mais público e mais instrumentistas para as orquestras, sem com isso sacrificar sua própria agenda que inclui este ano uma excursão à Europa, patrocinada pelo Departamento de Estado, e suas quatro horas diárias de estudo.



H. J. Koellreutter, no Rio

## KOELLREUTTER VÊ DA ÍNDIA A MÚSICA DO FUTURO

Luiz Orlando Carneiro

Compositor, musicólogo, regente, o Professor H. J. Koellreutter passou 26 anos de sua vida no Brasil, de 1937 a 1963, ensinando no Conservatório Nacional, no Instituto de Música de São Paulo, na Academia Livre de Música de São Paulo, na Universidade da Bahia, em suma, participando ativamente da vida musical brasileira, como professor e como regente.

O Professor Koellreutter está de volta ao Brasil, por pouco tempo, apenas "para matar as saudades", pois está vivendo na Índia, para onde foi há dois anos dirigir o Instituto Cultural da Alemanha, em Nova Délhi, supervisionar os demais institutos no Ceilão e na Birmânia, acabando por fundar a primeira escola de música ocidental em Nova Délhi.

### A MÚSICA INDIANA E A MÚSICA CONTEMPORÂNEA

Depois que o Ocidente descobriu músicos como Ravi Shankar e Ali Akbar Khan, a música clássica Indiana, a música dos ragas, passou a exercer grande influência sobre alguns compositores eruditos e sobre o jazz de vanguarda, de modo particular, pelo seu caráter místico, hipnótico, modal e aleatório.

O Professor Koellreutter já se dedicava ao estudo das músicas orientais antes de passar a viver na Índia. Mas foi lá, pelas suas constantes viagens entre o Norte e o Sul, e pelo seu contato com os executantes de sitar, da tabla e de outros instrumentos clássicos da velha Índia, que pôde desenvolver as suas idéias sobre as influências recíprocas das músicas oriental e ocidental.

Se de um lado a música Indiana tem sofrido influência da música ocidental, principalmente através da cinematografia — e a produção de filmes Indiana é a maior do mundo —, "todos aprendemos muito com a música Indiana, pelo seu caráter de improvisação e aleatório, e também no sentido da forma: forma aberta, baseada na variação permanente".

A contribuição da música Indiana — prossegue o Professor Koellreutter — é também importante no campo da linguagem musical: a música Indiana clássica decompõe a oitava em 22 a 30 intervalos, produzindo assim efeitos sonoros muito interessantes para o músico moderno do Ocidente. No plano do ritmo, ele deixa de ter a função ocidental de dividir a estrutura musical em compassos, passando a ter a função de unir o discurso musical, em ciclos rítmicos assimétricos.

Há dois tipos básicos de música Indiana: a popular e a clássica. A primeira já é uma música composta mais racionalmente, lembrando no seu processo de composição a música ocidental. A clássica — explica o professor Koellreutter — continua na tradição da improvisação, de acordo com princípios e regras rigorosas, "mas sempre com o espírito da invenção contínua". O musicólogo alemão nota muita afinidade entre o método composicional serial e a música Indiana clássica. O raga, a célula da música clássica Indiana, corresponde, de certa forma, à série da música de Alban Berg e Schoenberg.

### "JAZZ" E MÚSICA INDIANA

Sobre as afinidades entre o jazz e a música clássica Indiana, ambos baseados na improvisação e na expressão individual do músico, diz o professor Koellreutter:

— Toda arte autêntica, isto é, toda arte funcional dentro de uma determinada cultura e, que ao mesmo tempo, se identifique com o pensamento global do ser humano, é espontânea e não procura ser escrita (anotada). É como um jogo do homo ludens. O jazz tem sua origem numa tal cultura e conservou essas características, apesar de assimilar inclusive a escritura musical. A música Indiana, também. Ambas as expressões musicais estão influenciando decisivamente a música erudita ocidental. A arte musical procura, sem dívida, voltar ao caráter lúdico de suas origens.

### O FUTURO DA MÚSICA

Para o professor Koellreutter, a música do futuro é a música eletrônica, enquanto a música aleatória é a corrente mais forte da música ocidental que lida com instrumentos tradicionais. Como compositor, ele faz no momento uma música que é basicamente serial, por ter a série como sua estrutura fundamental, mas aleatória no seu desenvolvimento, pois o intérprete pode combinar a seu gosto as diversas séries dadas pelo compositor ("cada intérprete usa os mesmos versos, mas cria estrofes diferentes").

— A evolução por que passa o mundo no momento — diz o prof. Koellreutter — vai abolir por completo as formas sociais tradicionais na vida musical. A cultura do futuro vai ser ligada, no campo da música, estreitamente, aos meios de comunicação de massa (rádio, TV, teatro e cinema) e nesses meios mecânicos a música eletrônica e concreta terão uma função de grande importância.

Para o musicólogo alemão, o jazz e a música aleatória continuarão a existir, mas como formas dilatantes de música.

# B • espetáculos • JORNAL DO BRASIL -- Rio de Janeiro, domingo, 16, segunda-feira, 17 de julho de 1967



## você sabia que o leite ofco é o único esterilizado na própria garrafa?

■ **Compre o leite necessário para toda a semana!** Esterilizado pelo famoso processo Stork, de origem holandesa, na própria garrafa em que é vendido ao público, LEITE OFCO permite que você compre, de uma vez, o leite necessário para o consumo de toda a semana. E você não precisa de fervê-lo nem guardá-lo na geladeira. Basta que não retire a chapinha das garrafas cujo conteúdo somente será usado nos outros dias.

■ **LEITE OFCO é muito mais fácil de digerir!** LEITE OFCO é também homogeneizado. Por isso, é muito mais fácil de digerir. Suas moléculas se distribuem por igual: repare na consistência uniforme do LEITE OFCO. Pense no que isso representa para as crianças em tenra idade e também para os enfermos e convalescentes. LEITE OFCO é de rápida assimilação pelo organismo. Vale por uma completa garantia de saúde.

■ **LEITE OFCO é o mais puro e saboroso!** LEITE OFCO provém das melhores e mais selecionadas fontes de abastecimento. Conserva integralmente, por muitos meses (e até mesmo anos), as características de alta qualidade do produto original. Dêsse modo, LEITE OFCO lhe oferece pureza e sabor inigualáveis. LEITE OFCO é tranquilidade para você e completa satisfação para toda a família. Servir LEITE OFCO é servir confiança.

■ **LEITE OFCO é 100% leite "in natura"!** LEITE OFCO não contém nenhuma substância estranha ao leite "in natura". Seu processo de esterilização na própria garrafa é exclusivamente físico, sem a presença de nenhum agente químico. O leite e a garrafa são esterilizados pelo calor. O controle térmico permite que lhe seja, assim, oferecido um leite absolutamente isento de germes ou quaisquer outras impurezas.

■ **Guarde o espaço, na geladeira, para os produtos perecíveis!** - Reserve para os gêneros perecíveis o lugar antes destinado, em sua geladeira, para a conservação do leite. Frutas, carnes e verduras precisam do frio da geladeira. LEITE OFCO não. LEITE OFCO tem mais esta vantagem: a de aumentar o espaço disponível em seu refrigerador. LEITE OFCO é muito mais prático e seguro. LEITE OFCO não corre nenhum risco de deterioração.

■ **Agora que você já está apresentado, faça boa amizade com OFCO!** - Faça do LEITE OFCO uma presença constante em suas refeições. LEITE OFCO - o único esterilizado e homogeneizado - é também o mais puro e saboroso. Oferecer LEITE OFCO é assegurar boa saúde e disposição para todos os seus. Incorpore o uso de LEITE OFCO aos hábitos mais saudáveis de sua família. E assegure a garantia de servir o melhor àqueles que tanto esperam de você!



leite OFCO INDÚSTRIA E COMÉRCIO S. A. - Rua 24 de Maio, 637 - Tels. 49-0391 e 49-1701 - GB - Fábrica: Andrade Pinto - Vassouras - RJ

CUPIM INSETISAN  
BARATA SU 27-9797



## "A VELHA DAMA INDIGNA"

CINEMA | JOSÉ CARLOS AVELLAR  
INTERINO

A pintura, o teatro e, finalmente, o cinema. O primeiro filme de longa metragem de René Allio (anteriormente se realizou apenas alguns cenários filmados para peças de teatro e um curta-metragem, *La Meule*). *A Velha Dama Indigna*, pode ser resumido em duas pequenas anedotas.

A primeira delas é a citação de Brecht que dá título ao filme: um homem leva um grande susto ao ouvir de um amigo que reencontra, depois de longo tempo a saudação clássica "você não mudou nada". É bastante transformar a reação habitual com que as pessoas recebem este cumprimento para acentuar o que realmente significa não mudar nada depois de longo tempo, permanecer eternamente a mesma pessoa. O comportamento de Berthe, como o do personagem da anedota, não admite a atitude medrosa de fechar-se em torno de uma posição para evitar os imprevistos de uma nova situação.

A viuvez e as mesadas que recebe dos filhos abrem para a velha Berthe a oportunidade de experimentar uma coisa nova, e ela sai como um pequeno Colombo para descobrir um mundo novo, para integrar uma paisagem que estava à sua volta sem que ela, sempre presa aos filhos e ao marido, a conheces-

se. Os perfumes, os sorvetes, as escadas rolantes, os eletrodomésticos, os automóveis, todas as pequenas sete mil maravilhas do mundo moderno surgem então para a velha dama, que prefere mudar e adotar uma conduta indigna. O que está em síntese na anedota, e desenvolvido em todo o filme, é que viver de verdade é aceitar a existência como um movimento sem fim e estar sempre preparado para este movimento, em lugar de se prender a uma posição aparentemente firme por medo de mudanças.

A segunda anedota que resume *A Velha Dama Indigna* é a história do sapateiro, que toma emprestado um conto de Brecht e narra como se fosse ele herói do acontecimento. O sapateiro, como ele mesmo explica adiante, faz uma adaptação, e a velha Berthe, em suas duas vidas, vive de adaptações. Quer nos sessenta anos da primeira vida, quando existiu através dos filhos e do marido, quer nos poucos meses da segunda vida, quando existiu em Rosalie e nos amigos, Berthe vive sempre por referência, e por isto mesmo já o próprio título do filme apresenta-a indistintamente segundo a visão distorcida do egoísmo de seus filhos: uma velha dama indigna. É ainda o sapateiro quem explica me-

lhor o que Berthe faz instintivamente no defender a necessidade do trabalho em grupo, onde cada um se valia da experiência do outro, em lugar de uma impossível tentativa de construção individual. As duas existências de Berthe não têm sentido a não ser quando encarradas como uma vida com os filhos e depois com os amigos. Em verdade, quando o sapateiro rouba um conto de Brecht está acentuando numa caricatura a impossibilidade de se viver só, a necessidade de que as experiências de cada um formem uma experiência coletiva.

A pintura, o teatro, e, finalmente, o cinema. O primeiro filme de longa metragem de René Allio reflete positivamente as marcas de suas atividades anteriores. A simplicidade e a eficiência de seus enquadramentos, e uma boa condução dos atores (que sustentam boa parcela do espetáculo), dão à *A Velha Dama Indigna* uma linguagem clara e tranqüila como há muito tempo não se vê nos filmes de estréia de jovens diretores. E nenhuma seqüência caracteriza melhor o estilo claro e conciso do primeiro filme de Allio como a que assinala o começo da segunda vida da velha dama. A morte do marido, a chegada dos filhos, o enterro, a discussão so-

bre as mesadas e segue-se então um primeiro plano da cabeça de Berthe, de costas. Daí por diante uma série de planos, onde a câmara vai pouco a pouco recuando, situam Berthe numa paisagem. Primeiro o rosto de frente, depois ela mais a mesa onde tomava café, a cozinha, o terraço, a rua, a cidade. Berthe vai diminuindo no quadro e passa a fazer parte de uma paisagem que antes existira sem ela.

E com a imagem simples de quem faz um documentário que *A Velha Dama Indigna* revela a alegria de viver que renasce na Senhora Berthe em contato com as luzes da cidade: a brincadeira nas escadas rolantes, o passeio pela loja de modas, a visita ao vendedor de automóveis. A simplicidade da imagem se coloca ao mesmo tempo a serviço de uma clareza de exposição e a serviço dos intérpretes, permitindo que toda a atenção do espectador recaia sobre o ator, e não sobre a câmara. E assim surge, intrinsecamente, toda a cuidadosa interpretação de Silve; o sorriso de criança ao pedir bastante creme no sorvete, o olhar seduzido para os chapéus e perfumes, o gesto hesitante para receber um pouco de perfume na mão, a carícia no automóvel.

JOSÉ CARLOS OLIVEIRA

## ADIVINHEM

### QUEM É?

Sujeito engraçado! Em todo lugar onde há alguma coisa acontecendo, lá está ele.

Outro dia houve um incêndio no Centro da Cidade e o tal sujeito chegou antes dos bombeiros. Tirou papel e lápis do bolso do paletó e começou a anotar as chamadas. Se sua conta estava certa, os bombeiros apagaram 437 chamadas — ou "cêrca de 450", conforme ele prefere dizer.

Trata-se de um cidadão desajeitado, mal vestido, afilado, tagarela. Não é milionário, e no entanto é visto freqüentemente com o Váler Moreira Sales. Freqüenta o Itamarati sem ser diplomata, e circula na Câmara dos Deputados com a naturalidade de um peixe na água. Sabe tudo sobre o Vietname.

Conheceu de perto todas as estrelas de cinema que já estiveram no Brasil.

No carnaval, nas passeatas estudantis de protesto e em diversas outras ocasiões, ele é o primeiro a levar bordoadas da Polícia. E no entanto, mesmo não sendo mau caráter, no dia seguinte lá está ele, batendo o papo com o Secretário de Segurança!

Negrão de Lima só não gosta dele quando, por causa das chuvas, os prédios desabam e ele espalha pela Cidade que o Negrão não é de nada; ou então quando ele pede providências para acabar com o jogo do bicho.

No dia em que Castelo derrubou Jango, ele realizou o prodígio de estar ao mesmo tempo ao lado de Jango e ao lado de Castelo. Pelo menos foi a impressão que deu mais tarde, quando o descreveu, tintim por tintim, o que se passou do lado da legalidade e do lado dos conspiradores.

Ele freqüenta o Copa e o Morro da Mangueira.

Ele é a companhia preferida pelas candidatas ao título de Miss Brasil.

Ele foi convidado para a estréia exclusiva de Édipo Rei.

Ele já viu todos os filmes e assistiu a todos os espetáculos teatrais.

Dom Hélder adora ele.

Catástrofe? Lá está ele. Orgia? Ele-lo que se mistura aos pândegos. Nasce trigêmeo? Ele vai lá e dá parabéns à mãe. Chegou um navio-escola da Marinha americana? Pois se você é subir a bordo e encontrar o nosso amigo, confraternizando com a tripulação. O Presidente Costa e Silva o chama pelo prenome; o ex-Ministro Carlos Médice e Silva fez uma lei especialmente para amolar a vida dele.

Sujeito engraçado, de fato! Boêmio, bom bebedor, equilibra a vidinha fácil com uma atividade diurna que o equipara aos trabalhadores braçais. Quem o ouve falar, acaba imaginando que ele já leu todos os livros e é amigo íntimo da teoria da relatividade.

Todas as reivindicações sociais justas encontram nele um defensor espontâneo e desinteressado.

Ele só tem um defeito. Tem preguiça de votar quando há eleições em seu sindicato. Por causa disso, o sindicato está há três anos sob intervenção do Ministério do Trabalho.

Segunda, terça e quarta-feiras haverá eleições no sindicato. Ele tem obrigação moral de ir votar — de preferência na chapa verde, encabeçada pelo inclito Joel Silveira.

É a sua grande oportunidade de provar que tem brio, e que não deseja ser tido por pateta pelas demais categorias profissionais.

## PITANGA: O OTIMISMO DA ARTE VITORIOSA

Miriam Alencar

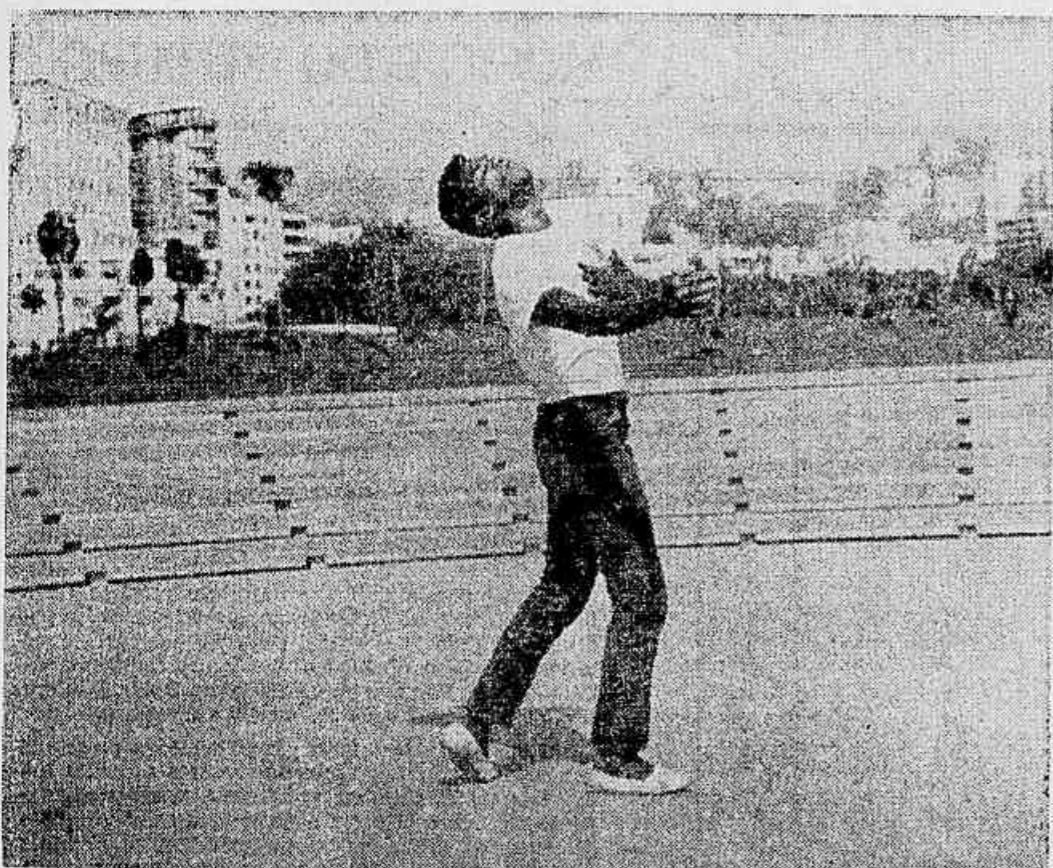

A Grande Cidade deu a Pitanga a oportunidade de viver seu melhor personagem



Em Cangaceiros de Lampião

De mensageiro de uma companhia telefônica na Bahia a ator de cinema, e dos melhores. Este foi o grande salto que o menino Antônio Luis Sampaio deu na vida. Mudou de vida e mudou de nome, porque Antônio Luis Sampaio pouca gente conhece, mas Pitanga é conhecido de todo o mundo, que não esquece o seu desempenho em filmes como *Esse Mundo é Meu*, *Menino de Engenho* e *A Grande Cidade*. Isto sem falar nas peças de teatro.

Balano, de Salvador, Antônio Pitanga, ou simplesmente Pitanga, tem 26 anos. É extrovertido, alegre como uma criança, vendo em tudo motivo de satisfação e procurando sempre extrair dos fatos o que há de melhor. Olha a vida com otimismo e procura viver o momento presente, o dia-a-dia com todos os seus sabores, sem preocupar-se com o futuro, embora se considere por isso um pouco irresponsável, mas é feliz. Os caminhos que percorreu para chegar ao que é hoje foram difíceis mas ele acha que valeu a pena.

Sua pretensão era a Medicina. Era lindo, era bonito ser médico, por isso Pitanga estudava ao mesmo tempo em que trabalhava, na esperança de ser alguém. A vida da família era dura; ele queria mudar as condições da luta de quatro ou cinco gerações, quando sua família aqui chegou escrava, vinda de Daomé, na longínqua África.

Um dia, por acaso, Antônio Luis Sampaio foi convidado para fazer o papel de Pitanga, um dos garotos abandonados que viviam num mangue, em Bahia de Todos os Santos, de Trigueirinho Neto. O nome ficou e a carreira teve início. Não parou mais, os convites foram chegando. O segundo trabalho foi numa co-produção alemã não exibida no Brasil, *Estrada do Amor*, o terceiro foi *Barravento*, de Gláuber Rocha.

Pitanga, além de ser um dos atores mais importantes do cinema, é um dos elementos que participou de quase todas as produções que formam um pequeno ciclo do cinema balano, quando vários filmes foram realizados lançando nomes que poucos anos depois seriam importantes. Depois de *Barravento*, fez *A Grande Feira* e *Tocaia no Asfalto*, de Roberto Pires; *O Pagador de Promessas*, de Anselmo Duarte; *Sol sobre a Lama*, de Alex Viany; *O Senhor dos Navegantes*, de Aluísio T. de Carvalho.

Da Bahia passa para Pernambuco, onde trabalhou em *Lampião, Rei do Cangaco*, de Carlos Coimbra, e por sua interpretação recebeu o prêmio Sacl como melhor ator coadjuvante. De Pernambuco chegou ao Rio convidado por Carlos Diegues para fazer *Canga Zumba* e não voltou mais para a Bahia. Nessa época, fez também *Esse Mundo é Meu*, de Sérgio Ricardo e *Samba*, uma co-produção espanhola com Sarita Montiel.

Em 1964 recebeu um convite do Itamarati para participar do Festival de Beirute como ator brasileiro, levando filmes e fazendo conferências sobre o cinema do Brasil. A via-

gem se estendeu a outros países da África, quinze ao todo, e serviu também para que Pitanga pudesse descobrir, depois de algumas pesquisas, as origens de sua família.

Regressando, apenas dois dias depois viajou para a Paraíba, a fim de trabalhar em *Menino de Engenho*, de Váler Lima Jr., e novamente no Rio, fez *A Grande Cidade*, de Carlos Diegues. *Mar Corrente*, de Luis Paulino e *Os Cangaceiros de Lampião*, de Carlos Coimbra, os dois últimos ainda inéditos.

### O TEATRO

Geralmente, os atores do teatro são absorvidos pelo cinema. Com Pitanga foi o contrário. Do cinema foi para o teatro conduzido por Gláuber Rocha, que o levou a Martim Gonçalves, que na época era diretor da Escola de Teatro da Bahia. Nos espaços de tempo que o cinema deixava, trabalhou em várias peças, entre elas *Véspera de Reis*, de Artur Azevedo, e *A Morte de Bessie Smith*, de Edward Albee, dirigida por Luis Carlos Maciel. Todas encenadas na Escola de Teatro.

No Rio, também não abandonou o teatro, tendo atuado em *O Passador de Promessas*, de Dias Gomes; *Se Correr e Bata Pera*; *Memórias de um Sargento de Milícias*, de Manuel Antônio de Almeida. Na televisão apareceu em muitas peças dirigidas por Sérgio Brito. Recentemente, Pitanga formou um grupo teatral com Milton Gonçalves, Jorge Coutinho, Haroldo de Oliveira e Joel Rufino, e recebeu o nome de Grupo de Ação. O primeiro trabalho do grupo foi *Arena Conta Zumbi*. Sobre o grupo, o próprio Pitanga explica:

— São cinco crioulos amigos. O racismo não existe, e todos procuram na literatura brasileira trabalhos onde se sobressaia o valor do negro e a sua contribuição para a nossa formação. É também uma tentativa de revelar, entre os negros, novos valores para o palco. As dificuldades são muitas, mas vamos vencê-las.

Há pouco, Davi Neves decidiu fazer um curta-metragem que apresentasse um panorama do novo cinema brasileiro. Era necessário um ator que pudesse representá-lo nesta fase, e a escolha recaiu em Pitanga, um dos melhores elementos. O curta-metragem ficará pronto dentro de pouco tempo e mostrará os seus mais importantes trabalhos.

O menino balano Antônio Luis Sampaio sente-se realizado. Para ele sua vida é tão útil como se fosse médico, através da comunicação, a mensagem que o cinema e o teatro oferecem. Pitanga, com seu gênio alegre, é amigo de todos. Não tem inimigos, não cultiva odios porque não adianta, porque a vida é bela e deve ser bem vivida. Vive da arte e só faz aquilo que gosta. Financeiramente é pouco, mas dá para viver e basta. Pretende continuar no cinema, no teatro e dirigir um filme, com uma história de sua autoria e de Cacá Diegues — a história de um grande amor.

## A SAGA DO CAPITÃO RODRIGO

O Tempo e o Vento, a trilogia epopéica de Erico Veríssimo, que conta, através dos acontecimentos que marcaram várias gerações da família Rodrigo Cambará, um pouco da história do Rio Grande do Sul e do Brasil, foi adaptada para uma supertelenovela que está sendo apresentada pela Televisão Excelsior no horário das 22 horas.

As quase lendárias figuras de Ana Terra, Rodrigo Cambará e Bibiana são vividas por um elenco que conta com os nomes de Carlos Zara, Procópio Ferreira, Vanja Orico, Milton Ribeiro, Iris Bruzzi, Rodolfo Mayer, Dionísio Azevedo (que também a dirige), Glória Meneses, Maurício do Vale e outros, cuja seleção contou com a participação do próprio Erico Veríssimo. Esta experiência de adaptar para novelas obras de autores brasileiros é a segunda que se realiza pela Televisão Excelsior, que apresentou, há algum tempo, o romance *As Minas de Prata*, de José de Alencar, embora não nas proporções da realização atual, na qual foram investidos cerca de NCR\$ 400 mil (quatrocentos milhões de cruzeiros antigos).



CRÉDITO DIRETO AO CONSUMIDOR  
NO **Leão D'América**

Onde o seu dinheiro vale mais  
Uruguaiana 89  
Sacadura Cabral 164  
Niterói: Conceição 75

24 MESES PARA PAGAR

- FOGÕES - DIVERSAS MARCAS mensal: **5 50**
- GELADEIRA BRASTEMP PRINCIPE (BS-8-SM) mensal: **29 00**
- MÁQUINA DE LAVAR BENDIX mensal: **22 00**
- TV - PHILCO, MOD. 67 (B-123) mensal: **59 40** di-arte



# LÉA MARIA

## PRIMEIRA MEDALHA

Foi unânime aprovada pela Câmara Legislativa de Ouro Preto a proposta para ser outorgado ao Ministro dos Transportes, Mário Andreazza, o título de Cidadão Honorário daquela Cidade. O Ministro Andreazza visitou Ouro Preto para melhor sentir a necessidade de obras imediatas que desviem o tráfego pesado do centro para a periferia de tão valioso local histórico. Esta é a primeira condecoração a ser recebida pelo Ministro dos Transportes.

## QUESTÃO DE ORTOGRAFIA

A cantora brasileira Maria d'Aparecida, radicada em Paris, enumerou, entre uma das razões de sua admiração pela França, o respeito do francês pela ortografia dos nomes próprios. Lá, seu nome é sempre escrito com dois P, tal como registra sua certidão de nascimento. No Brasil, a cantora se irrita tremendamente com a ortografia simplificada que dão a seu prenome e, muito mais, quando suprimem o d'.

## O HOMEM ESTÁ NA MODA

Seguindo o exemplo de Cardin, Hugo Rocha vai lançar, esta semana, em desfile-benefício, uma linha de alta costura masculina, com cortes modernos, fugindo ao clássico, mas com charme bem dosado para não cair no ridículo: ternos e smoking, blazers Mao Tsé-tung, cardigans e camisas esportivas. O desfile será repetido em Niterói, no dia 22, e no Fluminense, dia 5 de agosto. Muito breve o costureiro estará inaugurando uma boutique no Pósto 4, em Copacabana.

## AS ÚLTIMAS DO FESTIVAL

Novos países aderem ao Festival Internacional da Canção, aqui do Rio. A Romênia, por exemplo, participará, pela primeira vez, de um certame dessa natureza. Uma cantora, Marina Badolo, interpretará canções de sua terra. Da Suécia vem Monica Vetterlund; da Holanda, Lisbeth List. De Israel vem outra moça — Iliana Regina. E por fim, a Suíça será representada por Arlete Zola. Por enquanto e pelo que se vê, o time feminino será bem melhor que o time de cantores homens.

## TALHA: UMA COQUELUCHE

As exposições de entalhadores, que foram inauguradas esta semana, na Cidade, alcançam um sucesso de vendas surpreendente — aliás, como previmos há dias. Nascimento, o entalhador que mostra seus trabalhos no Panorama Palace Hotel, por exemplo, já vendeu oito talhas a Teresa Sousa Campos e algumas outras a Alberto Pignatelli. Paulinho Soledade, por sua vez, comprou duas talhas para decorar as paredes do novo Zuzum.

## PROMESSA E DÍVIDA

O Governador Negrão de Lima promete empenhar-se na construção do anexo da Sala Cecília Melreles. Para tanto, serão desapropriadas duas casas da Rua Teotônio Regadas, na Lapa. No novo prédio funcionário, entre outras coisas, camarins individuais e coletivos, discoteca e cabanas para audição de discos, sala de radiodifusão e gravação, rouparia, almoxarifado e oficinas. Aliás, no dia 23 a Sala completa seu primeiro aniversário, estreando nesse dia o grande plano de concerto da fábrica Steinway & Sons, vindo de Hamburgo.

## FÉRIAS: TEMPO DE LER

Dentre os muitos livros recém-lançados que a imprensa francesa sugere a seus leitores aproveitando a época de férias, dois volumes têm por cenário Israel. Um, *Os Israelenses*, que é a história de um homem no deserto do Neguev. O outro, *Eichmann em Jerusalém*, que através de comentários sobre o processo do chefe nazista contém uma reflexão sobre a condição do ser israelita.

Para as férias daqui a nossa sugestão visa às crianças que estão em descanso escolar: trata-se do livro de Maria Clara Machado, que está há dias à venda nas livrarias cariocas, e que contém as suas peças *A Menina e o Vento*, *Marquinhos Frufru*, *A Gata Borracheira* e *Maria Minhoca*. As crianças, inclusive, podem ler o livro e até serem estimuladas a encenar, em casa, as excelentes peças de Maria Clara.



LAN esteve na exposição de Gerson

## APRESENTAÇÃO NOVA DE PRIMITIVOS

O pintor Gerson de Sousa inaugurou sua exposição na Galeria Goeldi usando métodos novos para mostrar seus quadros primitivos: projeção de slides, música de fundo (Quinteto Vila-Lôbos) com execução de composições clássicas e barrocas. Assim, Gerson pretendeu revolucionar e quebrar um pouco a sisudez dos vernissages considerados por muitos como "indispensáveis somente em atendimento a um convite pessoal do pintor". Gerson mostrou também algumas talhas, sendo que uma delas — Homenagem à Maternidade — combinada com pintura a óleo — recebeu elogios do connoisseur, do curioso, do crítico, do colecionador. Sua exposição é um sucesso.

## MARIA TERESA NO RIO

Maria Teresa, nesses primeiros dias que passou no Rio, na semana passada, preparou-se para o casamento de seu irmão, João José Fontela, com Odília Flôres da Cunha. Maria Teresa trouxe con-

sigo, do Uruguai, o vestido com que amadrinhou a noiva: de organza prata, com pois, Usou chapéu da mesma fazenda. Sua filha, Denise, foi a demoiselle d'honneur, vestida de veludo.

## DUAS REVOLUÇÕES

Fernando Gasparian, o comandante da América Fabril, está mesmo revolucionando a indústria têxtil nacional. Depois de ter lançado, no ano passado, os algodões com estamparias de Guy Laroche, no Brasil, desta vez promete fazer o mesmo com Pierre Cardin. Isto é: para o verão do próximo ano a mulher brasileira vai poder com-

prar tecidos com estamparias criadas pelo célebre costureiro francês, pois Gasparian adquiriu o royalty de seus desenhos.

Aliás, um outro lançamento de sua fábrica constitui uma segunda revolução: trata-se do lançamento do voile de algodão misturado com tergal que será uma bomba no mercado.

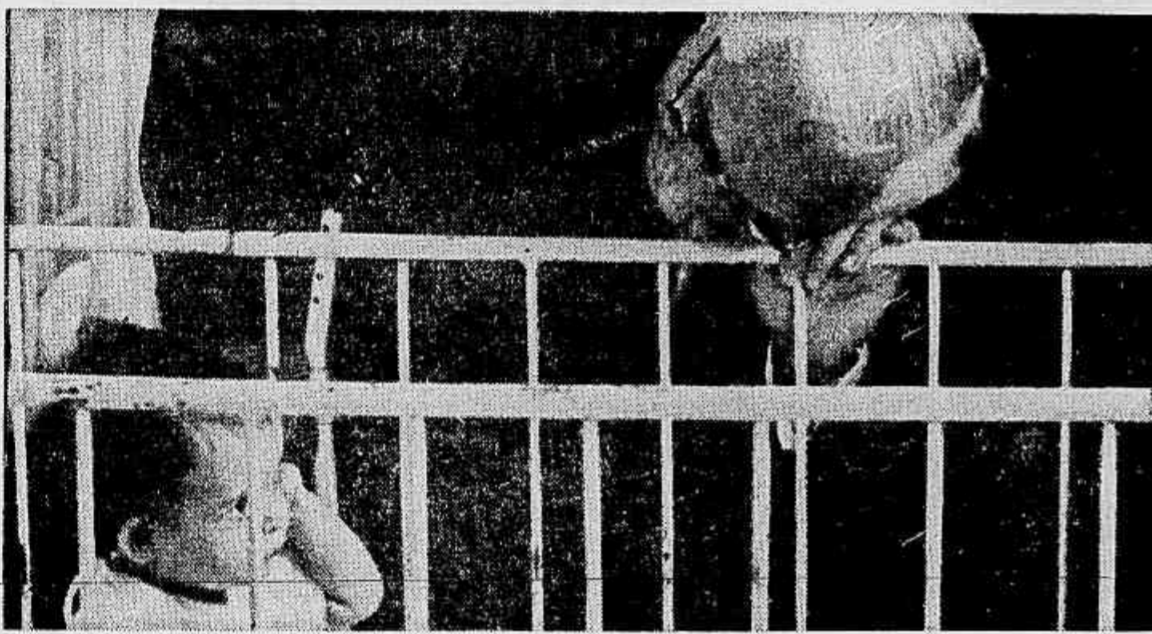

A generosidade do sábio

## OS SABIN

Albert Sabin partiu do Rio anteontem (voltará novamente, na próxima semana) deixando atrás de si uma imagem de riqueza espiritual, de generosidade humana, como poucas vezes se vê. Os empregados que o serviram, no Copacabana, especialmente se emocionaram com suas atitudes: simples, comunicativo, compreensivo. Sabin e sua mulher, Jane, apertavam as mãos dos garçons e dos empregados destinados a servi-los, tendo sempre uma palavra pessoal a dizer-lhes. Helen Keller, Alexander Flemming, outros sábios que passaram pela Copa, deixaram idêntica impressão: da grandeza que pode assumir a dimensão humana. Sabin, que fala fluentemente o Francês, lê com facilidade o Português. Todas as manhãs tinha os jornais da Cidade à sua mesa. Jane, por sua vez, (ela é divorciada e tem três filhos) sempre estava a acariciar-lhe os cabelos e a ajudá-lo a caminhar, deixando-o apoiar-se em seu ombro.

O amor e a simpatia que o casal sente pelo Rio torna-os dos grandes amigos da Cidade.

## PICADINHO

● Outra festa que tem em vista a Feira da Providência: na noite de 11 de agosto, no Iate Clube, com desfile de várias boutiques e de uma coleção de José Ronaldo. Ao fundo, show de 16-18-16. A renda da festa reverte em benefício da construção do Encouraçado do Botafogo, barraca da Guanabara, que à uma área de 70m2 onde funcionará, naturalmente, um botequim.

● O Cardinal Rossi, de São Paulo, começou a atender pedidos que lhe vinham sendo feitos para officiar atos religiosos em outros Estados. Ontem, encerrou a festa de Nossa Senhora do Carmo, em Recife.

● Madame Campos e Fausto Campos ofereceram um nu artístico do pintor espanhol Regalez para ser leiloado em benefício da LBA, no Palácio dos Leões, no Flamengo. D. Iolanda Costa e Silva estará presente.

● Queridinho e Volta ao Lar são os dois cartazes cariocas que atualmente batem recordes de bilheteria de teatro, no Rio. Ambas as casas continuam lotadas em todas as sessões.

● Os teatros, assim como as boates, as praias, os restaurantes, andam repletos de turistas que chegam dos Estados, aproveitando as férias de julho para visitar o Rio. Trata-se de um turismo intenso, interessante para nós e do qual as autoridades cuidam muito pouco.

● O que pouca gente sabe: a secretária (e eficiente) do Comandante Franco, chefe do Serviço do Trânsito, no Rio, é sua irmã, Célia Maria Melo Franco Bdsse.

● No Caneção, a partir de amanhã e todas as segundas-feiras, grandes festas especiais. A primeira: Grande Noite Vienense, com a Ópera (e o ballet) de Viena e a Orquestra Sinfônica do Municipal. A idéia é excelente: dá oportunidade a mais de duas mil pessoas de assistirem, a preço acessível a espetáculos de primeira categoria.

● Fabríni, o cirurgião plástico do Pio XII, superou o seu próprio recorde de trabalho, no mês de junho: fez 130 plásticas (10 des quais em homens). Aliás, a mania da operação plástica é praticamente uma especialidade da mulher (e começa agora a ser também do homem) brasileira.

● Três Ministros de Estado jantavam na mesma noite no Nino (que continua sendo o restaurante dos políticos): Hélio Beltrão, Jarbas Passarinho e Andreazza. Cada qual, com grupos numerosos, mas em mesas separadas.

● Um sucesso (merecido, por sinal) o I Concurso Nacional de Estamparia, cujo vencedor será conhecido exatamente no dia da inauguração da FENIT, em São Paulo. Muitos alunos da Escola Nacional de Belas-Artes estão participando do concurso. O primeiro prêmio é sedutor: uma viagem de estudos à Itália.

● Bernardo Figueiredo, o arquiteto, voltou anteontem da Europa (onde montou o Pavilhão do Brasil na Feira de Poznan) e do Canadá (onde esteve na Feira de Montreal). Bernardo, mal volta, já se prepara para seguir para a Alemanha (Colônia), em setembro, onde instalará o Pavilhão do Brasil na Feira de Alimentação.

● A operação-arraiação, do Serviço de Trânsito, na Avenida Copacabana, precisa ser bem interpretada pelos motoristas e pelo povo: defronte de hotéis os táxis têm permissão para apanhar passageiros do lado direito da calçada.

O garotão moderno que está em todas



VESTI exclusivo em

# Jovem Victor

BOLIVAR, 80 tel.: 36-1179

## PIERRE CARDIN NO RIO

Chá-Desfile da Coleção de Inverno  
Reserva de mesas a partir de 10 de julho, no

## Copacabana Palace Hotel

(Em benefício da O.S.O.I.)



**BOM GOSTO É O NOSSO SEGREDO**  
Dê um toque todo especial a sua residência. Tudo para o lar. Objetos de adorno, arte e decoração. Criações exclusivas.

RUA DO CATETE, 103  
As 5.ªs feiras aberta até às 22 horas.

Classificados JB

seu melhor e mais econômico vendedor

## Para V. Comprar melhor... AS MAIORES OFERTAS PELOS MENORES PREÇOS



só Times Square vende assim:

<b>TELEVISORES</b> PHILCO 23" 653,00 PHILCO 16" 555,00	<b>TELEVISORES</b> PHILIPS 23" 649,00 TELEFUNKEN 23" 644,00	<b>TELEVISORES</b> ADMIRAL 23" 599,00 ADMIRAL 13" 375,00	<b>GELADEIRAS</b> BRASTEMP 8 S 325,00 BRASTEMP 8 L 375,00
<b>RADIOFONOS</b> PHILIPS ESTEREO MOVEL 684,90 PHILIPSESTEREO MOVEL GRANDE 1.045,00	<b>RADIOFONOS</b> TELEFUNKEN MATINATA 788,00 TELEFUNKEN DOMINANTE ECO 1.568,90	<b>RADIOFONOS</b> PHILIPS - PILHA 114,90 PHILIPS - PORTÁ-TIL ESTEREO 264,90	<b>GELADEIRAS</b> CONSUL 8 445,00 BRASTEMP DUPLEX 928,50
<b>FOGÕES</b> ALFA 4 BOCAS 74,00 BRASTEMP 245,00	<b>M. LAVAR</b> BRASTEMP AUTOMÁTICA 579,00 BENIX ECONOMAT 535,00	<b>ASPIRADOR DE PÓ</b> WALITA 115,00 ARNO C/ CARRO 162,00	<b>BICICLETAS</b> MONARK B. CIRCULAR 139,00 MONARETA 110,00
<b>M. COSTURA VIGORELLI</b> 5 GAVETAS 154,90 ROBOT GABINETE 339,00	<b>ACORDEONS</b> SCANDALI 80 225,00 SCANDALI 120 245,00	<b>BATEDEIRAS</b> ARNO 69,90 WALITA 81,90	<b>DIVERSOS</b> M. LAVAR PEKINA AUTOMÁTICA 219,00 NAUTILUS 98,50 SECADOR ARNO 51,00 SECADOR SPAN JET 38,90 FERRO WALITA 28,90 BARBEADOR PHILIPS 42,50 GRAVADOR PHILIPS 299,00 INSTALAÇÃO GASBRÁS 38,00 PANELA PRESSÃO MARMICOC. 14,50
<b>RÁDIOS</b> PHILIPS TRANSISTOR 48,50 PHILIPS TRANSISTONE 82,90	<b>ENCERDEIRAS</b> LUSTRENE 99,50 ARNO 115,00	<b>LIQUIDIFICADORES</b> ARNO 41,30 WALITA 46,30	<b>LOJAS</b> <b>TIMES SQUARE</b> A ESQUINA DO MUNDO — NO CORAÇÃO DO RIO! R. URUGUAIANA, 13



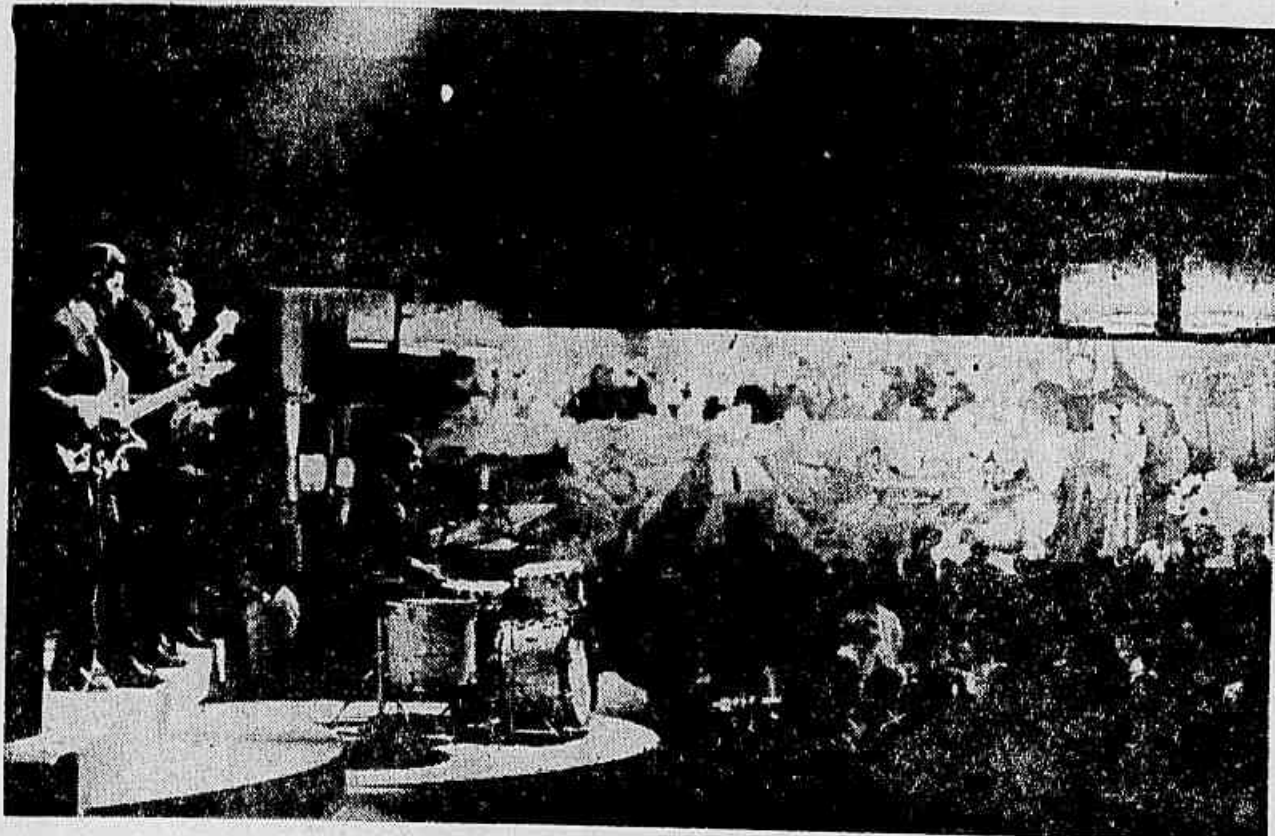

A Doce Música Mecânica



A Banda Toca a Noite Inteira

## CANECÃO, A GRANDE ALEGRIA

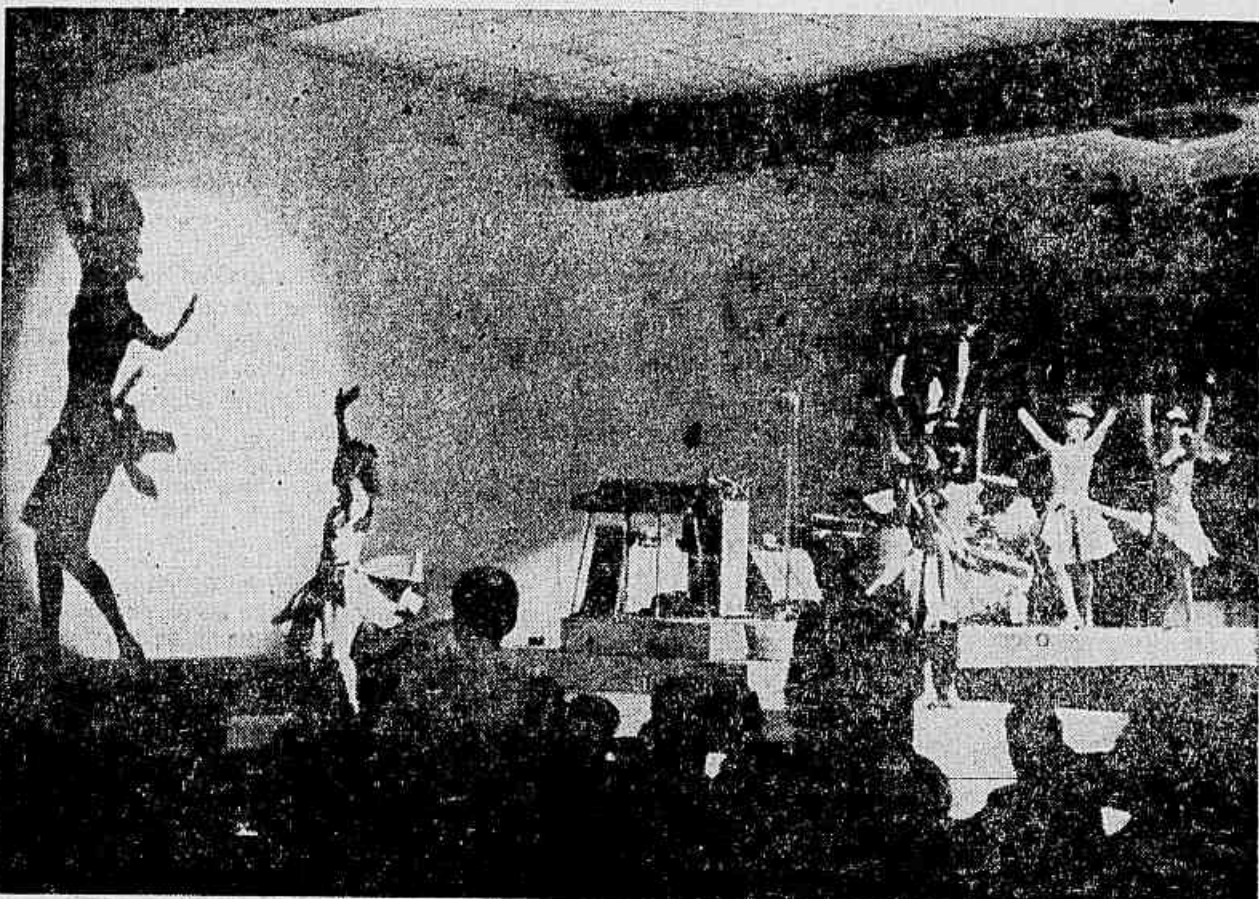

Gô-Gô-Girls e Seu Ballet

A idéia de fazer o Canecão daquele tamanho, segundo seu proprietário, o jovem planejador Mário Prioli, nasceu do que se convencionou chamar "movimento internacional para criação de grandes espaços", ou seja, uma resposta aos pequenos apartamentos, um convite ao conforto. Mas o êxito que se verifica para a grande afluência dos cariocas à maior surpresa dos negócios de show no Rio de Janeiro, cujas casas, todas com pequena capacidade, andavam vazias e quase fechando.

Após o seu lançamento, o Canecão já viu passar por suas mesas mais de 50 mil pessoas que consumiram 60 mil litros de chope. A coragem de se construir uma casa noturna com aquelas características numa época em que todos reclamam que "o dinheiro está faltando" levou à conclusão dos proprietários das demais boates de que, "pelo visto, Deus é Canecão".

### O GRANDE CIRCO

A primeira impressão de quem entra é de irrealidade. É um grande circo, um pandemônio: mági-

cos numa ponta, palhaço na outra, equilibrista no centro, a já famosa banda rodando os seus... 2 400 metros quadrados tocando a música de Chico Buarque, logo a seguir uma orquestra de lé-lé-lé, daí a 20 minutos um conjunto de bossa nova, mais 20 minutos as Gô-Gô-Girls, outros 20 minutos um ballet acompanhado de música suave para permitir ao público dançar, um exército de 130 garçons carregando canecos de chope apressadamente, 12 maitres-d'hotel atendendo ao público que chega, 12 receptionistas, 80 pessoas numa cozinha fazendo barulho, crianças correndo pelo salão (permitido até às 22 horas) e 2 400 pessoas sentadas, conversando e querendo ser atendidas ao mesmo tempo. Todos alegres, porque o Canecão é como uma festa carnavalesca. No meio de tudo, entre um espaço e outro do show, um coral de garçons — em número de 10 cada vez — apresenta algumas músicas com a bandeja na mão e logo para tudo, porque entra em cena um filme de Batman e Robin; de quebra, um painel de Ziraldo, de 140 metros quadrados, onde Jeremias, O Bom, resiste à tentação do chope.

O Canecão torna vivo o conceito do "espetáculo começa quando você chega": é o maior exemplo de sessões passatempo da história, sessões que duram de 20h 30m até às 4 da madrugada. Outras bossas virão, prometem Zélio Alves Pinto e Ricardo Meier, diretores. E mais bossas ainda garante Rochinha, diretor de Relações Públicas, autor de músicas famosas como Me Leva e Novos Rumos.

Para construir o Canecão, foram investidos dois bilhões de cruzeiros. E para manter o Canecão, antes de abrir as portas, ele gastará diariamente muitos milhares de cruzeiros novos, entre impostos, salários, comida para os quase 300 funcionários, toalhas e guardanapos para as 600 mesas e conservação das 2 400 cadeiras. Dinheiro bem empregado, porque é a primeira vez na história da vida noturna do Rio de Janeiro que uma casa de dois mil e quatrocentos lugares, além de lotada, tem lá fora uma fila de outros 2 400 querendo entrar.

## ARTES NA SEMANA

**SEGUNDA-FEIRA** — O Instituto Cultural Brasil-Argentina inaugura às 17 horas, em sua sede, na Praia de Botafogo, 228-A, uma exposição de desenho e aquarela de Guillermo Benguria. \*\*\* Vitor Décio Gerhard expõe xilogravuras na Petite Galerie, na Praça Gen. Osório, 53. O artista nasceu no Rio Grande do Sul, vem participando dos principais salões oficiais no País, fez três exposições individuais e possui vários prêmios. O catálogo traz apresentação de Frederico Moraes, e a inauguração está prevista para as 21 horas. \*\*\* Grácia Calaxi expõe desenhos na Galeria Fátima, na Rua Domingos Ferreira, 221-B. As exposições anteriores de Grácia incluem uma individual na Galeria IBEU em 1963; Salão Nacional de Arte Moderna em 1964. Este ano participou do I Salão de Desenho de Ouro Preto;

Grácia Calaxi tem ainda desenvolvido atividades paralelas, como a participação em diversos espetáculos teatrais, entre os quais *Oh, Papai, Pobre Papaizinho, Mãe e Te Pendurou no Armário e Eu Estou Tão Tristinho*. A apresentação do catálogo é de Martin Gonçalves. Vernissage às 21h. **TERÇA-FEIRA** — Zu (Jesusino Campos), baiano de Vitória da Conquista, expõe telas na Galeria Montmartre-Jorge, em Botafogo, na Rua São Clemente, 72. Autodidata, foi o primeiro artista a expor no saguão do Teatro Castro Alves, em Salvador, e aqui no Rio já participou de três exposições coletivas. *Trabalha em madeira, cothida nas demolições, e sua temática é de fundo religioso*. Inauguração às 21 horas. \*\*\* Rubem Valentim inaugura na Galeria Bonino, na Rua Barata Ribeiro, 578, sua primeira exposição,

depois de regressar da Europa, onde esteve em gozo do Prêmio de Viagem ao Estrangeiro, ganhou em 1962, no IX Salão Nacional de Arte Moderna. A apresentação do catálogo está a cargo de Uldro Apolônio e Mário Pedrosa. Vernissage às 21h30m.

**QUARTA-FEIRA** — Angelo de Aquino faz sua primeira exposição individual no Rio, na Galeria G-4, na Rua Dias da Rocha, 52. A Q vem participando de exposições coletivas desde 1965 (Salão Esso, Opinião 65, ambas no MAM, e Propostas 65 em São Paulo, Supermercado da Galeria Relêvo, Arte Contemporânea Brasileira em Assunção, Paraguai, Vanguarda Brasileira na Universidade de Minas Gerais, Opinião 66, no MAM, XXI Salão Mineiro, XV Salão Nacional, I Bienal da Bahia e I Salão de Desenho de Ouro Preto). A apresentação

no catálogo é de Frederico Moraes. Inauguração às 21 horas.

**QUINTA-FEIRA** — Em Campinas, São Paulo, Lourdes Cedran e Rubem Rei fazem exposição conjunta no Museu de Arte Contemporânea. Os dois artistas são conhecidos do público carioca através do Concurso de Caixas promovido pela Petite Galerie. Cedran também participou do Supermercado da Galeria Relêvo. Fêz individual este ano na Galeria Copacabana Palace.

**SEXTA-FEIRA** — Francisco da Silva, prêmio da Bienal de Veneza e selecionado com cinco pinturas para a IX Bienal de São Paulo, vai fazer exposição individual na Galeria Dézon, na Av. Copacabana, 1133, loja 12. A inauguração será às 21 horas.

## GERHARD NA PETITE GALERIE

Usando poucas matrizes e muita imaginação, Vitor Décio Gerhard faz uma xilogravura de grande porte, combinando parte seccionada de uma figura, com setas e formas abstratas. A preocupação com o desenho quase não existe em Gerhard. A composição é que vale, saltando aos nossos olhos, equilibrada, bem dosada de cores, com rostos ora em positivo, ora em negativo, setas que sobem e descem, formas curvilíneas misturando-se, como se ao som de uma música especial realizassem uma dança num ritual mágico. Por trás das cores puras, às vezes superpostas, resultando transparências, a presença do personagem-símbolo.

Numa visita que fizemos a Gerhard em seu estúdio, enquanto ele nos mostra as 23 gravuras escolhidas para a individual na PG, vai falando como se fizesse um depoimento.

— Não me importo que minha gravura pareça cartaz, pois é justamente o que se vê logo, de longe. Não procuro detalhes mínimos. Gosto da coisa direta, limpa. O que apresento é como vejo a gravura atual. Nestas, seguindo a série *Tribunal* com

Óculos, procurei encontrar soluções novas, mais simples, mais rápidas e diretas, onde pudesse usar a cor, livre de complicações. Gosto imensamente da cor e por isto a emprego sem receio. Algumas vezes atinjo sete cores. De cada gravura, poderia fazer duas ou mais, empregando composições de cores diferentes, que por sua vez dariam outro sentido ao pretendido. A série *metamorfose* provavelmente será longa, pois quanto mais venho trabalhando, mais idéias e soluções estão surgindo, não só na criação como também ao imprimir, tirando partido em novas concepções.

Frederico Moraes, responsável pela apresentação do artista, diz entre outras coisas: "Desde algum tempo que acompanho a sua produção, sempre melhor e maior. E já manifestei-lhe minha opinião de que prefiro sua gravura à colagem e mesmo à pintura. É na gravura que parece expressar melhor seu particular modo de ser e de ver o mundo e os homens, mesmo quando ele diz que só lhe importa o re-

sultado plástico. É gravando que Gerhard, por outro lado, contribui significativamente para o atual desenvolvimento da arte brasileira, vale dizer, para o fortalecimento de nossa vanguarda. Pois, no seu campo específico, deve ser encarado como artista de vanguarda. O que Gerhard faz é uma gravura-cartaz e não gravura-música de câmara. A gravura que faz é despojada, de formas simples, diretas e comunicativas, e não gravura-minúcia, gravura-efeito. Gravura de grande porte, sem receio da cor (cor de rua para se ver de longe), sem aquele abatimento preconceituoso de gravura-arte menor. O que faz, portanto, é a única gravura capaz de atender às necessidades psicológicas, culturais e mesmo geográficas de um país de dimensões continentais, em que o fora, mais que o dentro, o vazio, mais que o cheio, a luz, mais que a obscuridade, e ainda o grito e o berro (para ser ouvido no Amazonas, na caatinga, no pampa gaúcho, no planalto goiano) e não o sussurro e o monólogo dos escritórios. Gerhard coloca, assim,

em questão a existência de uma gravura brasileira".

Sua ficha técnica informa que nasceu em 1936 no Rio Grande do Sul, iniciou seus estudos com Maria de Lourdes Novais, passando depois por Lazarrini e Ivã Serpa, no Museu de Arte Moderna. Começando a expor em 1965, Gerhard vem participando de quase todos os salões oficiais no País (Salão Esso, Nacional de Arte Moderna, Arte Contemporânea de Campinas, de Abril da PG, Paulista, Mineiro, Paranaense, Comparaisons e Desenho de Ouro Preto). Está selecionado para a IX Bienal de São Paulo e possui os seguintes prêmios: Salão de Anônimos da Galeria Gead, Air France de Pintura, 1.º Prêmio Gravura do XXIII Salão Paranaense, Menção Honrosa do XXI Salão Mineiro, Aquisição na I Bienal da Bahia e Grande Medalha de Prata do Salão Paulista. Esta é sua quarta exposição individual. As outras três foram na Gead, Cantina do MAM e Galeria G-4.



Gerhard — Metamorfose, 146





**MILOR' NO TGN**

O cronista, humorista, artista plástico, tradutor, cenógrafo e dramaturgo Milor Fernandes tem dominado ultimamente o teatro carioca — e, até certo ponto, também o paulista — no setor das traduções; mas há muito tempo o nosso público não tem tido a oportunidade de assistir a uma peça original de sua autoria. Na próxima quarta-feira, dia 19, Milor Fernandes voltará finalmente à presença do público como dramaturgo, através da sua comédia A Viúva Imortal, que será apresentada no Teatro Nacional de Comédia. A Viúva Imortal — que será com certeza também uma viúva alegre — trará também de volta ao palco uma das nossas mais queridas atrizes, Maria Sampaio, e ainda o diretor Geraldo Queirós, ambos ausentes há bastante tempo das atividades teatrais. Graçindo Júnior, Susi Arruda, Lajalete Galvão, Leina Crespi e Antônio Pedro integram o elenco que ficará no TNC apenas algumas semanas, em virtude do curto contrato do aluguel concedido aos produtores pelo Serviço Nacional de Teatro.



**A VOLTA DE "DOIS PERDIDOS"**

A peça-revelação de 1967, Dois Perdidos numa Noite Suja, do jovem autor paulista Plínio Marcos, que terminou domingo passado a sua temporada no Teatro Nacional de Comédia — despedindo-se, inclusive, diante de platéus esgotadas — voltará a ser apresentada a partir da próxima quinta-feira, dia 26, desta vez na Zona Sul, no Teatro do Grupo Opinião. A curiosíssima peça, sem dúvida uma das mais importantes ultimamente aparecidas na dramaturgia brasileira, prosseguirá ali a sua carreira na mesma excelente encenação dirigida e interpretada por Nelson Xavier e Fauzi Arap, com cenário e figurinos de Marcos Flaksman.

Dois Perdidos numa Noite Suja teve o seu lançamento mundial no ano passado, em São Paulo, tendo permanecido longos meses no Teatro de Arena de São Paulo, além de ser apresentada, numa temporada ambulante, em vários bairros da Capital paulista. Nossa sua versão original, o espetáculo era dirigido por Benjamin Cattán e interpretado pelo próprio autor e por Ademir Rocha. O grande sucesso da obra começou, porém, no Rio, onde a encenação de Fauzi Arap e Nelson Xavier valoriza inteligentemente todas as intenções do texto, o que — segundo depoimentos insuspeitos — não acontecia no mesmo grau na produção paulista.

Se forem concluídos certos entendimentos atualmente em curso, Dois Perdidos numa Noite Suja estará, já no próximo mês de agosto, representando o teatro brasileiro num festival de teatro em Istambul, na Turquia.

E dentro de mais alguns meses, Dois Perdidos será transformado em filme, que será dirigido por Eduardo Coutinho e interpretado pelos mesmos atores do espetáculo que reestreará quinta-feira no Teatro do Grupo Opinião.



**MARIONETES DE PARIS**

O Teatro da Maison de France apresentará amanhã (às 21 horas) e terça-feira (às 16 e 21 horas) uma atração sui generis: o Petit Théâtre de Paris, um dos mais conhecidos teatros de marionetes do mundo, que veio ao Rio para abrilhantar, hors concours, o 11 Festival de Marionetes e Fantoches promovido pela Secretaria do Turismo. O grupo é dirigido pelo Sr. Alfa Berry, antigo colaborador do famosíssimo Vittorio Podrecca, e viaja com 600 marionetes, algumas das quais atingem até 1,25 metro de altura, além de aproximadamente cinco toneladas de cenários e de complexo material técnico.

Do programa de variedades que o Petit Théâtre de Paris apresentará na Maison de France constam, na primeira parte, entre outros, os seguintes números: trechos de Os Contos de Hoffmann, de Offenbach, O Flautista e Seu Cachorro, O Circo, e Três Compadres. Na segunda parte, o conto A Pequena Sereia, adaptado de Andersen, e os números intitulados Paris ... Paris e The Big Black Jazz Band. Os preços dos ingressos são: NCr\$ 5,00 platéia, NCr\$ 4,00 balcão, NCr\$ 2,00 crianças e estudantes.

**ANTÔNIO CALLADO**

**A CRISE BRASILEIRA NUM ROMANCE FEITO DE AMOR E ÓDIO**

Um jovem sacerdote brasileiro que abandona seus votos mergulhando, pouco a pouco, na realidade de si mesmo e de seu País. Nando vai do ossuário de um mosteiro à luta no Nordeste. Um Senhor-romance capaz de, pela sua força, alterar até fisicamente os leitores.

LANÇAMENTO DA

**CIVILIZAÇÃO BRASILEIRA**

Rua 7 de Setembro, 97 - Rio de Janeiro - CB. Atende-se a pedidos pelo Reembolso Postal



**JUCA, O MENESTREL SUBVERSIVO**

Juca Chaves chega ao Rio, com seu violão e sua irreverência. Iniciará temporada de duas semanas no Casa Grande, que começará na próxima terça-feira. O cantor que se caracterizou por compor sátiras, faz atualmente pesquisas sobre temas medievais e modinhas brasileiras. Algumas de suas bata-

das medievais são cantadas em português arcaico. No repertório que apresentará no Casa Grande, estão também algumas canções proibidas pela censura, que as considerou subversivas. Juca, chamado menestrel moderno, será acompanhado por um conjunto de música antiga.

de 97,50 por

**68,20**

descontos até 40% facilitamos o pagamento

Novíssimos modelos europeus, 100% especializados em lustres de cristal.

O maior estoque do Brasil

**S. SIMON**

Rio: Av. Pres. Vargas, 529 3º ANDAR

Niterói: Rua Aureliano Leal, 31

**MOLA FECHA-PORTA**

- hidráulica
- automática
- garantida

Distribuidores no Rio:

**DAWILCO DO BRASIL LTDA.**

Rua do Lavradio, 206

Tel. 42-2025

AGÊNCIA DO

**JORNAL DO BRASIL de**

**SÃO CRISTÓVÃO**

PARA ANÚNCIOS CLASSIFICADOS E ASSINATURAS

RUA S. LUIZ GONZAGA, 154 - Sobrado

DIAS: 9:30 AS 17:30 HORAS

SÁBADOS: DAS 9 AS 11 HORAS

**NA MESBLA VOCÊ COMPRA AGORA EM 24 MESES SEM ENTRADA**



**REFRIGERADOR CONSUL DE LUXO**

Novo Modelo 1967. Capacidade de 270 litros (9,6 pés cúbicos). Amplo congelador horizontal. Prateleiras reguláveis.

APENAS

**Ncr\$ 34,88** MENSIS SEM ENTRADA

**MÁQUINA DE LAVAR BENDIX ECONOMAT**

Lava e enxágua 4 kg. de roupa de cada vez. 100% automática. Bacia de Metalexal, garantida por 5 anos.

APENAS

**Ncr\$ 46,24** MENSIS SEM ENTRADA

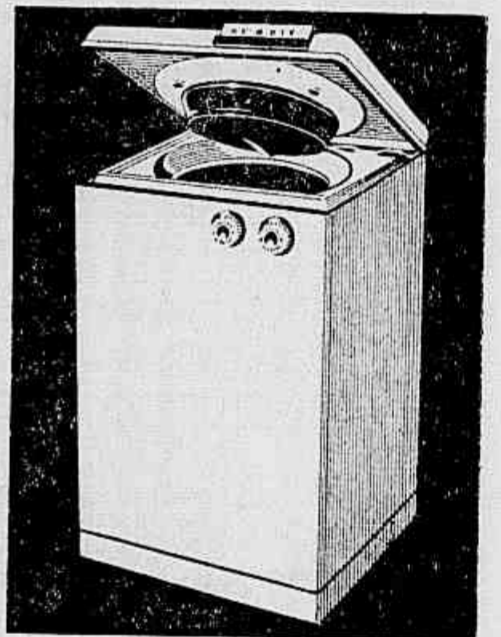

**CONDICIONADOR DE AR PHILCO**

Motor com capacidade de 1 HP. 9.500 BTUs/hora (2.450 cal.). Equipado com o Disjuntor automático. Refrigerador, filtra e retira umidade do ar.

APENAS

**Ncr\$ 77,86** MENSIS SEM ENTRADA

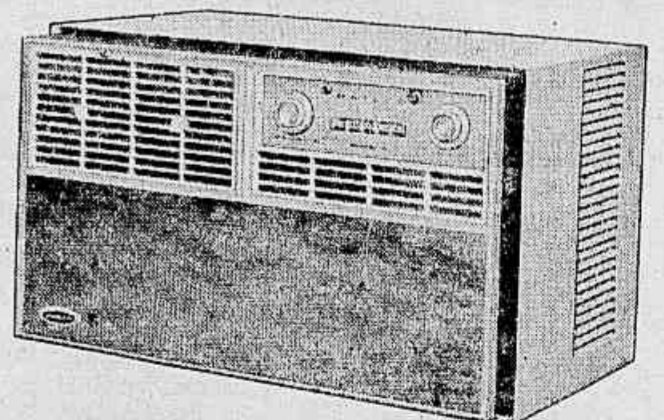

Use o Credi-Mesbla Feminino onde a mulher encontra as maiores facilidades

estacionamento **GRATIS** durante o período de suas compras e almoço ou chá no Restaurante Mesbla. Entrada pela Rua Evaristo da Veiga, 63.

Compre na

**MAGAZINE Mesbla**

Cinelandia: Rua do Passeio, 42/54

Botafogo: Rua General Polidoro, 74

Tijuca: Rua Conde de Bonfim, 254

Meier: Rua Dias da Cruz, 155

Niterói: Rua Visc. do Rio Branco, 521/3

Volta Redonda: Av. Amarel Peixoto, 228/32

**OUTONO NA EUROPA**

Tarifas com 25% de redução. Excursões Financeiras.

**Mesblatur**



**LUÍZ SEVERIANO RIBEIRO**  
LANÇAMENTOS PARA AMANHÃ

**SAO LUIZ** (Tel.: 25-7679)  
"FABULOSAS AVENTURAS DE UM PLAY BOY" (continuação) com Jean-Paul Belmondo e Ursula Andras. Imprime 10 anos - às 2,00 - 4,00 - 6,00 - 8,00 - 10,00 hs. São Alice com horário de 3,00 - 5,00 - 7,00 - 9,00 hs. Este filme será exibido até 4ª-feira.

**STA. ALICE** (Tel.: 38-9993)  
"DEVAM NÃO CORRER" com Cary Grant e Samantha Eggar. Censura Livre - às 1,20 - 3,20 - 5,40 - 7,50 - 10,00. São Alice às 2,30 - 5,00 - 7,10 - 9,20. Este filme será exibido a partir de 5ª-feira.

**VENEZA** (Tel.: 26-5842)  
"UM HOMEN... UMA MULHER" com Anouk Aimée e Jean Louis Trintignant. Imprime 18 anos - às 4,00 - 6,00 - 8,00 - 10,00 hs. (2ª e 4ª-feira). Sábado e domingo às 2,00 - 4,00 - 6,00 - 8,00 - 10,00 hs.

**ODEON - Cinelândia** (Tel.: 221-528)  
"A SOMBRA DE UM GIGANTE" com Kirk Douglas, Santa Berge e Frank Sinatra. Imprime 14 anos - às 1,20 - 4,00 - 6,40 - 9,20 hs. Madrid às 6,10 e 8,50 de 2ª e 4ª sábado e domingo às 3,00, 5,50 e 8,40.

**COPACABANA** (Tel.: 57-5134)  
"DANIEL BOONE" com Tess Parker e Patricia Blair. Imprime 10 anos às 2,00 - 4,00 - 6,00 - 8,00 - 10,00.

**MADRID** (Tel.: 48-1184)  
"LANCEIROS NEGROS" com Mel Ferrer e Yvonne Furneaux. Imprime 10 anos - às 2,00 - 4,00 - 6,00 - 8,00 - 10,00. Tijuca às 3,00 - 5,00 - 7,00 - 9,00.

**PALACIO AMERICA** (Tel.: 48-4510)  
"O CIRCO AO REDOR DO MUNDO" - continuação. Apresentador Don Ameche, as atrações mais eletrizantes dos circos mais famosos do mundo. Censura Livre - às 2,00 - 4,00 - 6,00 - 8,00 - 10,00.

**VITORIA** (Tel.: 42-9020)  
"TOBRUK" - continuação até 4ª-feira com Rick Hudson e George Peppard. Imprime 10 anos - às 1,20 - 3,30 - 5,40 - 7,50 - 10,00.

**ROXY** (Tel.: 36-6245)  
"POR CAUSA DE UMA FRANCISINHA" com Bob Hope e Elke Sommer. Imprime 14 anos - às 2,00 - 4,00 - 6,00 - 8,00 - 10,00. Este filme será exibido a partir de 5ª-feira.

**TIJUCA** (Tel.: 28-5513)  
"O MUNDO ALEGRE DE HELÔ" - continuação com Irene Stefania e Luiz Pellegrini. Imprime 18 anos - às 3,00 - 5,00 - 7,00 - 9,00.

**LEBLON** (Tel.: 27-7605)  
"FESTIVAL DE GARGALHADAS N.º 5" com a turma barra limpa, Coelho Neto, Longo - O Papa Estrada, O Gato Silvestre. Censura Livre - às 2,00 - 3,40 - 5,20 - 7,00 - 8,40 - 10,20.

**CAPITOLIO** (Tel.: 22-6788)  
**RIAN** (Tel.: 36-6114)  
**MIRAMAR** (Tel.: 47-9881)  
**CARIOCA** (Tel.: 28-8178)  
**REX** (Tel.: 22-6327)  
**IMPERIO** (Tel.: 22-9348)

**GIULIANO GEMMA**

NAS PARAGENS ONDE DOMINAVAM "OS FORA-DA-LEI" SO UM NOME ERA RESPEITADO.

**ARIZONA COLT**

Com CORINNE MARCHAND e FERNANDO SANCHO

GRANDE SUCESSO a semana

AMANHÃ EXCLUSIVAMENTE CONDON COPACABANA

**AMANHÃ**

**CONDOR - LEON MACHADO**

COMO PODERIA DESAPARECER UM SUBMARINO ATÔMICO? SERIA A MAIOR TRAMA DA INTRIGA INTERNACIONAL? SAIBA A RESPOSTA DESSE ENIGMA COM O AGENTE DA CIA.

CONDOR FILMES apresenta

**Operação LADY CHAPLIN**

Com KEN CLARK - DANIELA BIANCHI - JACQUES BERGERAC

TECHNICOLOR

A MISSÃO SECRETA DELES ERA ABRIR O CAMINHO PARA O HOMEM QUE DISSE: "EU VOLTAREI!"

**HOJE SCALA**

**A BATA DA EMBOSCADA**

MISSÃO DE PERIGO

2ª Semana!

HUGH O'BRIAN, MICKEY ROONEY, JAMES MITCHUM, TISA CHANG

FESTIVAL IMPERATOR MEIER, PARAISSO, BRUNI GRAJAO, BRUNI ENGENHO DE DENTRO, ITAMAR, SANTA ROSA, ESPERANTO, RIO BRANCO

ACLAMADO PELA CRITICA MUNDIAL!

ELA JOGOU COM O QUE TINHA DE MAIS PREZIOSO: A PRÓPRIA HONRA!

EM CORES

**Odeio o meu Passado**

AMANHÃ

RIGOROSAMENTE PROIBIDO PARA MENORES DE 18 ANOS

**PARTE METRO METRO AZTECA PAX**

**HOJE**

**Três Dentadas na Maca**

David McCallum, Sylvia Koscina, Harvey Korman, Domènec Moliguer, Timmy Grimes

AGORA É REVELADO PARA O PÚBLICO AQUELES SEGREDOS ÍNTIMOS DA 2ª GRANDE GUERRA QUE VOÇES SÓSTARIAM DE SABER...

O que ocorreu com alemães, americanos e os mulhres durante a OCUPAÇÃO!

**Papai, Você foi Herói?**

HOJE HORARIO 13:30-24:00-5:50 8-10,10 hs

UM FILME DE BLAKE EDWARDS de "A PANTERA COR DE ROSA" MÚSICA DE Henry Mancini

AMANHÃ

**JERRY LEWIS**

EM SETE PAPEIS, REALMENTE DE ARREBENTAR DE RIR!

**FAMÍLIA FULERA**

**PARA A GAROTADA! HOJE!**

**TOM & JERRY**

O GORDO E O MAGRO

Um FESTIVAL DE GARGALHADAS

cinema HORA

**ROYAL FILMES**

AMANHÃ

**RITMO EXPLOSIVO**

O MUSICAL QUE A JUVENTUDE ESPERA COM SEUS ÍDOLOS E SUCESSOS

AGÊNCIA DO JORNAL DO BRASIL NA

**PENHA**

RUA PLÍNIO DE OLIVEIRA / 41-M

DIAS 8:30 ÀS 17:30 HORAS

SABADOS: DIAS 8 ÀS 11 HORAS

**Breno**

O INIMIGO DE ROMA

UM HOMEM CONSEGUE HUMILHAR O IMPÉRIO ROMANO! CEM LIBRAS DE OURO É O PREÇO DO RESGATE DE HONRA!

COM GORDON MITCHELL e URSULA DAVIS

AMANHÃ PLAZA OLINDA MASCOTE

2-4-6-8 E 10 HORAS

CINEMASCOPE EASTMANCOLOR

PROIBIDO ATÉ 14 ANOS

**HOJE CARUSO COPACABANA**

**KELLY**

**BRUNI SAENS PENA**

**BRUNI MEIER**

**AS AVENTURAS DE PETER PAN**

5ª FEIRA

SANTA ROSA MATILDE BRUNI PIEDADE

SAO BENTO BRUNI MEIER

ATENÇÃO: HOJE SESSÕES A PARTIR DAS 10 HS. CENSURA LIVRE

**AMANHÃ CORAL**

**BRUNI IPANEMA**

**ROYAL COPACABANA**

**PARIS PALACE**

**REGENCIA**

**SAO PEDRO**

**MARROCOS**

**RIO BRANCO**

**SICILIA**

**ROSARIO**

**PARAISSO**

**ASSASSINO OU HERÓI?**

NEM ARMADILHAS NEM BALAS PUDEAM VENCÊ-LO!

TECHNICOLOR

**A MONTANHA DO LOBO SANGUINÁRIO**

UMA ESTÓRIA COMOVEDORA DE LEALDADE, DE ASTÚCIA, DE FEROCIDADE NAS PLANÍCIES E MONTANHAS DO OESTE AMERICANO!

NO MESMO PROGRAMA O MARAVILHOSO SHORT "O CAVALO DA CAUDA DOURADA" Technicolor

**O MUNDO FICOU LOUCO!**

OS RUSSOS INVADEM A AMÉRICA!

OS RUSSOS ESTÃO CHEGANDO OS RUSSOS ESTÃO CHEGANDO

AMANHÃ LIVRE 2-4-6-8-10

OS RUSSOS ESTÃO CHEGANDO

AMANHÃ LIVRE 2-4-6-8-10

**OPERA**

PRAIÇA DE BOTAFOGO TEL. 46-7218

LIVRO BRUNI



### VAMOS AO TEATRO



**TEATRO SANTA ROSA**  
apresenta  
**A ÚLCERA DE OURO**  
comédia musical de Hélio Blich  
Direção de LEO JUSI  
Música de Roberto Menescal, Oscar do Castro Neves e Edino Krieger.  
Elenco: Ari Fontoura, Augusto César, Cláudio Cavalcanti, Edson Silva, Eros Pimentel, Fábio Salgueiro, Tião Milhazes, Marilene Barros. Participação especial de MARILIA PERA.  
HOJE, ÀS 18H E 21H30M  
Rua Vde. Piratá, 22 - Tel.: 47-8641  
Vesp. às 5as-feiras, às 16h30m, e domingos, às 18h

**GRUPO OPINIÃO (Super-Shopping Center)**  
AGILDO RIBEIRO em  
**A PENA E A LEI**  
HOJE, ÀS 18H E 21H15M  
Definitivamente **ÚLTIMO DIA**  
Rua Siqueira Campos, 143 - Reserva 16: 36-3497

**TEATRO GLÁUCIO GILL**  
(Pça. Cardinal Arcoverde - Tel.: 37-7003)  
HOJE, ÀS 18H E 21H30M  
**A VOLTA AO LAR**  
de Harold Pinter - Trad.: Millor Fernandes,  
com FERNANDA MONTENEGRO, SÉRGIO BRITO, Zimbrinsky,  
Paulo Padilha, Delorges Camilho e Cecil Thiré  
Sob os auspícios do Serviço de Teatros da GS  
Por força de contrato - APENAS 4 semanas

**PAULO AUTRAN**  
em  
**"ÉDIPO-REI"**  
de Sófocles - Dir.: Flávio Rangel  
HOJE, ÀS 18H E 21H30M  
**TEATRO REPÚBLICA**  
ESTUD.: NCR\$ 1,00 - TEMPORADA SÓ ATÉ 30/8 - Tel.: 22-0271

**TÔNIA CARRERO**  
DENUNCIA  
**OS CORRUPOTOS**  
**TEATRO MAISON DE FRANCE**  
HOJE, ÀS 17H E 21H - Reservas: 52-3456

**GRUPO OPINIÃO** Apresenta  
**MEIA ATLOV VOU VER**  
de Oduvaldo Vianna F.º  
Odete Lara-Susana Moraes  
Maria Lúcia Dahl-Maria Regina  
Hugo Corvina-Oduvaldo Vianna F.º  
Dir. Musical: Roberto Nascimento/Dir. Geral: Armando Costa  
**TEATRO DE BÓLSO**  
TEL. 27-3122  
HOJE ÀS 18H E 21H30M - Bilhetes à venda - 3as., 4as.,  
5as. e doms. estudantes em grupos de 6 - 50% desc.

**COMPANHIA CARIOCA DE COMÉDIA**  
apresenta  
**ROSITA TOMAS LOPES**  
e  
**ITALO ROSSI**  
**O OLHO AZUL DA FALECIDA**  
comédia de JOSÉ GATINO  
com **MAURICE VANEAU**  
e **MAURICE VANEAU**  
MAMÓ BRASIN/EMÍLIO DE BIASI  
ERICO DE FREITAS/JEAN ARLIN  
**TEATRO GINÁSTICO**  
HOJE, ÀS 18H E 21H15M  
Tel. 42-4521

**O 7º DIA**  
de Ari Chen (Prêmio SNT 1966)  
Direção: Rubem Rocha Filho  
HOJE, VESP., 17H - À NOITE, 21H  
**TEATRO JOÃO CAETANO**  
Res.: 43-4276 - Estud. desc. 50%  
Sob os auspícios do SERVIÇO DE TEATROS DA GUANABARA

Venha se divertir conosco assistindo  
**"BOA TARDE EXCELÊNCIA"**  
uma comédia de Sérgio Jockyman  
Estamos no **TEATRO MESBLA**  
NICETTE BRUNO - PAULO GOULART - LUTERO LUIZ  
HOJE, ÀS 18H E 21H - Reservas: 42-4880  
ÀS TERÇAS-FEIRAS NÃO HÁ ESPETÁCULO  
Abatimento p/ os sócios do Tijuca Tennis Club  
Ingressos na Secret. do Club. Tel.: 48-0590

**JARDEL e VIOTTI**  
EM  
**QUERIDINHO**  
comédia de Charles Dyer  
direção de MARTIM GONÇALVES  
**TEATRO PRINCESA ISABEL**  
Hoje, às 18h e 21h30m - Res.: 37-3537  
Preço red. p/estud., às 3as., 4as e 5as-feiras

**TEATRO RECREIO** - Reservas: 22-8164  
AMÉRICO LEAL apresenta a SUPER-REVISTA  
**VAI DE MANSO E PEGA O GANSO**  
em sessões contínuas às 18h, às 20h e às 22h  
com a valde-morana do Brasil, MARIA QUIÉRIA  
LINDAS MULHERES! COMICIDADE! STRIP-TEASES!  
Preços: Poltr.: 3,00 - Balc. e est.: 2,00

**TEATRO SERRADOR** - Tel.: 32-8531  
**LADY HILDA**  
divertidíssimo, sensacional! em  
**NEGRA ME OBEM**  
"CHERIE NOIRE"  
de F. Campaux - Trad.: Millor Fernandes  
com MARIA POMPEU, RAUL DA MATTA, CELSO MARQUES  
**COMÉDIA SEM PALAVRAS!!!**  
De 3.ª a 6.ª, às 21h15m. Vesp. 5as., às 16h  
Sáb. 20h e 22h15m - Doms.: 17h e 21h15m

**SALA CECÍLIA MEIRELES**  
Temporada Oficial de Concertos de 1967  
Com a colaboração da Secret. Turismo Est. Guanabara  
**ENCONTROS COM BEETHOVEN**  
AMANHÃ, ÀS 21H; 3.º ENCONTRO com Beethoven - Serenata  
op. 25 p/ violino e viola - Quinteto op. 16 p/ piano, oboé,  
clarinete, trompa e fagote - Oito op. 102 p/ 2 oboés, 2  
clarinetes, 2 trompas e 2 fagotes. Intérpretes: Moacyr Lissara,  
Alberto Joffe, Frederick Stephany, Heitor Alimonda, Paulo Nardi,  
Braz Linsenes, João Jardimino de Moraes, Carlos Gomes de  
Oliveira, Noel Davos, Airton Lima Barbosa, José Botelho e  
Giuseppe Sergi.  
Preços: Platéia: NCR\$ 6,00; Platéia Superior: NCR\$ 5,00; Estud.  
(Plat. Sup.): NCR\$ 4,00 - Informações: 22-6534

**O TABLADO** apresenta  
**O DIAMANTE DE GRÃO-MOGOL**  
de MARIA CLARA MACHADO  
Música: Reginaldo Cavallini  
SÁBADOS E DOMINGOS, ÀS 18H30M E 17H30M  
Av. Lineu de Paula Machado, 795 - Tel.: 26-4555

**CAFÉ-TEATRO CASA GRANDE**  
BAR-RESTAURANTE apresenta  
Hoje, às 22h e 24h: "BRASIL, RITMO 67" - Show de samba  
às 22h e 01h da manhã: SÉRGIO PÓRTO (Stanislaw Ponte  
Prata) x ARACY DE ALMEIDA  
Dias 18 e 19, às 23h: JUCA CHAVES  
Todos os domingos, às 16h30m: "CLUB DE JAZZ & BOSSA"  
Amanhã, às 22h: CONCERTOS INFORMASIS - SOLISTAS DO  
RIO DE JANEIRO  
Av. Afrânio de Melo Franco, 300 - Estacionamento Privativo

**AVIOVA IMORTAL** DE MILLOR FERNANDES  
COM MARIASAMPARIO  
GRACINDO GONÇALVES, LEINA KRESPI  
LAFAYETTE GALVÃO, SUSY ARRUDA  
ANTÔNIO PEDRO  
TEATRO NACIONAL DE COMÉDIA  
DIREÇÃO DE GERALDO QUEIROZ  
ESTREIA DIA 19 - APENAS 40 DIAS

**GILDINHA SARAIVA**  
Sabe sobre o SEXO o que você não imagina  
O TEATRO POPULAR DE COPACABANA apresenta  
"SIMONE DE BEAUVOIR, PARE DE FUMAR,  
SIGA O EXEMPLO DE GILDINHA SARAIVA  
E COMECE A TRABALHAR"  
de Carlos Aquino e Antônio Bivar  
Direção de Alvaro Guimarães e Roberto Franco  
TEATRO MIGUEL LEMOS - Rua Miguel Lemos, 51H  
Hoje, às 18h e 21h30m - Reservas: 56-1954  
ATENÇÃO: CURTA TEMPORADA  
POR MOTIVO DE VIAGEM

**TEATRO RIVAL** apresenta  
a enxutíssima ROGERIA  
(o mais famoso travesti do Brasil) em  
**"VEM QUENTE QUE ESTOU FERVENDO"**  
com as 20 mais badalativas "bonecas" do Rio num show divertido  
e invertido. - DE 3.ª A DOMINGO, ÀS 20H E 22H  
VESP. DOMS., ÀS 16H - Reservas: 22-2721

**TEATRO COPACABANA** - Res.: 57-1818 (R/Teatro)  
OSCAR ORNSTEIN apresenta  
HENRIQUE MARTINS - MÁRCIA DE WINDSOR  
- RUBENS DE FALCO - PAULO ARAUJO  
**O CAVALO DESMAIADO**  
Cláudia Martins, Hugo Sandes, Armando Rosas e  
participação especial de LAURA SUAREZ  
Dir.: Carlos Kroeber - Trad.: Elise Lessa - Cens.: Yullio Costa  
Figs.: Hugo Rocha  
Hoje, às 17h e 21h30m

**MINI-TEATRO**  
R. Figueiredo Magalhães, 286  
Reservas: 57-6651  
6 MESES DE SUCESSO  
**"FESTIVAL DA BESTEIRA QUE ASSOLA O PAÍS"**  
"A Exceção e a regra"  
"De Bracht a Stanislaw Ponte Prata"  
com: Milton Carneiro, Jaime Barcelos,  
Camilla Amado e Aldo de Mello  
AGORA COM AR REFRIGERADO  
HOJE, ÀS 18H E 22H  
Desc. para estudantes -  
Hoje, às 17h. Amanhã, às 21h30m. - Ricardo Bandeira - Evtuchenko

**TEATRO MIGUEL LEMOS**  
com conjunto de 16-18h "Os Tiranos",  
na peça infantil  
**O GATO PLAY-BOY**  
de JAYR PINHEIRO  
com Henriqueta Brieba, Miguel Carraro, Lays Braga e João Vilelas  
Atenção para o novo horário:  
5as. E SÁBS.: 16H - DOMS.: 11H E 15H30M  
Reservas: tel. 56-1954

**colé e silva filho**  
A REVISTA IPÊ-GALADA!  
COM CARLOS GOMES  
EM  
**VENO NO EMBALO COMENDO DE GALO**  
As 2as-feiras "QUANTO MAIS REFRESCO MELHOR" (show de  
travestis) com sessões contínuas, às 18h, às 20h e às 22h

**Orquestra Sinfônica Brasileira**  
TEATRO MUNICIPAL  
Sábado, dia 22 de julho, às 16h30m  
**FIDÉLIO**  
ÓPERA EM "2 ATOS DE BEETHOVEN"  
em forma de oratório  
Reservas de lugares e venda de ingressos na sede do O.S.B.  
Av. Rio Branco, 135 - Sala 918/20

**DIA 20**  
no **TEATRO OPINIÃO**  
**DOIS PERDIDOS NUMA NOITE SUJA**  
de Tania Mirces  
com FAUZI ARAP e NELSON XAVIER  
Rua Siqueira Campos, 143 - Tel.: 36-3497

FINALMENTE  
**LIBERADO PELA CENSURA**  
DEPOIS DE 22 ANOS!  
**ALBUM DE FAMILIA**  
DE NELSON RODRIGUES  
BREVE NO TEATRO JOVEM

**TEATRO DE ARENA DA GUANABARA**  
(Pça. da Carioca)  
Peça infantil musicada  
**"JOÃOZINHO E MARIA"**  
de Hélio Carvalho - Música: Diana Franco e Lauro Gomes  
com: Carlos Prieto, Dayse Poly, Diana Franco, Luiz Messias, Lúcia  
Carvalho, Luiza Bia e Conjunto THE SHEIK'S  
Cens. Vitor Werneck - Figs.: Nelson Mariani  
Direção: Hélio Carvalho  
Sábados: 16h30m e Doms.: 16h e 17h15m - Tel.: 52-3550

2.º MÊS DE GRANDE SUCESSO!  
**TEATRO DE BÓLSO** - Pça. General Osório  
AURIMAR ROCHA apresenta  
**"DONA RAPOSA E UMA BRASA"**  
peça PARA CRIANÇAS de JAYR PINHEIRO  
com Wanda Critikaya (Dona Raposa), Walter  
Soares (Dom Coelho), Ruth Steffens (Amiga  
Urs) e Luiz Carlos Valdez (S. Maccoco)  
SÁBADOS E DOMINGOS, ÀS 16H15M  
Reserva: 27-3122 - Ar refrigerado

9.º MÊS DE SUCESSO! A CAMINHO DO  
RECORDE NACIONAL DE PÚBLICO!!!  
8.500 PESSOAS JÁ VIRAM,  
APLAUDIRAM e ADORARAM  
**"CHAPÉUZINHO VERMELHO"**  
Adapt. Cens. e Figs.: DIANA ANTONAZ  
Sábados e domingos, às 17h, no **TEATRO  
DE BÓLSO** (Pça. Gal. Osório - Ipanema)  
Às 3as., Matinê, às 15h  
Reserva: 27-3122 - Censura Livre - Ar Refrigerado

ATENÇÃO GAROTADA!  
Atendendo a insistentes pedidos,  
continuamos no  
**TEATRO SERRADOR**  
POR MAIS UMA SEMANA!  
**"PLUFT, O FANTASMINHA"**  
de Maria Clara Machado  
Direção: Carlos José  
Sábado, às 16h - Domingo, às 15h15m - Res.: 32-8521

**TEATRO PRINCESA ISABEL** apresenta  
O MAIOR SUCESSO INFANTIL DO  
TEATRO BRASILEIRO  
**"A REVOLTA DOS BRINQUEDOS"**  
De PEDRO VEIGA e PERNAMBUCO DE OLIVEIRA  
Dir.: Pedro Veiga - Cens. e Figs.: Pernambuco de Oliveira  
SÁBADOS E DOMINGOS - ÀS 16H - RES.: 37-3537

**PERGUNTE AO JOÃO**  
MEXICO/ INDEPENDENCIA  
ANIBAL CASTRO - Nilópolis. - "Qual o mexicano anterior ao grande Juarez que ficou intitulado O Pai da Independência do México?"  
BOSCOVICH  
DULCE MENDONÇA - Taubaté. - "Dos grandes sacerdotes, houve padre sábio - chamado Boscovich, além de Dom Bosco, sendo este mais conhecido que o primeiro?"  
Sim - tendo vivido o padre Boscovich no século XVIII e Dom Bosco no século XIX. O Padre Ruzgiero Giuseppe Boscovich, Jesuíta, foi notável sábio e poeta, celebrando-se como professor de Matemática e Física, ciências que lecionou na Itália e na França. - Dona Giovanni Boeco, sacerdote, escritor e grande realizador no Ensino, fundou a Congregação dos Salesianos, objetivando recolher as crianças pobres e abandonadas para lhes dar instrução religiosa, escolar e formação profissional.

**MINI-TEATRO**  
Figueiredo Magalhães, 286 - Sobreloja Cine Condor-Copa  
**"PATETA MANDA BRASA"**  
bruxinha reeducada vira fada de Gastão Nogueira  
elenco do Teatro Social - com Helion, Vitória, Lello, e César, o gorila.  
Direção: Luiz Fernando Sá Leal  
SÁBADOS E DOMINGOS, ÀS 16H - Res.: 57-6651

**O GRUPO PATINETE** apresenta  
**"O ONÇO ROXO X O BÓLO VERDE"**  
As crianças aprendem e divertem-se brincando:  
Mister Eco.  
SÁBADOS, ÀS 17H, E DOMINGOS, ÀS 16H30M  
no **TEATRO MIGUEL LEMOS**  
Reservas: 56-1954

NÃO DEIXE DE VER O MAIOR MUSICAL INFANTIL QUE O RIO JÁ ASSISTIU!!  
**"A GAMBÁ QUE FICOU CHEIROSA"**  
Um Pigmalião infantil de Paulo Afonso de Lima  
Coreografia: Denis Gray - Dir.: Mári de Oliveira  
Sábados e Domingos, às 16 horas -  
**TEATRO MESBLA**  
Reservas: 42-4880  
Um espetáculo do Grupo Realjo - Produzido por PAULO FIGUEIRA

Finalmente o Rio já pode assistir e aplaudir  
**RICARDO BANDEIRA**  
(de volta ao Teatro Declamado)  
EM  
**"AUTOBIOGRAFIA PRECOCE"** AMANHÃ, ÀS 21H30M  
de EVTUCHENKO  
(O Poeta Maldito)  
6 MESES DE SUCESSO EM S. PAULO - agora no MINI-TEATRO  
R. Figueiredo Magalhães, 286 - Reservas: 57-6651  
A partir de 18 de Julho: CURSO DE TEATRO DE MÍMICA  
Inf. no Teatro

**SHOW & BOITE**  
FINALMENTE, O RIO GANHA  
um show fervendo de mulheres bonitas,  
comicidade e muita música:  
**PIGALLE EM TRANSE**  
de Paulo Silvino e Otávio III  
Hoje, e todas as noites  
"NÃO TOME IPÊ-ROXO! ASSISTA O NOSSO SHOW... FAZ MUITO MAIS EFEITO!!!"  
(OTÁVIO III)

**canecão**  
SHOW PERMANENTE COM 3 CONJUNTOS MUSICAIS,  
**"GO GO GIRLS"**  
Banda, Ballet e Variedades  
O CHOPP mais gelado do país pelo preço mais baixo.  
Cantina Internacional - Sem Consumo Mínimo.  
DE 3.ª A DOMINGO, A PARTIR DAS 19 HORAS  
R. Lauro Muller (em frente ao campo do Botafogo F. R.)  
Ampla estacionamento própria

As delícias das comidas de mar num  
restaurante sobre as ondas. Único no  
Rio. Ampla estacionamento. Menu  
especial para os almoços "rápidos".  
Av. Nestor Moreira, 11  
- Tel.: 46-1529  
**SOL e MAR**  
RESTAURANTE • BAR  
(junto ao Yatch Club do Rio de Janeiro)  
Aberto diariamente até às 2 horas de manhã



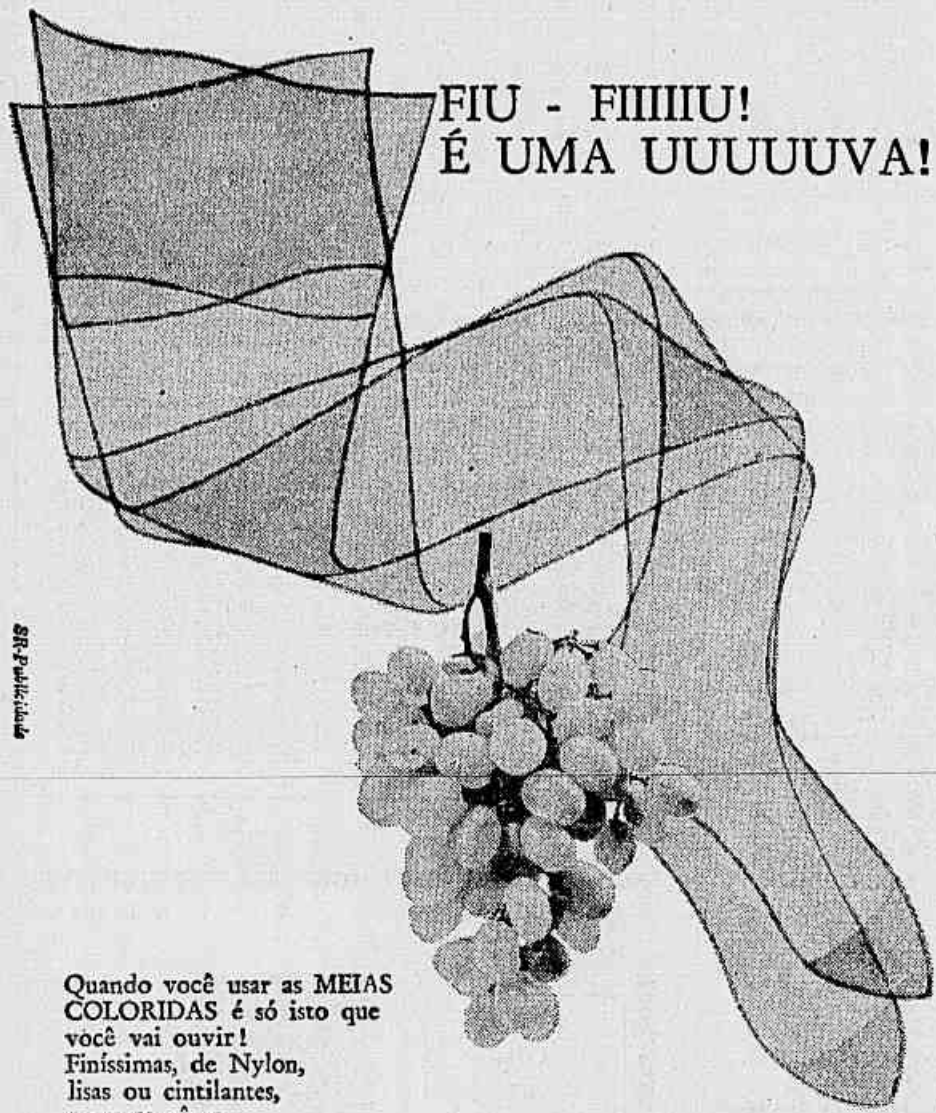

Quando você usar as MEIAS COLORIDAS é só isto que você vai ouvir! Finíssimas, de Nylon, lisas ou cintilantes, e em 12 cores maravilhosas.

AO LADO DE SUA CASA HÁ SEMPRE UMA DAS CASAS OLGA

CENTRO: R. do Ouvidor, 122 - R. 7 de Setembro, 82 e 135 - R. Uruguaiana, 20 e 22 - R. Gonçalves Dias, 75 - ZONA SUL: Av. Copacabana, 794, 891 e 1038 - R. do Catete, 342 - Av. Ataulfo de Faria, 320 - ZONA NORTE: R. Conde de Bonfim, 442 - R. Dias da Cruz, 59-A - R. Carvalho de Souza, 300 - NITERÓI: R. do Conde, 15 - PETRÓPOLIS: Av. 15 de Novembro, 173

## DOIS TENORES DOMINAM A SEMANA

Dois tenores parecem chefiar a próxima semana musical: Arturo Sert em uma execução concertística da ópera 'Fidelio' de Beethoven, e Sérgio Albertini na 'Andrea Chenier', que abre a temporada lírica nacional do Municipal. Mas, eis o programa da semana:

Hoje, às 10 horas, na TV Globo, o ICA apresenta o grupo alemão Música-Nova-Ensemble, na parte musical da História do Soldado, de Stravinsky; às 16h30m, no Municipal, última réplica do Mercêgo.

Amanhã, às 21 horas, na Cecília Meireles, III Encontro com Beethoven: Sonata em Ré M. para 3 instrumentos, Quinteto em Mi Bem. M., e Octeto em Mi Bem. M. intérpretes: Liserra, Jafé, Stephany, Almonda, Nardí, Limonges, Botelho, Sergi, Meneses, Oliveira, Devos, Barbosa. No Municipal, às 21 horas, o tenor Hermelindo Castelo Branco em colaboração com Maria Sílvia Pinto, Leir Siqueira e Peter Dauelsberg. No programa: Schumann, Guarnieri e Ravel. No Casa Grande, Solistas do Rio às 22 horas, em obras de Vivaldi, Rossini, Gnatalli e Britten.

Terça-feira às 21 horas, na Sala Cecília Meireles, OSN sob a regência de J. Karr Bertolli, solista: Maria da Penha. No Conservatório Brasileiro de Música, às 17h30m, a cantora Graziela Félix de Sousa realizará um recital em obras de Bach, Handel, Strauss, Fauré, Liszt, Beethoven, Ferré, De Falla, Villa-Lobos, Rebouças e Migrona. Quarta-feira, dia 19, às 21 horas, na Cecília Meireles, recital do violinista Robert Gerle; no Auditório da Embaixada Alemã, conferência do Prof. Stuckenschmidt, sobre Decadência e Grandeur da Crítica Musical.

Quinta-feira dia 20, às 21 horas, na Cecília Meireles, IV Encontro com Beethoven: Sonata Op. 120 e 23 Variações Sobre Uma Valsa De Diabelli, na interpretação de Mieczo Horszowski, uma das culminâncias da arte pianística do século, que participará dos Encontros também como solista da OSN. Horszowski volta ao Brasil depois de longa ausência. Visitou-nos, pela primeira vez, aos 10 anos de idade, menino prodígio já consagrado na Europa e nos Estados Unidos. Nascido em Lemberg (Polônia), onde iniciou seus estudos, foi discípulo de Leschitzky, em Viena, e de Heuberger. Nas suas inúmeras visitas ao Brasil, o grande pianista conquistou o Rio apresentando pela primeira vez as coleções completas das partituras e dos prelúdios e Fugas do Cravo bem Temperado, de Bach. Durante muitos anos, Horszowski foi um dos nomes mais frequentes nas temporadas de Teacnini, com quem atuou como solista interpretando todos os Concertos de Mozart. Radicado nos Estados Unidos, é Professor da Escola Superior de Música do Instituto Curtis, de Filadélfia, e seus mais recentes sucessos são ligados nos Festivais Casals. Com o grande violoncelista, Horszowski gravou todas as Sonatas e os Trios de Beethoven, em discos recitados no Brasil, em que figura como violinista Alexander Schneider, outro grande nome a prestigiar os Encontros com Beethoven.

Sexta-feira dia 21, às 21 horas, no Municipal, início da temporada lírica nacional que a direção do Teatro entregou ao empre-ário Bilco. A ópera de abertura será Andrea Chenier, de Giordano, na interpretação de Sérgio Albertini, Ida Miccolis, Paulo Fortes, Guilherme Damiano, Ana Maria Martins, Carmen Pimentel, Carlos Váler, Geraldo Chagas, Luís Nascimento, Sérgio Napoli, Antônio Feitosa e Antônio Lembo; regente, maestro Santiago Guerra; encenação de Mário de Bruno e cenários de Mário Conde.

Sábado 22 às 16h30m, no Municipal, OSB sob a regência do maestro Eleazar de Carvalho, no seu 9.º concerto social, apresentando a ópera Fidelio de Beethoven em versão de concerto. O elenco dos cantores, encabeçado pelo tenor Arturo Sert, está assim distribuído: Leitura, Maria Helena Buzzele; Rocco, Milton Paiva; Pizarro, Alfredo Melo; Jaquino, Constante Moret; Marcellina, Araci Belas Campos; D. Fernando, Zwinglio Faustini. Ciro do teatro, sob a regência do maestro Santiago Guerra; às 21 horas, na Cecília Meireles, V Encontro com Beethoven: Sonata em Sol M. para Piano e Violino, Duo para Viola e Cello (com dois tenores obrigados...), Trio em Si Bem. M., intérpretes, Arnaldo Estréla, Mariúcia Jacovino, George Kiszely e Peter Dauelsberg. Domingo 23, às 10 horas, na TV Globo, Concerto para a Juventude; às 16 horas, no Municipal: recita de Andrea Chenier com os mesmos intérpretes da estréia.

A crônica abre-se com a notícia da morte de Paulo Silva. Modesto, discreto, grande conhecedor dos muitos segredos da música, trabalhando e construindo em silêncio, criava obras que o próprio autor condenava a ficar na gaveta; conheci dele uma única obra (um lindo quarteto para trompas) e isso foi... em Montevideo. Suas atividades didáticas culminaram no tratado Linguagem da Música (1954), criado em bases novas e revolucionárias: "No estudo da composição, a prática é tratada primeiramente da harmonia, em seguida cuidar-se do contraponto e, depois diste, da fuga. Terminados esses estudos, é que se inicia a composição propriamente dita. As matérias, como se vê, são tratadas separadamente como atividades independentes que se bastam a si mesmas sem a menor idéia de correlação entre si. E como se nos nascessem primeiramente as pernas; adultas essas, viessem os braços que, só depois de adultos, iriam juntar-se ao tronco recém-nascido; finalmente, chegando o tronco à idade adulta, nasceria a cabeça! Isso não parece acertado. Além do mais, o estudo da parte não dá inteligência do todo. Assim, decidimos que a harmonia, o contraponto e a instrumentação fossem ensinadas nos próprios exercícios de composição, como na realidade aparecem." Com o desaparecimento de Paulo Silva, o Brasil perde um autêntico valor. Eu, um dos melhores e mais constantes amigos.

Quarta-feira, a ABC Pró-Arte apresentou a Orquestra de Câmara de Paris, sob a regência do maestro Paul Kuentz, cuja atuação compensou abundantemente as amarguras da ópera vienense e da História do Soldado. O conjunto — 12 cordas e um trompete — tem uma sua sonoridade aristocraticamente expressiva, sem os quentes contrastes dos grupos similares italianos, mas também sem friezas. Alcançado com uma perfeição técnica inigualável, o som aqui se adapta como uma luva aos diferentes estilos do programa, analisando autores antigos e modernos com a mesma fidelidade artística. Ihas dá um admirável relv. Rameau, Haydn, Tezmann e Saint-Georges agregaram-se igualmente com os tatarinetos Barber e Bartók. O regente muito contribuiu para os belíssimos resultados obtidos, e o mesmo diga-se das duas violinistas solistas, Monique Frasca-Columbier e Marguerite Vidal; o pistãozinho tagarela e aglissimo de Adolf Scherbaum entrou à força pelos ouvidos do público numeroso, conquistando-lhe incoeravelmente os corações. Dia 31, a ABC Pró Arte hospedará o Quarteto de Praga.

O programa do II Encontro com Beethoven, na Sala Cecília Meireles, compreende a Sonata em F# M. para Trompa e Piano, a Grande Sonata em Lá M. para Cello e Piano, as 15 Variações sobre Prometeu para Piano, e o Trio em Dó Men. A primeira e a quarta destas obras pertencem aos inícios do compositor, mas podem útilmente ser julgadas pelos elementos de vitalidade e personalidade novos que evidenciam, apesar das imitações e das tradições. Aliás, na sonata para trompa, este instrumento naquela época tão pouco amadurecido harmônica, melódica e timbricamente, não ajudava os progressos revolucionários do jovem autor. Também num trio (mesmo se este n.º 3 é o mais beethoveniano dos três) as formas tradicionais não devem ter sido superadas rapidamente, pois o piano cria sérios casos no difícil equilíbrio com as duas cordas. Sexta-feira, aliás, o pianista predominou freqüentemente, vez ou outra em dano dos seus companheiros. O piano, tão excelentemente tocado quando sozinho nas Variações, predominou um pouco também na obra com o violoncelo. Mas todos os intérpretes do Encontro contribuíram para o bom êxito da apresentação; são eles Jacques Klein, João Jerônimo Meneses, Iberê Gomes Grosso, Oscar Eogerth.

## TRÊS MOMENTOS MUSICAIS

Renzo Massorani

TEATRO MUNICIPAL  
22 de julho às 16h30m  
**O. S. B.**  
(Orquestra Sinfônica Brasileira)

# FIDÉLIO

ópera em 2 atos de Beethoven em forma de Oratório  
Regente:  
**ELEAZAR DE CARVALHO**

Elenco:  
Florestan: ARTURO SERGI (1.º tenor da Ópera de Hamburgo e do Metropolitan Opera House).  
Leonora: MARIA HELENA BUZZELIN  
Jaquino: CONSTANCE MORET  
Marcellina: ARACY BELAS CAMPOS  
Rocco: NEWTON PAIVA  
Pizarro: ALFREDO MELLO  
D. Fernando: ZWINGLIO FAUSTINO  
Cêro do Teatro Municipal  
Regente: M.º SANTIAGO GUERRA  
Ingressos à venda na Bilheteria do Teatro Municipal e na Praça do Lido (Copacabana).

ASSOCIAÇÃO DE CULTURA FRANCO-BRASILEIRA (Alliance Française)  
**NOVAS TURMAS**  
CURSOS DE LÍNGUA, LITERATURA E AUDIO-VISUAL  
**FRANCÊS**  
Início — 31 de julho

tel. .... 52-5348  
COPACABANA " ..... 57-1482  
IPANEMA " ..... 27-7303  
LARANJEIRAS " ..... 45-0275  
TIJUCA-MEIER " ..... 48-0793  
C. GRANDE - Gin. Afonso Celso-Cetel 94-1063 (P)

Decoração de interiores  
Básico, aperfeiçoamento, Desenhos — Prof. Aylade Parisot Mascarenhas. Início agosto — Inf. 26-9780 — 26-2476.

AGENCIA DO JORNAL DO BRASIL NA  
**PENHA**  
PARA ANÚNCIOS CLASSIFICADOS E ASSINATURAS  
RUA PLÍNIO DE OLIVEIRA / 44-M  
DAS 8.30 AS 17.30 HORAS  
SABADOS: DAS 8 AS 11 HORAS.

**ARTE & DECORAÇÃO**

REVISTA MENSAL DE ARTES PLÁSTICAS  
**6**  
À VENDA NAS GALERIAS E LIVRARIAS

**CURSOS & ACADEMIAS**

**YOGA**  
ACADEMIA HERMÓGENES  
R. Uruguaiana, 118/12.º  
AVISA SEU NOVO HORÁRIO

TURMAS	MASCULINA		FEMININA	
	2.º a 4.º	3.º a 5.º	2.º a 4.º	3.º a 5.º
Dias	7	8	8	7
	9	10	9	9
HORARIO	17	16	16	15
	19	18	18	17

**SALA CECÍLIA MEIRELES**  
TEMPORADA OFICIAL DE CONCERTOS DE 1967

Amanhã, dia 17, às 21 horas — 3.º ENCONTRO COM BEETHOVEN — Sonata em Ré Maior, op. 25, para flauta, violino e viola — Quinteto em mi bemol maior, op. 14, para piano, obô, clarinete, trompa e fagote — Octeto em mi bemol maior, para dois obôs, dois clarinetes, duas trompas e dois fagotes. Intérpretes: Moacir Liserra, flauta; Alberto Jafé, violino; Frederick Stephany, viola; Helton Alimonda, piano; Paulo Nardí, obô; João Jerônimo Meneses, trompas; Noel Davos, fagote; Bras Limoges, obô; José Botelho, clarinete; Giuseppe Sergi, clarinete; Carlos Gomes de Oliveira, trompa; Airton Lima Barbosa, fagote.

Preços: Platéia, NCR\$ 6,00; Platéia Superior, NCR\$ 5,00 — Estudantes, NCR\$ 4,00.  
3.ª-Feira, dia 18, às 21 horas — CONCERTO com a ORQUESTRA SINFÔNICA NACIONAL (Rádio M.E.C.) — Regente: Julius Karr Bertolli — Solista: Maria da Penha — Platéia, NCR\$ 5,00 — P. Superior, NCR\$ 4,00 — Est. NCR\$ 3,00.  
4.ª-Feira, 19, às 21 horas — Recital do famoso violinista norte-americano ROBERT GERLE — Programa: Vivaldi, Grieg, Schumann, Weber e Ravel — Platéia, NCR\$ 5,00 — P. Superior NCR\$ 4,00 — Est. NCR\$ 3,00.  
5.ª-Feira, dia 20 — 4.º Encontro com Beethoven — Pianista: MIECIO HORSZOWSKI. (P)

**RIO ANTIGO DECORAÇÕES**  
Rua Toneleiros, 112 — Copacabana  
— preços de fábrica —  
Móveis de Estilo — Colonial Brasileiro — Espanhol — Holandês — Americano — Camas — Mesinhas — Estantes — Armários — Arcas — Oratórios e grande variedade  
Também em Teresópolis

**D'EL REI DECORAÇÕES**  
Av. Oliveira Botelho — Junto ao Higino  
(em frente à padaria do alto)

**ESTUDIO RAQUEL LEVI**

- GINÁSTICA FEMININA
- DANÇA MODERNA
- EXPRESSIONS CORPORAL
- TURMAS INFANTIS (4 a 8 anos)

Diariamente de 8 às 20h — Av. Copacabana, 928 (cobertura)

**ACADEMIA ALMIR RIBEIRO**  
JUDÔ — DEFESA PESSOAL — JIU-JITSU — MODELISMO  
CURSOS INFANTIS ESPECIALIZADOS

Mediante apresentação deste anúncio, 20% de desconto  
R. Conde de Bonfim, 502 — Tel.: 34-9191 — Tijuca

**TEATRO MUNICIPAL**  
TEMPORADA LÍRICA DE 1967  
Estreia dia 21 de julho às 20,45 horas  
**ANDRÉA CHÉNIER**  
de GIORDANO

SÉRGIO ALBERTINI (revelação do teatro lírico de S. Paulo) — IDA MICCOLIS — PAULO FORTES — CARMEN PIMENTEL — GUILHERME DAMIANO — ANA MARIA MARTINS — LORETTA LACE — GERALDO CHAGAS — CARLOS WALTER — ANTONIO LEMBO — SÉRGIO NAPOLI — LUIZ NASCIMENTO — ANTONIO FEITOSA.  
Regente: M.º SANTIAGO GUERRA — "Répétiteur": M.º M. DE BRUNO — M.º de Cêro: CELSO CAVALCANTI — Coreografia: DENNIS GRAY — Panto: HERMINIA RUSSO — Dir. Palco: MANGIONE — Dir. Técnica: MÁRIO CONDE — Cenários, Figuras, ORQUESTRA, CÔRO E CORPO DE BAILE DO TEATRO MUNICIPAL.

Repertório:

ANDRÉA CHÉNIER GIORDANO 21 e 23 julho	CAVALLERIA RUSTICANA MASCAGNI I PAGLIACCI LEONCAVALLO 28 e 30 julho
TRAVIATA VERDI 4 e 6 agosto	OTELLO VERDI 15 e 17 setembro
BUTTERFLY PUCCINI 22 e 24 setembro	LO SCHIAVO CARLOS GOMES 29/9 e 1.º/10
ZAZÁ LEONCAVALLO 6 e 8 outubro	TROVATORE VERDI 13 e 15 outubro

Apresentação sempre 6.ª-Feira (20,45) e domingo (16 hs.) — Bilhetes à venda para cada récita e partir de amanhã: Frisas e Camarotes, NCR\$ 40,00 — Poltronas e B. Nobres, 8,00 — Simples, 6,00 — Galerias, 4,00.

**PETITE GALERIE**  
EXPOE DESENHOS E GOUACHES DE NOVE ARTISTAS JOVENS

WESLEY DUQUE LEE convida para a projeção de um documentário sobre seu trabalho e acontecimentos. O filme, foi produzido pela equipe da National Education Television, de New York, e será apresentado no próximo Festival de Bergamo (Itália). DIA 14 DE JULHO, ÀS 21 HORAS, EM SESSÃO ÚNICA, NA PETITE GALERIE.

**J. M. PIMENTEL**  
ARQUITETURA INTERIORES

PROJETOS, REFORMAS, INSTALAÇÕES COMERCIAIS  
ENTRADAS DE EDIFÍCIOS, DECORAÇÕES

Papel de Parede, Azulejos Exclusivos Vendas e Colocações, Ferragens Antigas etc.  
VENDEDOR AUTORIZADO FRIZOTEC  
Rua Voluntários da Pátria, 46-A  
Tel.: 26-4392  
ESTACIONAMENTO PRÓPRIO (P)

**DECORAÇÃO** é jogar tudo fora e comprar novinho lá na loja? NÃO.  
**DECORAÇÃO** é estética e funcionalidade aliados as suas possibilidades  
**ELOISA LACE** Arquitetura & Decoração

CONSULTAS (EM CASA DO CLIENTE): Tel.: 47-2945  
CURSO DE DECORAÇÃO DE INTERIORES — Inscrições abertas com D. Nilza, depois de 14 horas — Rua Barão de Ipanema, 59-A.

**DÉCOR**  
TAPÊTES DO ARTESANATO DA PENITENCIÁRIA DE BANGU  
EM EXPOSIÇÃO ATÉ O DIA 20 NA SALA DO TURISTA DO LIDO  
Rua Toneleiros, 356 — Tel.: 37-5917 — Guanabara

**CURSO DE TAPETES**  
**WANDA**  
PONTOS DO ARTESANATO DA PENITENCIÁRIA DE BANGU  
Curso completo: DO DESENHO À FORRAÇÃO  
Informações: tel. 26-2239 (das 10 às 18 horas)  
Rua Miguel Lemos, 44 — ap. 803 — Copacabana

Ouçã diariamente a  
**RÁDIO**  
**JORNAL DO BRASIL**  
Música e Informação

**CURSO AMARELINHA**  
**ARTE INFANTIL**  
Aulas de pintura, desenho, modelagem carpintaria e gravura.  
O curso funciona às terças e quintas-feiras, das 8 às 10hs. e das 15,30 às 17,30hs. Sábados: das 9 às 11hs.  
Rua Barão da Torre, 224 — Casa 3 — Tel.: 27-1886



O que há para ver

CINEMA

ESTREIAS

PAFAP, VOCE FOI HEROI? (What Did You Do in the War Daddy?) - Filme de Edward G. Robinson...

CIRCO AO REDOR DO MUNDO (Rings Around the World) - Filme de Gilbert Cates...

BAIA DA EMBOCADORA (Ambush Bay) - Filme de Ron Winston...

TRES DENTAS NA MACA (Three Bits of Apple) - Filme de Alvin Karpis...

ARIZONA COLT (Arizona Colt) - Filme de Michele Lupo...

COMO RECHEAR UM BIQUINI (How to Stuff a Wild Bikini) - Filme de William Asher...

ALTA ESPIONAGEM (Agent 383, Passport to Hell) - Filme de Simon Sterling...

CONTINUACOES - A SOMBRA DE UM GIGANTE (Ait & Giant Shadow)...

ET GRECO (El Greco) - Filme de Luciano Salce...

A VELHA DAMA INDIGNA (The Old Lady in the Hat)...

UM HOMEM... UMA MULHER... (Un Homme et une Femme)...

FARFOLAS AVENTURAS DE UM PLAYBOY (Las Tribulaciones de un Chino en China)...

EVANGELHO SEGUNDO SAO MATEUS (The Gospel According to St. Matthew)...

AS AVENTURAS DE PETER PAN (Peter Pan) - Filme animado...

ON INCRIVEL EXERCITO BRANCOLEONE (L'Armata Brancaleone)...

Onde levar as crianças

CINEMAS

DESENHOS ANIMADOS - Filme de aventuras, hoje no Cine Lagoa Drive In...

DESENHOS ANIMADOS E COMEDIAS - Sessões a partir de 10h no Cine Festival...

TEATRO

O DIAMANTE DO GRAO-MOGL - Nova peça para a juventude, de Maria Clara Machado...

ALICE NO PAIS DAS MARAVILHAS - Com Paulo César, Margot Baird...

Miguel Lemos, Rua Miguel Lemos, 51 (56-1954)...

O GIGANTE AZUL DA FALEICIDA - Comédia de John Orton...

AS DESAVENTURAS DE MERLIN JONES (The Misadventures of Merlin Jones)...

REAPRESENTACOES - ONDE COMECA O INFERNO (Rio Bravo)...

SHENANDOAH, PARAISO PERDIDO (Shenandoah)...

DEU A LOUCA NO MUNDO (It's a Mad, Mad, Mad, Mad World)...

RICARDO BANDEIRA - Autobiografia Preciosa...

ULCERA DE OURO - Inteligente e incômoda brasileira...

BRECHT A DANÇAR - Brecht, a Exceção e a Regra...

MEIA VOLTA VOU VER - Seleção de textos sobre o Brasil...

OS CORRUPTORES - Drama de Lillian Hellman...

MEIA VOLTA VOU VER - Seleção de textos sobre o Brasil...

OS CORRUPTORES - Drama de Lillian Hellman...

OS CORRUPTORES - Drama de Lillian Hellman...

OS CORRUPTORES - Drama de Lillian Hellman...

OS CORRUPTORES - Drama de Lillian Hellman...

OS CORRUPTORES - Drama de Lillian Hellman...

OS CORRUPTORES - Drama de Lillian Hellman...

OS CORRUPTORES - Drama de Lillian Hellman...

OS CORRUPTORES - Drama de Lillian Hellman...

OS CORRUPTORES - Drama de Lillian Hellman...

OS FILMES QUE ESTRÉIAM

Memora cheia de comédias. Entre elas destacam-se Os Russos Estão Chegando...

MUSICAIS - A FINA FLOR DO SAMBA - Show de música popular...

"SHOW" - ELEN DE LIMA, GILDA VALENCA e JOAQUIM PEREIRA...

FRANCISCO JOSE e MARIA DA GRACA - Adaga de Evaz...

RIO DE PEREIRA - Direção de Haroldo Costa...

AS PUSSY, PUSSY, PUSSY, CATS - Texto de Sérgio Porto...

SHOW DE SAMBA - Diariamente às 22h e 23h...

APITO NO SAMBA - Show musical com Ernani Filho...

CARACAO - Carreira com capacidade para dois mil pessoas...

HELENA DE LIMA - Acompanhamento de um conjunto...

HISTORIA DO SOLDADO - De Stepanovskaya...

ERMINIO CASTELO BRANCO - História de um menino...

FIDELIO - História de um menino...

PE. JOSE MAURICIO - Exatidão de suas parábolas...

RADIO - RADIO JB - RÁDIO JB - 7h30m - 12h30m...

TELEVISAO - DOMINGO DE CULTURA (9) às 9h30m...

CONCERTOS PARA A JUVENTUDE - DE 14) às 10h...

FAMÍLIA TRAP (6) às 19h - humorístico apresentado por Jô Soares...

PARA AMANHÃ - NA ZONA DO AGRICULTOR (4) às 19h30m...

MISAO IMPOSSIVEL (2) às 21h - filme de aventura...

MISAO IMPOSSIVEL (2) às 21h - filme de aventura...

OS FILMES QUE ESTRÉIAM

sável pelo argumento, diálogos e direção. O filme inaugura o Tijuca-Palace...

David McCallum está trabalhando ativamente e novamente está presente na semana como apresentador...

Operação Lady Chaplin, cheia de mistério e Lançeiros Negros, de capa-e-espada.

Para as crianças em férias, A Montanha do Lobo Solitário e As Aventuras de Daniel Boone.

Poderão ser vistos hoje e continuarão em cartaz, O Evangelho Segundo São Mateus...

Ficha Técnica: Inglês produzido por Albert Fennell...

Ficha Técnica: Produzido por Jack Couffer para Walt Disney...

Ficha Técnica: Americano produzido e dirigido por George Sherman...

Ficha Técnica: Produção francesa de Paul Claudon...

Ficha Técnica: Produção italiana-francesa-espanhola...

Ficha Técnica: Americano produzido e dirigido por George Sherman...

Ficha Técnica: Produção francesa de Paul Claudon...

Ficha Técnica: Americano produzido e dirigido por George Sherman...

Ficha Técnica: Americano produzido e dirigido por George Sherman...

Ficha Técnica: Americano produzido e dirigido por George Sherman...

Ficha Técnica: Americano produzido e dirigido por George Sherman...

Ficha Técnica: Americano produzido e dirigido por George Sherman...

Ficha Técnica: Americano produzido e dirigido por George Sherman...

Ficha Técnica: Americano produzido e dirigido por George Sherman...

Ficha Técnica: Americano produzido e dirigido por George Sherman...

Ficha Técnica: Americano produzido e dirigido por George Sherman...

OS FILMES QUE ESTRÉIAM

Operação Lady Chaplin, cheia de mistério e Lançeiros Negros, de capa-e-espada.

Para as crianças em férias, A Montanha do Lobo Solitário e As Aventuras de Daniel Boone.

Poderão ser vistos hoje e continuarão em cartaz, O Evangelho Segundo São Mateus...

Ficha Técnica: Inglês produzido por Albert Fennell...

Ficha Técnica: Produzido por Jack Couffer para Walt Disney...

Ficha Técnica: Americano produzido e dirigido por George Sherman...

Ficha Técnica: Produção francesa de Paul Claudon...

Ficha Técnica: Produção italiana-francesa-espanhola...

Ficha Técnica: Americano produzido e dirigido por George Sherman...

Ficha Técnica: Produção francesa de Paul Claudon...

Ficha Técnica: Americano produzido e dirigido por George Sherman...

Ficha Técnica: Americano produzido e dirigido por George Sherman...

Ficha Técnica: Americano produzido e dirigido por George Sherman...

Ficha Técnica: Americano produzido e dirigido por George Sherman...

Ficha Técnica: Americano produzido e dirigido por George Sherman...

Ficha Técnica: Americano produzido e dirigido por George Sherman...

Ficha Técnica: Americano produzido e dirigido por George Sherman...

Ficha Técnica: Americano produzido e dirigido por George Sherman...

Ficha Técnica: Americano produzido e dirigido por George Sherman...

Ficha Técnica: Americano produzido e dirigido por George Sherman...

Ficha Técnica: Americano produzido e dirigido por George Sherman...



Paul Ford: Os Russos Estão Chegando



Mel Ferrer de Lançeiro



O pioneiro Daniel Boone



O mau passado de Janet Munro

"OS RUSSOS ESTÃO CHEGANDO, The Russians are Coming, The Russians are Coming"

encalhe acidental de um submarino russo na costa da Nova Inglaterra...

"DANIEL BOONE"

Daniel Boone enfrenta mil perigos para levar uma caravana de colonos...

"RIR É O MELHOR REMEDIO" "Tant Qu'on la Sante"

Pierre é um rapaz de boa vontade que procura apenas um local para viver tranquilo...

"OPERACAO LADY CHAPLIN"

Espionagem e suspense tendo como base o desaparecimento do submarino atômico Thresher.

"RITMO EXPLOSIVO" "The Big T.N.T. Show"

David McCallum, que faz Ilya Kurlakin na série Napoleon Solo...

"BOBO DA CORTE" "The Court Jester"

Americano. Comédia produzida, escrita e dirigida por Norman Panama...

"ODEIO O MEU PASSADO" "Bitter Harvest"

Jennie Jones abandona a vida da proeminência em busca de luxo e prazeres...

CINEMA EXTRA

Ford, Antonioni, Rossellini, Zinnemann, Clouzot, as atrações dos cineclubes são muitas nesta semana...

MUSEU DA REPUBLICA - Antigo Palácio do Governo, até a mudança da Capital para Brasília...

MUSEU DA CIDADE - Relíquias históricas e curiosidades referentes à fundação da Cidade do Rio de Janeiro...

MUSEU NACIONAL - Seções de Botânica, Etnografia, Antropologia, Geologia e Mineralogia...

MUSEU DA CACA - Ruínas animais típicas da fauna brasileira...

Grendel, fotografia de Armand Thirard e é interpretado por Simone Signoret, Vera Clouzot e Paul Meurisse...

Em duas sessões, às 16 e 18 horas, o Museu Nacional de Belas-Artes...

De quinta-feira até domingo o Museu da Imagem e do Som...

O Eclipse, de Michelangelo Antonioni, é o cartaz do Cineclubes Ilha para sexta-feira...

Finalmente, no sábado, na sessão habitual de meia-noite, no Cinema Paissandu...

ti, Alain Delon, Francisco Rabal e Lilla Brignone. O roteiro é de Antonioni...

No auditório do Sindicato dos Gráficos, o Clube de Cinema Charles Chaplin...

Ainda na sexta-feira a Cinemateca do MAM apresentará no Cinema Paissandu...

Finalmente, no sábado, na sessão habitual de meia-noite, no Cinema Paissandu...

Finalmente, no sábado, na sessão habitual de meia-noite, no Cinema Paissandu...



## JEREMIAS O BOM

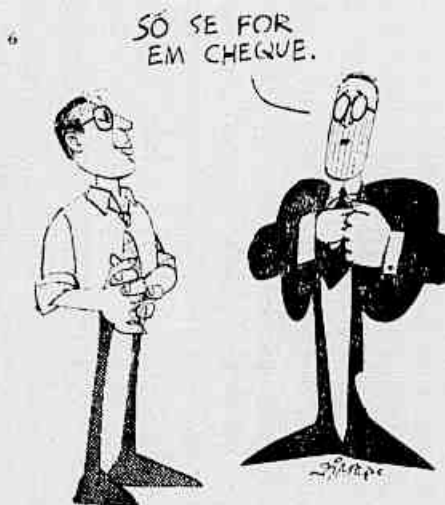
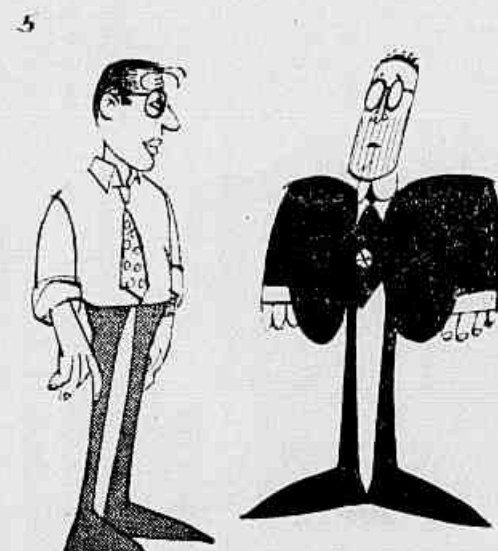

Vinte e um anos depois de editada em Hyro e de proibida pela Censura de ser encenada, uma das primeiras peças de Nelson Rodrigues, *Album de Família*, poderá finalmente ser vista no palco: o lançamento está marcado para o dia 25 de julho, no Teatro Jovem. Mas a peça pertence, desde 1946, à história da literatura brasileira; menos, talvez, pelas suas qualidades intrínsecas do que pelo fato de ter sido, na época, objeto de uma das mais violentas e famosas polémicas literárias de que tenhamos notícia. Neste momento, quando a encenação da peça poderá fazer renascer o clima de debate — pelo menos até um certo ponto, já que provavelmente não existe mais, hoje em dia, ambiente para uma polémica tão apaixonada como a de 1946 — vale a pena relembra-los a grande onda de 1946, citando algumas opiniões daqueles que, há vinte e um anos atrás, andaram quebrando lanças atacando e defendendo a obra maldita.

O estopim foi aceso pelo Sr. Alvaro Lins, que num artigo intitulado *Tragédia ou Farsa?* incluiu a sua severíssima crítica com as seguintes palavras: "Amigo do Sr. Nelson Rodrigues, e mais do que isto: um crítico profundamente interessado no destino da sua capacidade criadora dentro do teatro brasileiro, a minha tristeza fica enorme ao me sentir impossibilitado de oferecer solidariedade literária a uma peça que se publica com a nota de que foi interdita pela Censura. No entanto, de escritor para escritor, no plano de ética profissional, desejo manifestar publicamente a minha solidariedade ao Sr. Nelson Rodrigues, como o faria em relação a qualquer outro autor, amigo ou inimigo, cuja obra fosse atingida pelo veto de um poder incompetente e ilegítimo. E a censura feita por simples funcionários do Estado, policiais ou não, constitui tipicamente um poder incompetente e ilegítimo em qualquer matéria artística. Literariamente, porém, não posso senão reconhecer que *Album de Família* cal na vala comum das coisas logradas. E fica assim explicado — o que é, aliás, um princípio estabelecido para este *Journal de Critica* — que a minha opinião sobre a última peça de Nelson Rodrigues é de caráter exclusivamente literário e artístico, com absoluta indiferença quanto ao problema particular da sua moralidade ou da sua imoralidade. De passagem, porém, diremos que não nos parece que ela seja uma coisa ou outra, mas apenas vulgar, num caso destes, fecha todos os caminhos, não deixa lugar para outra sensação além do desencanto, da decepção e do aborrecimento."

O Sr. Roberto Brandão (Pompeu de Sousa) ocorreu em defesa da obra, combatendo veementemente o principal argumento do Sr. Alvaro Lins, segundo o qual faltaria a *Album de Família* a verdadeira essência trágica:

"Como dizia eu na crônica passada, o primeiro equívoco da crítica do Sr. Alvaro Lins à tragédia *Album de Família* do Sr. Nelson Rodrigues foi justamente o de se constituir sobre o mais frágil e errado dos alicerces: a negação à obra da condição de tragédia, e a discussão do conceito de tragédia, na base da definição aristotélica. Errado o frágil fundamento, de vez que, ignorando Aristóteles, o Sr. Alvaro Lins cita-o mal e interpreta-o pior, porque o desconhece — como ficou demonstrado na dita crônica passada. E, ainda mais, por extrair, destes elementos falhos e incompletos de que dispõe, um conceito de tragédia para uso pessoal que, sendo a negação da autonomia crítica de

## A GRANDE POLÊMICA DO "ÁLBUM DE FAMÍLIA"

Yan Michalski

seu autor, faz-se obra-prima de confusão e subversão das verdadeiras características da tragédia." O campo contrário recebeu a decidida adesão do Sr. Olívio Montenegro:

"Alvaro Lins tem razão quando, com todo o fogo de sua crítica, nega o espírito de tragédia a essa tragédia; nega o caráter dramático a esse drama. E com efeito: as abstrações da tese é como se devorasse o mais sugestivo e mais contrastante, que é o da imaginação. Raramente nesse drama a ação é verdadeira, diretamente tirada da realidade comum ou de alguma maneira fundada sobre paixões universalmente humanas. Há que executar a primeira cena, a do idílio entre Teresa e Glória, de um sincero realismo, e onde o autor não tratou por nenhuma segunda intenção a verdade psicológica dos seus personagens, e nem por nenhuma ênfase o que há de natural e vivo, sutilmente vivo, no seu diálogo.

O que, porém, entende com as outras figuras e as outras cenas, o drama esval-se em um erro do seu espírito, sem finura, sem idia, e desce por réas, na linguagem, ao plano mais vulgar da expressão. E quando o autor procura suprir pelo efeito das palavras o que aos seus personagens falta em efeitos de vida, falta em espontaneidade de sentimento e de ação."

O Sr. Monte Brito figurou entre os mais ardentes defensores de *Album de Família*:

"... É quase incrível a força com que essa bestialidade espetacular nos penetra, nos arrasta e nos domina, como se acordasse no fundo de nós mesmos velhas imagens, inmemoriais mas insuperáveis, daquilo que fomos, pois que viemos da argila e da besta; daquilo que fomos e que, graças à fidelidade meio imortal da espécie no passado animal e selvagem, seremos ainda ninguém sabe até quando. Enfim, que foi que Freud descobriu, senão essa sobrevivência, deformada pela nossa vontade de fuga à própria natureza?"

Pois o Sr. Nelson Rodrigues nos reconduz a esse mundo subjacente do homem; faz frio aqui. Estamos, graças à sua arte, de retorno a um longínquo estágio da nossa história vivida; vivida e não escrita."

Uma contribuição de peso ao campo dos defensores da validade literária da obra de Nelson Rodrigues foi fornecida por Sérgio Milliet:

"Não sei até que ponto essa obra literária se revela teatral, parece-me até que ela ganhará em ser lida, como um poema estrofico de angústia, como uma tragédia em que os personagens usam a máscara clássica para que desapareça a sugestão da realidade exterior e das coincidências cotidianas e fique tão apenas o valor essencial dos caracteres. E acontece que esses caracteres são tanto mais essenciais e marcados quanto deles arrancou o Sr. Nelson Rodrigues toda a indumentária naturalística."

Já o Sr. Raimundo Magalhães Júnior aderiu com violência à tese de Alvaro Lins, no seu artigo intitulado *A Farsa Erótica do Sr. Nelson Rodrigues*:

"Lendo *Album de Família*, desde logo constatamos que a pretensa tragédia do Sr. Nelson Rodrigues viola vários, senão todos esses preceitos aristotélicos. Falta ao seu tema a grandeza e a dignidade peculiares à verdadeira tragédia. Seus personagens não têm nenhum propósito de ordem moral, nem revelam aquele profundo sentimento íntimo, aquele tumulto passionai, aquela luta contra o destino, que são dominantes nos personagens das tragédias clássicas e, mesmo, modernas. São brutos eróticos, desenhados mais ou menos linearmente, de forma primária e grosseira, todos eles anormais, torcidos, disformes, mesmo monstruosos, chamurando-se na degradação e todos eles dominados por um pensamento único: o de continuarem se degradando."

O Sr. Nelson Werneck Sodré, elogiando a obra, descobre nela elementos que não haviam sido sequer mencionados pelos outros críticos:

"*Album de Família* é uma tragédia na verdade digna do autor de *Vestido de Noiva*, feita com extraordinária inteligência, com poderoso equilíbrio.

(...) Porque há, sem dúvida, e até numa tragédia que ultrapassa as medidas do tempo, como esta, nas peças do Sr. Nelson Rodrigues, um sentido, e esse sentido não poderia deixar insensíveis muitos dos que o aplaudiram em *Vestido de Noiva*, o da sátira social. O tormentoso entrecoscho em que as criaturas são esmagadas no pé de um destino inexorável — e delas, conforme já foi frisado, só a figura de Senhorinha guarda a consciência profunda e perturbadora da tragédia que a sufoca, permite, mais na técnica do que no diálogo propriamente, a intervenção do autor a pontilhar, com tolice humana do speaker, de ridículo o quadro intenso que se desdobra."

Este é um pequeno mostruário da tempestade polémica que acolheu, em 1946, a publicação de *Album de Família*; o segundo capítulo do debate — presumivelmente mais concentrado nas qualidades e nos defeitos teatrais da peça do que nos seus valores literários — terá início no dia 25, quando os defensores e os detratores da obra poderão verificar o seu funcionamento cênico, na montagem dirigida por Cléber Santos e interpretada por Luis Linhares, Vanda Lacerda, Tais Moniz Fortinho, Virginia Valli, Adriana Prieto, José Wilker, Ginaldo de Sousa e Cletano Xavier.

SÓ 3 dias na



Comprou Ganhou Grátis 1 Faqueiro



Credenciário Mínimo: NCr\$ 160,00

Exposição

CARIOCA - FLORIANO - MADUREIRA - NOVA IGUAÇU

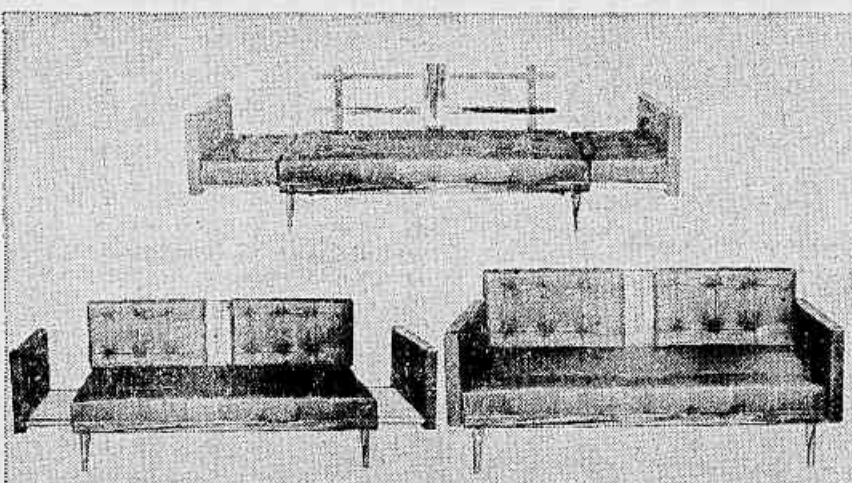

**SOFANETE "EXPO 67" TRIPLEX TAMA** - O móvel para resolver o problema do espaço. 3 peças em 1 só. Somier c/mesas laterais; cama de solteiro e sofá. Armação de Caviuna, revestido de Vulcron, estofados em Vulcaspuma. Cores: Vermelho, Azul, Castor e Café.

Preço Normal NCr\$ 245,00

Por NCr\$ 176,00 ou NCr\$ 15,40 por mês

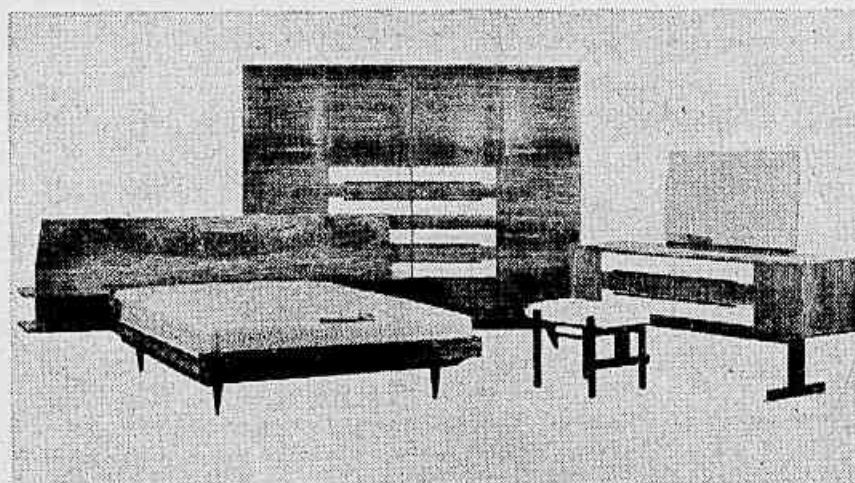

**DORMITÓRIO "EXPO 67" CIMO EM PESSEQUEIRA** - 1 guarda-roupa com 4 portas - 1 carrisêiro penteadeira - 1 cama de casal - 1 banqueta estofada.

Preço Normal NCr\$ 890,00 Por NCr\$ 640,00 ou NCr\$ 57,60 por mês

**COLCHÃO "EXPO 67" PROBEL** - Mola Mágica.

Preço Normal NCr\$ 195,00 Por NCr\$ 140,00 ou NCr\$ 14,00 por mês

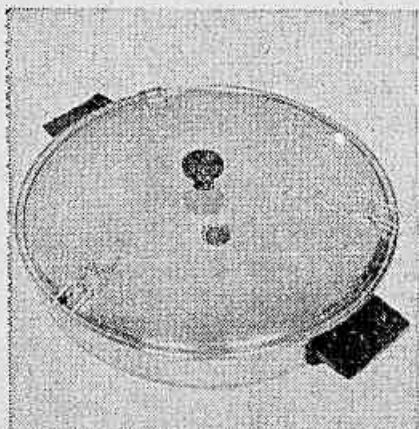

**FÓRMA PARA PIZZA "FULGOR"** - Alumínio polido, 28 cm. de diâmetro. Não precisa levar ao forno. Preço Normal NCr\$ 16,00

Só 3 Dias NCr\$ 9,90

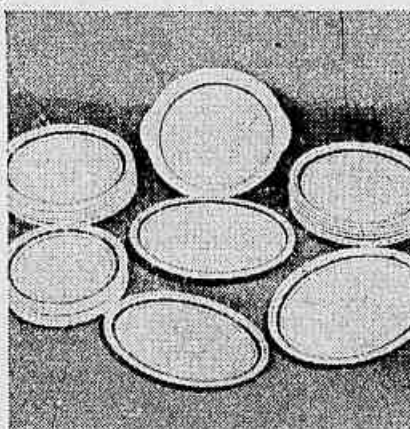

**APARELHO DE JANTAR "NADIR FIGUEIREDO"** - Com 22 peças em meia porcelana. Barra azul ou vermelha fileitada a ouro. Preço Normal NCr\$ 22,00

Só 3 Dias NCr\$ 15,90

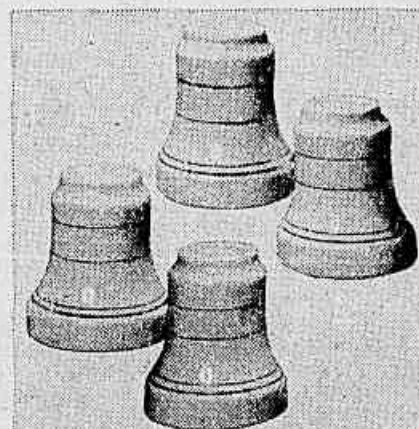

**PÉS PARA GELADEIRA** - Porcelana fileitada a ouro. Facilidade na limpeza por baixo da geladeira. Muito resistente. Preço Normal NCr\$ 8,00

Só 3 Dias NCr\$ 4,30



**TOALHA DE ROSTO E DE BANHO** - Felpuda em lindos desenhos, cores sortidas. Preço Normal (rosto) NCr\$ 2,50

Só 3 Dias (rosto) NCr\$ 1,50

Preço Normal (banho) NCr\$ 5,50

Só 3 Dias (banho) NCr\$ 3,60

CARIOCA: Largo da Carioca, 24

FLORIANO: R. Mal. Floriano, 174

MADUREIRA: Trav. Almerinda Freitas, 18

NOVA IGUAÇU: Trav. Rosinda Martins, 50 a 54.





a mic-mac de st-tropez acaba de lançar seus manequins e a primeira coleção verão-67. o dono das boas idéias é guntler sachis e a inspiradora, brigitte bardot

mulher é sempre notícia

pág. 3

em dez anos de "fenit"  
foi a mulher que venceu

pág. 6

as "girafas" estão na moda

pág. 2

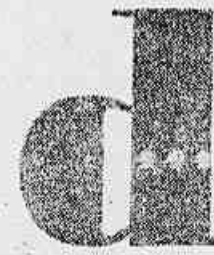

REVISTA DE DOMINGO

JORNAL DO BRASIL -- Rio de Janeiro, domingo, 16,  
e segunda-feira, 17 de julho de 1967



13º aniversário da TELE-RIO

13 ANOS

liderando

PREÇOS-QUALIDADE

E GARANTIA

fatima

A VISTA OU A PRAZO TELE-RIO RESOLVE SEMPRE

A VISTA OU A PRAZO TELE-RIO RESOLVE SEMPRE

A VISTA OU A PRAZO TELE-RIO RESOLVE SEMPRE

OFERTA ESPECIAL

INSTALAÇÃO GASBRÁS C/ 2 BUJÕES  
de Ncr\$ 66,50 por **Ncr\$ 38,00**

DIVERSOS

ACORDEON SCANDALI 80 BAIXOS	de Ncr\$ 410,00 por	<b>225,00</b>
ACORDEON SCANDALI 120 BAIXOS	de Ncr\$ 460,00 por	<b>245,00</b>
ENCERADEIRA LUSTRENE	de Ncr\$ 129,50 por	<b>99,50</b>
NAUTILUS (colta p/cosinha)	de Ncr\$ 129,00 por	<b>98,50</b>
GRAVADOR PHILIPS	de Ncr\$ 654,00 por	<b>299,00</b>
BARBEADOR PHILIPS	de Ncr\$ 68,00 por	<b>42,50</b>
BATEDEIRA DE BOLO G.E.	de Ncr\$ 135,00 por	<b>85,00</b>
REGULADOR DE VOLTAGEM AUTOMAT. ATLAS TV.	de Ncr\$ 239,50 por	<b>146,50</b>
REGULADOR DE VOLTAGEM AUTOMAT. TELEVOLTS	de Ncr\$ 158,50 por	<b>95,50</b>
SECADOR DE CABELO SPANJET	de Ncr\$ 65,50 por	<b>38,90</b>
GRILL SPAN	de Ncr\$ 189,60 por	<b>139,00</b>
FAQUEIRO WOLF INOX. 101 PECAS	de Ncr\$ 109,00 por	<b>72,00</b>
PANELA DE PRESSÃO MARMICOC	de Ncr\$ 28,00 por	<b>14,50</b>
MESA FÓRMICA TV.	de Ncr\$ 46,00 por	<b>25,00</b>

TELEVISORES

PHILCO MOD. 67	de Ncr\$ 1.017,95 por	<b>655,00</b>
PHILCO C. REMOTO	de Ncr\$ 1.274,95 por	<b>889,00</b>
PHILIPS MOD. 67	de Ncr\$ 995,00 por	<b>649,00</b>
TELEFUNKEN MOD. 67	de Ncr\$ 999,00 por	<b>645,00</b>

RADIOVITROLAS

PHILIPS - PILHA	de Ncr\$ 220,00 por	<b>115,00</b>
PHILIPS - AUTOMÁTICA - PORTÁTIL	de Ncr\$ 495,00 por	<b>265,00</b>
PHILIPS - AUTOMÁTICA - MÓVEL	de Ncr\$ 565,00 por	<b>353,00</b>
PHILIPS - ESTÉREO - MÓVEL	de Ncr\$ 1.000,00 por	<b>685,00</b>
PHILIPS - ESTÉREO - MÓVEL GRANDE	de Ncr\$ 1.800,00 por	<b>1.045,00</b>
TELEFUNKEN - ESTÉREO	de Ncr\$ 1.097,00 por	<b>789,00</b>
TELEFUNKEN - DOMINANTE ECO	de Ncr\$ 2.373,00 por	<b>1.569,00</b>

RADIOS

PHILCO - TRANSISTONE 3 FAIXAS	de Ncr\$ 125,00 por	<b>82,90</b>
PHILCO - TRANSGLOBE	de Ncr\$ 298,95 por	<b>209,00</b>
PHILIPS - TRANSISTOR	de Ncr\$ 98,00 por	<b>48,50</b>
PHILIPS - LUZ	de Ncr\$ 175,00 por	<b>120,00</b>

GELADEIRAS

FRIGIDAIRE PREMIER 77	de Ncr\$ 775,30 por	<b>479,00</b>
FRIGIDAIRE PREMIER 96	de Ncr\$ 907,10 por	<b>597,00</b>
FRIGIDAIRE PREMIER 126	de Ncr\$ 1.169,20 por	<b>799,00</b>
BRASTEMP DUPLEX	de Ncr\$ 1.460,00 por	<b>929,00</b>
CONSUL QUEROSENE	de Ncr\$ 847,50 por	<b>450,00</b>

MAQ. DE LAVAR

BRASTEMP AUTOMÁTICA	de Ncr\$ 1.005,00 por	<b>579,00</b>
BENDIX ECONOMIC	de Ncr\$ 980,00 por	<b>535,00</b>
BENDIX PEKINA AUTOMÁT.	de Ncr\$ 461,00 por	<b>219,00</b>

MAQ. DE COSTURA

VIGORELLI 5 GAVETAS	de Ncr\$ 263,70 por	<b>155,00</b>
VIGORELLI ROBOT GABINETE	de Ncr\$ 625,40 por	<b>339,00</b>
VIGORELLI SUPER ROBOT GABINETE C/ MOTOR	de Ncr\$ 964,70 por	<b>535,00</b>

PRODUTOS WALITA

LIQUIDIFICADOR	de Ncr\$ 75,90 por	<b>46,30</b>
BATEDEIRA	de Ncr\$ 132,70 por	<b>81,90</b>
ASPIRADOR DE PÓ	de Ncr\$ 184,70 por	<b>115,00</b>
EXAUSTOR	de Ncr\$ 107,00 por	<b>69,00</b>
FERRO AUTOMÁTICO	de Ncr\$ 49,70 por	<b>28,90</b>
WALITAMIX	de Ncr\$ 48,50 por	<b>31,90</b>

PRODUTOS ARNO

LIQUIDIFICADOR	de Ncr\$ 73,40 par	<b>41,30</b>
SECADOR DE CABELO	de Ncr\$ 82,70 par	<b>51,00</b>
BATEDEIRA	de Ncr\$ 115,60 par	<b>69,90</b>
ENCERADEIRA	de Ncr\$ 189,50 par	<b>115,00</b>
ASPIRADOR DE PÓ C/Carro	de Ncr\$ 245,80 par	<b>162,00</b>
MOTOR P/ MAQUINA DE COSTURA	de Ncr\$ 81,30 par	<b>48,00</b>
MOEDOR DE CARNE	de Ncr\$ 74,70 par	<b>45,00</b>

BICICLETAS MONARK

MONARETA - ADULTO	de Ncr\$ 217,70 par	<b>157,00</b>
MONARETA - MIRIM	de Ncr\$ 195,50 par	<b>110,00</b>
BICICLETA B. CIRCULAR	de Ncr\$ 223,00 par	<b>139,00</b>
BICICLETA 22 MENINO (A)	de Ncr\$ 184,10 par	<b>115,00</b>

FOGÕES

ALFA 4 BOCAS - BICOLOR	de Ncr\$ 163,40 par	<b>74,00</b>
ALFA 4 BOCAS LUXO - BICOLOR	de Ncr\$ 178,40 par	<b>92,00</b>
BRASTEMP PRINCIPE	de Ncr\$ 515,00 par	<b>245,00</b>
BRASTEMP IMPERADOR LUXO	de Ncr\$ 648,00 par	<b>459,00</b>

A PRAZO:

15 meses s/ entrada s/ juros  
12 meses até 5% de descontos  
6 meses até 15% de descontos  
(pela tabela dos fabricantes)



Tele-Rio

resolve SEMPRE!

LOJAS CENTRO:  
Rua Buenos Aires, 294  
Rua Uruguiana, 114 a 116  
Rua Uruguiana, 46 a 48  
Rua da Alfândega, 261

CAMPO GRANDE:  
Rua Ferreira Borges, 8

MADUREIRA:  
Rua Carvalho de Sousa, 263

COPACABANA:  
Rua Santa Clara, 26-A  
(Aberta até 22h 30m)

A VISTA OU A PRAZO TELE-RIO RESOLVE SEMPRE

A VISTA OU A PRAZO TELE-RIO RESOLVE SEMPRE

A VISTA OU A PRAZO TELE-RIO RESOLVE SEMPRE





Este modelo machaon custa nada menos que NCr\$ 760,00. Foi aquele que Brigitte Bardot usou em noite festiva do Maxim's, crepe de seda bayadère, espécie de fourreau, onde as mangas fazem efeito de capa

Paris (Via VARIG) — Os parisienses — homens e mulheres — acham muito divertido que a moda inventada em Paris para Saint-Tropez suba para fazer sucesso em Paris, a ainda capital internacional da moda. Mas se Mic-Mac, a boutique de Gunther Sachs, já fazia furor na Côte d'Azur, é muito natural que depois de seu casamento com BB, ela aspire a se internacionalizar.

Inventor — de perto ou de longe, não se sabe — de uma moda descontraidíssima, o famoso playboy alemão escolheu, para exibi-la, manequins altos e magros a quem chama suas girafas. Provavelmente por causa de sua mania de safaris. As girafas, que antes circulavam somente em Saint-Tropez, podem agora ser vistas, de vez em quando, em Paris, na rive-gauche, onde Mic-Mac instalou sua filial.

O lançamento da boutique de Gunther, aqui, se deu em grande estilo. Um jantar no restaurante Maxim's — na rive droite — ao qual Brigitte Bardot compareceu de pés descalços mas todo o resto coberto por um vestido bayadère que deu muito o que falar. E a partir desse dia,

tôdas as suas admiradoras e imitadoras puderam vestir-se da mesma maneira.

A boutique é toda branca, a partir da fachada. Dentro, prateleiras e armários são também pintados de branco. O chão é forrado de moquettes laranja. As poucas poltronas e sofás espalhados são forrados de veludo verde ácido. A venda, encontra-se um pouco de tudo. Calças e shorts de veludo, algodão, mescla, mini-saias e mini-vestidos de preço razoável, maiôs e todos os acompanhamentos para a praia. Smokings de crepe branco, pretos ou com um casaco estampado, vestidinhos de estampa africana do Quênia, djellabas, e vestidos de noite. Seus nomes sempre começam por Mic ou Mac.

Os preços variam entre 300 e 50 dólares. Há várias pequenas coisas mais baratas, mas é difícil encontrar mais caro. As vendeuses se vestem no mais puro estilo Mic-Mac e a encarregada da imprensa — Marie-Christine Bruère, que esteve no Brasil há pouco tempo e adorou — recebe os jornalistas com um engraçado vestidinho-bombacha.



mini-vestido de algodão estampado, importado diretamente do Quênia para a boutique de Sachs. a estampa tem motivos gigantes e tons sensacionais de verde, laranja e preto, mickkenya, é claro

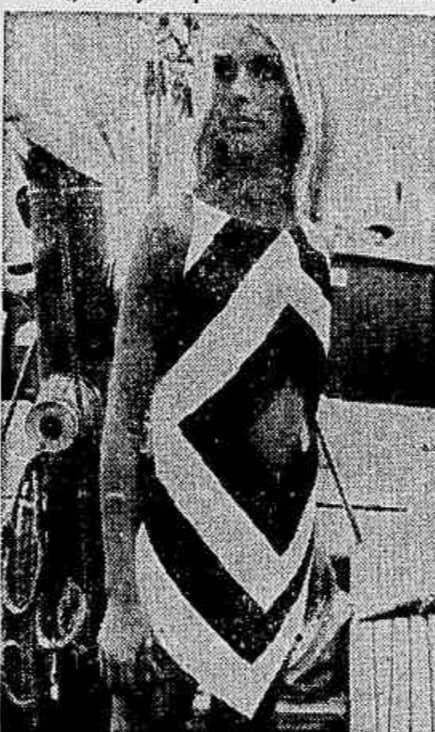

mickey: mini-vestido de inspiração geométrica, ombros cavados, losango recortado na cintura, quem veste é uma das girafas da mic-mac

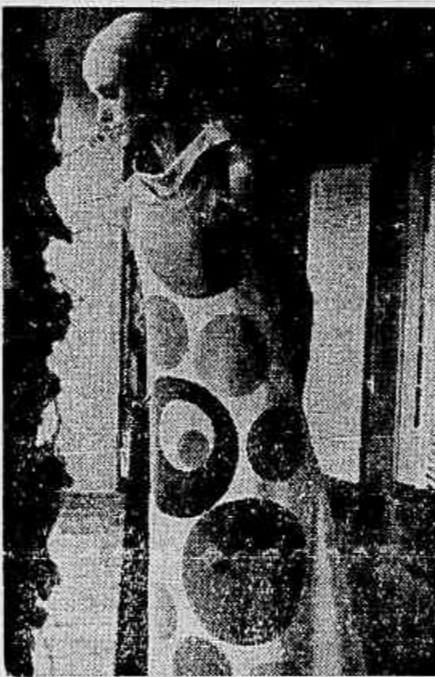

robe à notes-macoulier é em xantungue de seda com pastilhas gigantes de tons vivíssimos: laranja, azuis, amarelos

## mic-mac na moda da "girafa"

celina luz



gunther e suas girafas criam a nova moda sob o céu de st. tropez



Este ensemble sensacional é de crepe branco, calças coladas no corpo e casquinho curto, aberto na frente e fechado no busto por um laço apenas, nome da criação: macapulo

### infantil

walmir ayala

## o môcho subversivo

O urso foi chamado para depor, lembram? Pois o urso era contador da Corte do rei leão.

O urso pigarreou, deu uma volta meio tonto, e começou:

— Há dez anos sou contador do reino de Vossa Altíssima e enjudaíssima majestade e nunca registrei nada, nem de débito nem de crédito.

O Leão urrou, o tamandú abanou a cauda, o môcho fechou os olhos, o mosquito zuniu, todos disfarçando a vergonha desta verdade.

O urso prasseguiu:

— Pois acabo de saber pelo mosquito espião, aqui presente, que as formigas têm celeiros tão abarrotados que estão fornecendo mantimentos e instrução as formigas da Argentina, do Chile, do Peru etc. etc. etc.

O tamandú perguntou o que era o ETC. Levou uma plicada do mosquito, para não ser burro. Escondeu-se atrás da cauda.

O rei Leão chamou o mosquito para depor:

— Senhor mosquito, é verdade o que o urso acabou de dizer?

O mosquito mosquitou flininho:

— Verdadíssima. As formigas estão riquíssimas. Logo vamos todos morrer de fome e elas serão rainhas.

— Que coisas você viu no formigueiro? — perguntou o Leão ao mosquito.

gões desenhando grandes edifícios. Vi as padarias, as confeitarias formigueiras. Vi uma fila interminável carregando folhas e folhinhas, algodão, gravetos, tudo. Uma agitação sem fim.

— Chega — gritou o môcho escritor. — Estou humilhado! Nunca pude escrever nada no meu livro de ocorrências. Nada de digno. Nesta floresta todo o mundo anda flautando. Não temos organização.

Diante disso t rei Leão se alterou e espichou a pata peluda:

— Está preso, senhor môcho. — Prêso? — apitou o môcho. — Por subversão!

Imediatamente entraram dois ouriços com canções na mão e prenderam o môcho.

O ambiente se agitou, então, o rei Leão rugiu:

— Que venha o tamandú. Lá veio o tamandú, sobre as patas de trás, balançando o corpo gordo, e falou: (continua)

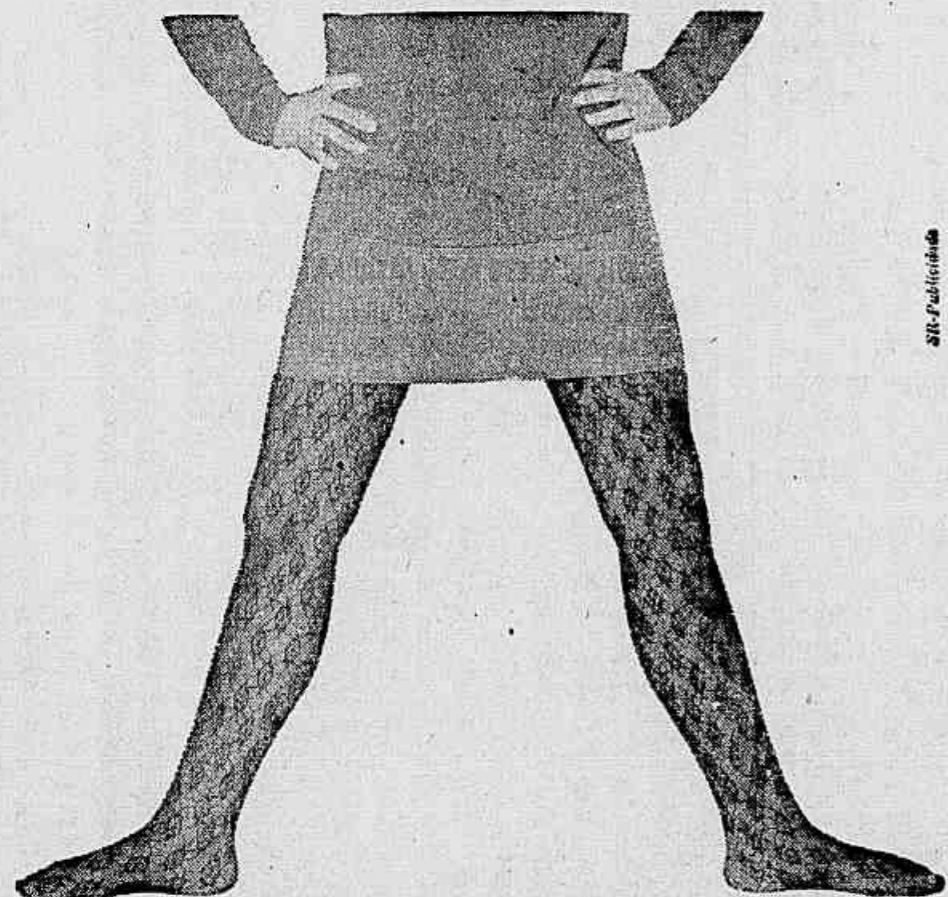

## VEJAM, É DE RENDA VERDADEIRA!

Isto você poderá dizer, quando usar as MEIAS DE RENDA VERDADEIRA que as CASAS OLGA lançam neste momento. Elas trazem para este século, a elegância do século passado e apesar disso, são consideradas uma grande novidade. É que elegância deve ser repetida.

6 cores à sua escolha.

NO LADO DE SUA CASA HÁ SEMPRE UMA DAS CASAS OLGA

CENTRO: R. do Ouvidor, 122 - R. 7 de Setembro, 92 e 133 - R. Uruguaiana, 20 e 22 - R. Gonçalves Dias, 75 - ZONA SUL: Av. Copacabana, 794, 891 e 1085 - R. do Catete, 842 - Av. Ataulfo de Paiva, 320 - ZONA NORTE: R. Conde de Bonfim, 442 - R. Dias da Cruz, 59-A - R. Carvalho de Souza, 590 - NITERÓI: R. da Conceição, 10 - PETROPÓLIS: Av. 13 de Novembro, 776

### culinária

myrthes paranhos

## variações sobre um mesmo tema

### CARNE-SÊCA A JOÃO BRITO E CUNHA — 4 pessoas

Ingredientes: ½ quilo de carne-sêca (magra), 1 abóbora moranga, 2 cebolas, 2 tomates sem peles e sem sementes, 2 colheres das de sopa de margarina, sal, 2 colheres das de chá de açúcar, 1 xícara de chá de água.

#### MODO DE PREPARAR:

1.º — Coloque a carne-sêca em uma panela com água, leve ao fogo e deixe ferver. Troque a água e ferva novamente até amaciar. Escorra, corte-a em lascas finas e reserve.

2.º — Com uma faca bem afiada, retire a tampa da abóbora-moranga e cave-a com uma colher, retirando a polpa.

3.º — Leve uma panela ao fogo com a margarina, junte os tomates e a cebola; refogue, acrescente a carne-sêca e os pedaços de abóbora. Junte um pouquinho de água, apenas para cozinhar, obtendo assim um ensopado. Prove o sal. Coloque então dentro da abóbora toda a carne.

4.º — Faça uma calda com o açúcar e a água em ponto de caramelo. Pincele a abóbora com este caramelo. Leve ao forno apenas para firmar a calda. Sirva com arroz.

### CARNE SÊCA COM TUTU A AÉRTON PERLINGEIRO

Ingredientes: ½ quilo de carne-sêca, 250g de feijão preto, 2 amarrados de couve, 200g de lingüiça, 2 cebolas em rodela, 3 colheres de sopa de margarina, 1 cálice de vinho Nau Sem Rumo, farinha de mandioca (o quanto baste).

#### MODO DE PREPARAR:

1.º — Leve uma panela ao fogo com a carne-sêca. Deixe

ferver, troque a água e deixe cozinhar bem. Escorra, corte em tiras finas e reserve.

2.º — Leve o feijão ao fogo com água e sal. Deixe cozinhar. Passe pelo liquidificador, leve ao fogo e vá juntando farinha de mandioca, até obter um tutu de certa consistência.

3.º — Corte a couve bem fininha, leve-a a cozinhar em um pouco de água e sal. Escorra e reserve.

4.º — Frite a lingüiça. Leve uma panela ao fogo com a margarina e as cebolas, junte a carne-sêca, refogue bem, junte o vinho — até obter um molho saboroso. Arrume em um pirex a couve e a lingüiça. Sirva com arroz branco.

### CARNE-SÊCA A RENATO MAURICIO DA SILVA — 4 pessoas

Ingredientes: ½ quilo de carne-sêca, sal, 2 tomates sem peles e sem sementes, 2 colheres das de sopa de margarina, ½ quilo de camarões, queijo parmesão o quanto baste, 2 colheres das de sopa de creme de leite.

#### MODO DE PREPARAR:

1.º — Leve uma panela ao fogo com carne-sêca, deixe ferver, troque a água e deixe cozinhar bem.

2.º — Leve uma panela ao fogo com água e os camarões, deixe cozinhar durante 15 minutos, escorra-os e reserve.

3.º — Leve uma panela ao fogo com a margarina e os tomates, junte a carne-sêca, refogue bem, acrescente os camarões e o creme de leite. Misture com cuidado. Polvilhe com o parmesão, leve ao forno apenas para gratinar.



MODELO DA SEMANA

marinho e branco

gil brandão

O marinho-e-branco constitui uma combinação *sui generis* na moda: é antiga como a Sé de Olinda, é distinta como a *lady* britânica e serve a gregos e troianos. Pode ser usada com a mesma discreção e graça, tanto pela menininha como pela coroa. É até mesmo alinhada para os homens. E por ser tão bacana assim é que escolhemos o marinho-e-branco para este modelo despojado de mangas compridas, cuja graça está justamente na gola e nos punhos brancos, abotoados com botões cobertos.

O molde completo deste modelo, no manequim 44, pode ser encontrado na página central deste Caderno, com todas as instruções necessárias para a sua boa execução.

ESQUEMA DO MOLDE

MANEQUIM 44 (busto 96 e quadris 102)  
TECIDO — Linho ou xantungue ou lã. Organdi ou fustão branco.  
METRAGEM — 2,70m com 0,90m de largura ou 1,70m com 1,40m de largura.

OBSERVAÇÕES — Copie os moldes separadamente em papel transparente — ou em papel opaco, com auxílio da carretilha — e leve-os para o tecido, reproduzindo-os com lápis, giz ou alinHAVOS. No momento de cortar, deixe uma margem de 2 a 3 cm para as costuras e de 6cm para as bainhas, uma vez que as peças do molde são traçadas nas medidas exatas. Os números servem para melhor orientação na montagem das peças, bastando para isso fazê-los coincidir. As setas indicam o fio da fazenda com o número correspondente ao da peça, orientando assim a posição dos moldes sobre o tecido. Quando uma peça for cortada duas vezes, não se esqueça de que o corte se faz em sentidos opostos. Embeber uma costura significa passar um fio à máquina de ligeiro franzido, antes de proceder à montagem, de maneira que este franzido desapareça depois na passagem a ferro.

1. FRENTE — Corte uma vez com a fazenda dobrada pelo meio da frente. Prolongue o molde até o comprimento desejado.

2. COSTAS — Corte duas vezes, prolongando o molde até que a costura lateral tenha o mesmo comprimento que a da frente. Na costura central das costas monte um fecho-eclair com 50cm de comprimento.

- 3. MANGA — Corte duas vezes. Embeba a parte superior da cava antes da montagem. Feche a penca até a altura indicada e deixe aberta daí para baixo.
- 4. PUNHO — Corte duas vezes. Dobre ao meio, entretetele e monte na boca da manga.
- 5. GOLA — Corte quatro vezes. Prepare as duas partes da gola entretelando e monte no decote, fazendo o transpasse no meio da frente para o abotoamento.



GIL BRANDÃO RFO

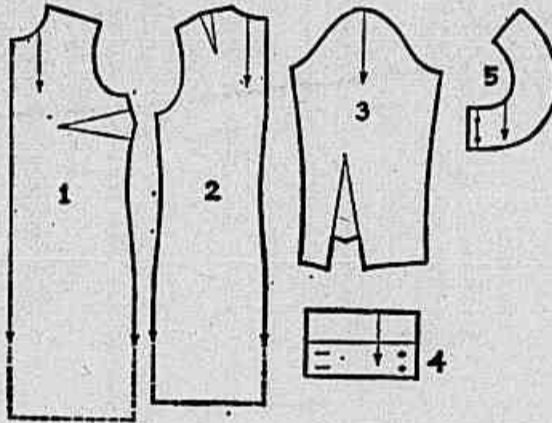

APRENDA A COSTURAR com GIL BRANDÃO

Cursos básicos de corte infantil e adulto. Cursos de costura e aperfeiçoamento. Em cinco semanas. Rua Miguel Lemos, 44/803. Fone: 36-4599.

Agora, também em S. PAULO, Alameda Jaú, 1528 — Conj. 32. Esquina da Rua Augusta.

DR. JOSÉ SERRUYA

DERMATOLOGISTA

Prof. Assistente da Fac. Nac. de Medicina, Título de Especialista em Dermatologia pela Universidade de Nova York (Skin and Cancer Hospital) — Doenças da Pele — Diagnóstico e Prevenção do Câncer Cutâneo.

Av. Copacabana, 1072 — 4.º — Gr./402 — 2.ºs. — 4.ºs. e 6.ºs. das 16 às 19 horas. Tel. 37-4689 — Hora marcada. (P)

Ouçã diariamente a

RÁDIO JORNAL DO BRASIL

Música e Informação

CHANEL: A VIDA É UM CICLONE

Coco Chanel, a francesa mais querida nos Estados Unidos, revelou numa das páginas da revista *Mae Call's* um pouco de sua filosofia, algumas frases que podem marcar bem a maneira chaneliana de ser e pensar.

— É horrível viver num país de 16-18-16. Lá, ter mais de trinta anos é um crime... Quando a moda vai para a rua, ela é uma revolução, é realmente importante. Mas, quando ela vem "da" rua, é uma catástrofe... Na mulher, a excentricidade deveria existir em tudo, e não apenas na maneira de vestir... Nada faz uma mulher parecer mais velha do que a eterna mania de querer parecer bróto... Se há um pensamento que eu gostaria de deixar célebre, é este: viva a vida como um ciclone, nunca olhe para trás e aproveite o

seu girar constante para se divertir.

ELAS, SEMPRE ELAS

Jeanne Moreau, pela primeira vez, vai aparecer nua no cinema. O nome do filme é *A Viúva Vestiu-se de Negro*. Ana Cristina Ridai, ou melhor, Sr.ª Katlar, será a substituta de Maria Augusta, na *SOCILA*, nos próximos concursos de Miss Brasil. Jayne Mansfield deixou uma fortuna em jóias e enfeites, que serão leiloados por seu marido em benefício das crianças pobres. Sylvie Vartan começou a produzir e dirigir um programa na tv francesa, que vai dar o que falar. É o *Din-Din*, que engloba moda, juventude e música. Michèle Morgan vai aparecer em Benjamin, seu novo filme, como uma dama oitocentista. E Jane Fonda prossegue nas filmagens de *Barbarella*, dirigida por Roger Vadim, seu marido. *Barbarella*, criada por Jean-Claude Fo-

rest, é uma espécie de Flash-Gordon-feminino que conquista planetas, pilota espaçonaves e é disputada por todos os homens do cosmos.

TEMA NA TV ITALIANA

A cantora baiana Telma, a mesma que chegou a ensalar com Italo Rossi, Luis Jasmim, Helena Ints e Isabela, a peça *Deitado em Berço Espântido*, mas que não chegou a mostrar a porque a censura não deixou, essa mesma Telma, está agora na Bahia filmando para a tv italiana, com a equipe de Gianfranceschi. Nas horas vagas, ela se dedica a pesquisas, pois, assim que terminarem as filmagens, pretende gravar um disco com músicas do folclore baiano.

DO LADO DE LÁ

Margot Fonteyn e seu inseparável Rudolf Nureyev foram presos em São Francisco. Motivo: batida da Polícia numa festa de hippies, para a qual ti-

nhara sido convidados. Grace Kelly, apesar dos seus 40 anos, foi considerada uma das mulheres mais bonitas do momento, durante a sua participação numa festa em Monte Carlo. Grace ainda é Grace. Enquanto isso, Ava Gardner, que já ocupou esse lugar, está agora circulando com óculos e um distintíssimo ar de senhora, que lhe caem muito bem. Seria ótimo se todas tivessem a mesma consciência dos seus respectivos anos de vida. Dalida passou a viver, depois de tentar o suicídio, mais intensamente. Dia 21 ela dará início ao seu roteiro pela França, onde cantará em 71 cidades.

"QUAL É O DIA, CAMARADA?"

Esse é o nome da música, escrita por Gaston Bonheur, que Mireille Mathieu vai gravar para um filme russo, sobre a revolução. O filme é baseado no best-seller de Jean-Paul Ollivier e a música foi compos-

ta para Mireille, apenas para ela, que, segundo Bonheur, "tem a voz ideal para canções-líricas, pois seu timbre é o de um clarim". Atualmente, a popularidade de Mireille é tal que até a moda ela dita em Paris: modo de vestir, de andar, de falar e de cantar. Por sinal, essa popularidade, no momento, só tem uma rival: Sylvie Vartan.

LAURA NO COPA COM BRAÇO FRATURADO

O Cavalheiro Desmaiado, de François Sagan, trouxe de volta ao público carioca a atriz Laura Suárez que, por sinal, uma semana antes da estréia da peça, não entrou no atelier de Hugo Rocha, calu e fraturou o braço esquerdo. Na peça, que está em cartaz no Copacabana Palace, Laura é Lady Felicity, "personagem britânicamente raffiné, que dá uma pincelada vibrante e colorida na tela sutil da comédia de Sagan".

mulher é sempre notícia



a atriz teresa raquel está recebendo grandes elogios pela sua atuação em Édipo rei, no teatro república

teresa raquel: talento de carioca em tragédia grega

Teresa Raquel, um ano e meio ausente do palco carioca, volta agora interpretando um personagem fascinante: Jocasta — em *Edipo Rei*, de Sófocles. Essa tragédia grega, escrita há 500 anos antes de Cristo e considerada "perfeita" pelo filósofo Aristóteles, está em cartaz no Teatro República desde a última segunda-feira.

Durante o tempo em que se afastou do Rio, Teresa fez parte do elenco de *Liberdade, Liberdade*, e depois de *Edipo*, que se apresentou nas capitais e principais cidades do País. Essa experiência foi importante para ela na medida em que a colocou em contato direto com a cultura, problemas e costumes do nosso povo. Descendente de poloneses, só veio a se sentir realmente brasileira depois dessa longa *tour-née*.

"Os presentes recebidos — quadros, cerâmicas populares, talhas em madeira — são a prova do carinho com que o teatro é visto pelos espectadores de todo o Brasil. Nosso povo é ávido de cultura

por isso recebe bem qualquer manifestação artística".

Interpretar Sófocles é sonho de toda atriz. Para Teresa, além disso, é uma oportunidade de demonstrar o seu temperamento dramático, pois se sente "trágica por natureza".

Ela, que começou sua carreira como amadora, em peças clássicas (*Antígona*, *Phaedra*, *Hécuba*) e como profissional aprendeu-se a personagens da dramaturgia contemporânea, estreou em *Edipo* com cinco ensaios apenas. Foi chamada para substituir Cleide Iaconis, que adoeceu às vésperas do lançamento da peça.

Para se viver um clássico, diz Teresa, é necessária uma elaboração intelectual, com leituras sobre a época, seus costumes e mitologia. A cada representação, adiciono algum complemento ao meu trabalho.

Ao lado de Paulo Autran, Margarida Rei, Isabel Ribeiro e grande elenco, Teresa vive com sensibilidade, a mulher que é mãe e esposa ao mesmo tempo.



sob medida

desenho: leia

Sob Medida é uma seção feita para você, leitora, que tem dúvida quanto ao modelo ideal para um casamento, festa de aniversário ou para o trabalho. Estamos à sua disposição, aconselhando o que usar, as fazendas e as cores ideais para cada tipo. Basta escrever para Gil-da Chataignier, JORNAL DO BRASIL — Av. Rio Branco, 110, 3.º andar — e esperar a resposta às quintas-feiras e domingos.

Maria de Lourdes (Jardim Botânico) — A futura mamãe pode ser elegante sempre, inclusive como madrinha de casamento. Escolha uma seda pura em estampa Pucci (de preferência em tons escuros e vibrantes, como o rôzo) e faça um modelo bem simples, de saia meio evasée, com um corte acima do busto, decote em V e mangas compridas soltas. Não é necessário usar chapéu. Um penteado bonito e sem grandes rebuscados é ideal.

Você já encontra na **Barbosa Freitas** a nova maquillage-jovem de Helena Rubinstein



Um conceito totalmente novo em maquillage  
Baton/Sombra/Delineador  
Máscara e colorido para sobrancelhas  
Ruborizador

**Barbosa Freitas**  
Onde o novo Facilitário facilita muito mais.  
Av. Copacabana, esquina de Sta. Clara (aberta às 3as. e 6as. feiras até às 22hs)  
Gonçalves Dias, 52



Mas enfeitá-las com destaque e elegância, só com as MEIAS RENDADAS, 3/4 ou longas que as CASAS OLGA oferecem.

AO LADO DE SUA CASA HÁ SEMPRE UMA DAS **CASAS OLGA**

CENTRO: R. do Ouvidor, 122 - R. 7 de Setembro, 82 e 135 - R. Uruguaiana, 20 e 22 - R. Gonçalves Dias, 75 - ZONA SUL: Av. Copacabana, 794, 891 e 1088 - R. do Catete, 342 - Av. Ataulfo de Paiva, 320 - ZONA NORTE: R. Conde de Bomfim, 442 - R. Dias da Cruz, 59-A - R. Carvalho de Souza, 399 - NITERÓI: R. da Conceição, 16 - PETROPOLIS: Av. 15 de Novembro, 775



Méio da frente

(dobra do tecido)

# APRENDA A COSTURAR

com GIL BRANDÃO

Cursos rápidos: básicos, corte especializado para crianças e aperfeiçoamento. Agora também curso de tapêtes com os famosos pontos do artesanato da Penitenciária de Bangu.

Rua Miguel Lemos, 44/803  
Tels.: 26-2239 - 36-4599

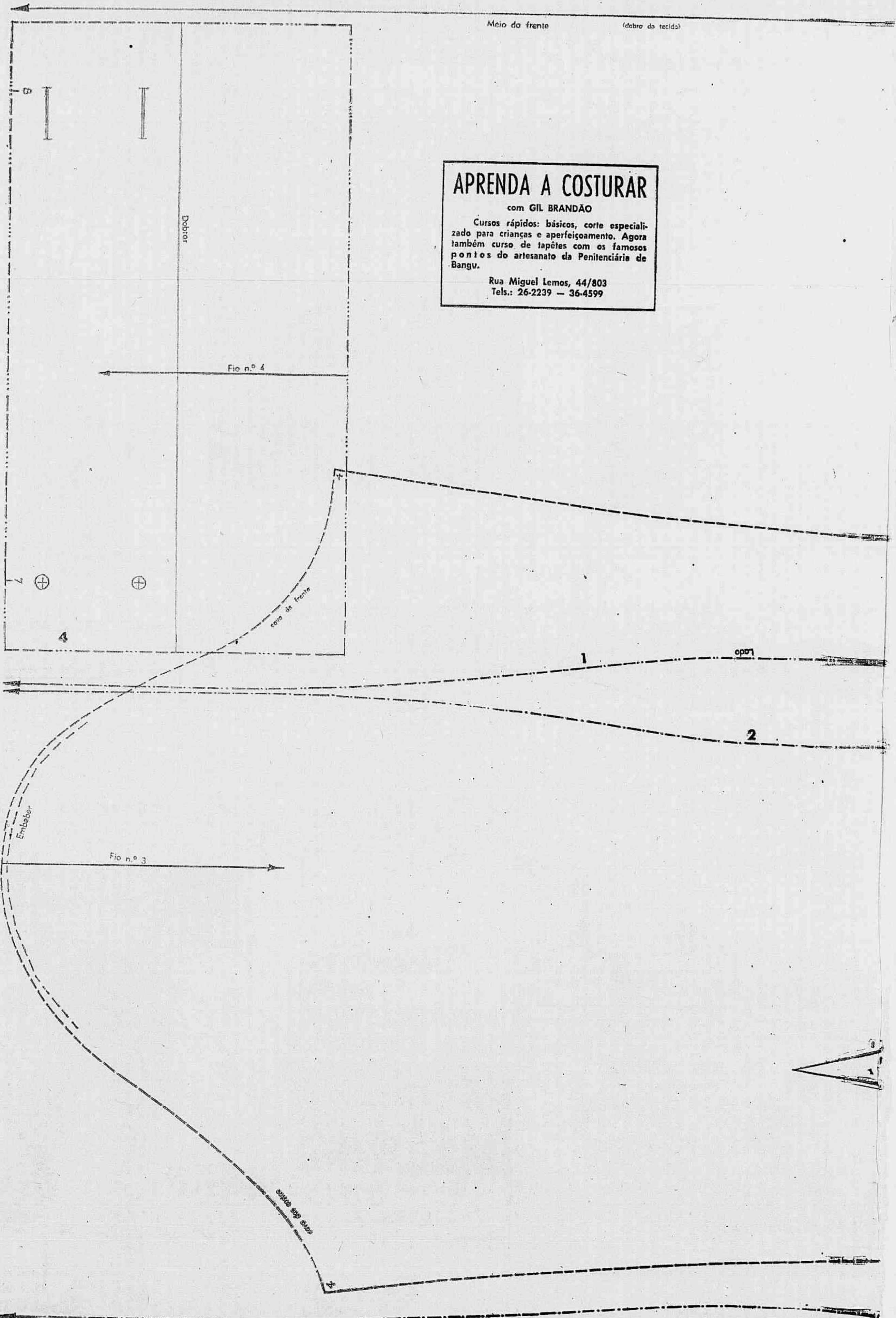



# ATENÇÃO

Brevemente à venda a nova edição do livro de GIL BRANDÃO: **APRENDA A COSTURAR**, contendo agora método INFANTIL e ADULTO. Reserve quanto antes o seu exemplar pelo tel.: 36-4599.

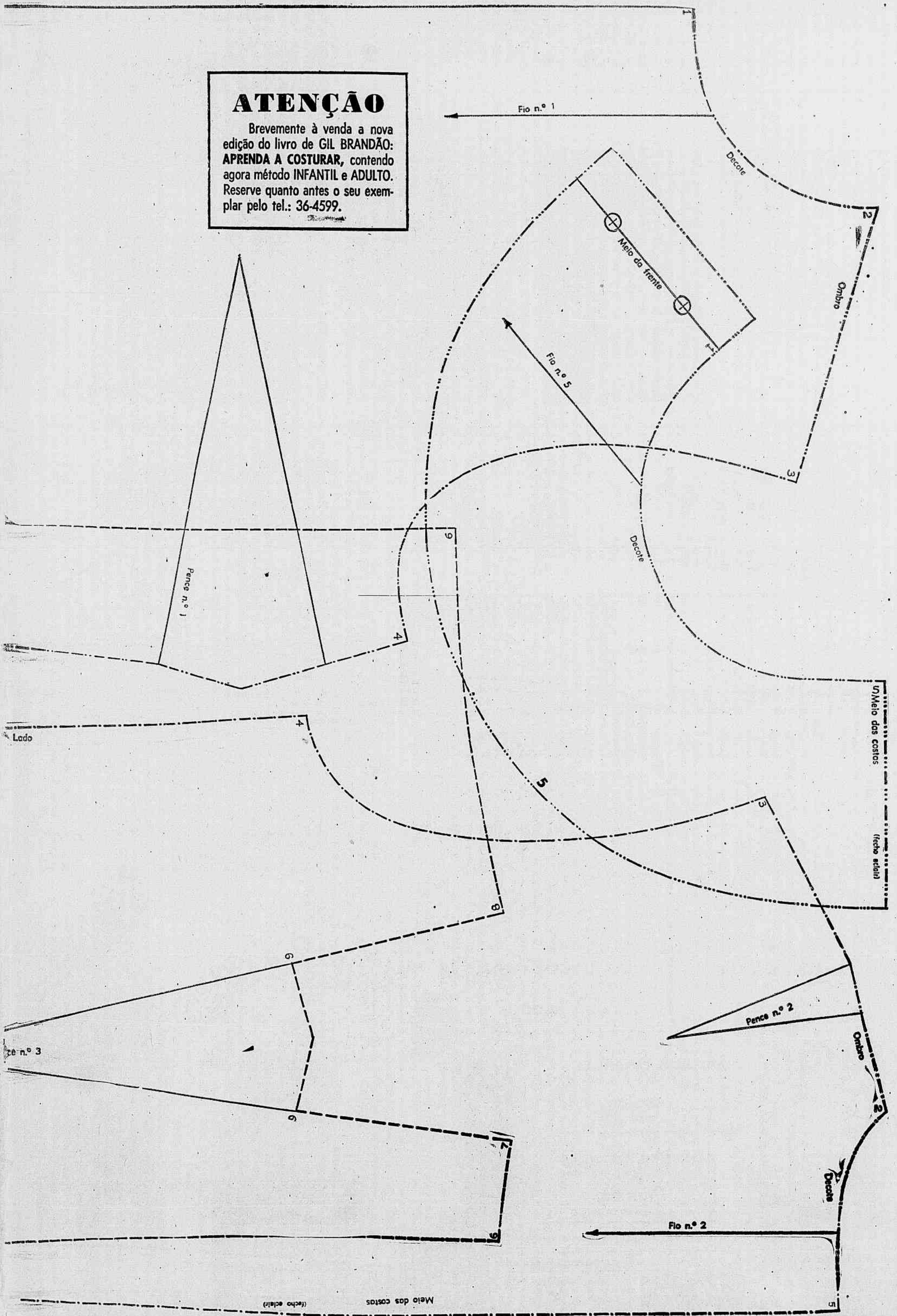



# 10 anos de feira:

a moda mudou  
a indústria cresceu  
a mulher venceu



Este vestido estava em plena moda em 1950, quando aconteceu a primeira Fenit. A cintura era enfaixada, a saia era godê-guarda-chuva e joelho era coisa que não se via



em 1962 — quinta Fenit — a cintura já começava a desaparecer, mas a saia ainda era ampla e comprida e nenhuma mulher dispensava os sapatos de ponta de agulha e o salto palito



depois os saltos baixaram e as saias subiram. estamos em 1966 (nona Fenit), tempo em que o corpo dança dentro do vestido, o busto e a cintura ficam para ser adivinhados, presenteados



e agora?? ninguém sabe ainda, só mesmo Peggy Moffitt (modelo favorita da Rudi Gerreich), que vai estar na X Fenit, mostrando para quem quiser ver a moda que vem aí

## Copa e Cozinha com facilidades Mesbla

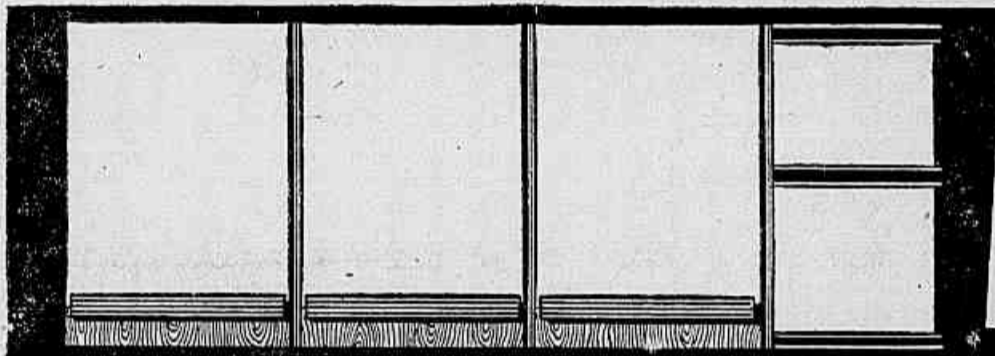

### Conjunto Hercules

1 armário com 1 porta, 1 armário com 2 portas, Cantoneira.

Valor Real NCr\$ 162,00

Preço Mesbla NCr\$ 128,00 A/v

ou em 10 pagtos. iguais de NCr\$ 16,20 s/acrécimo

## 10 Pagamentos iguais sem acréscimo

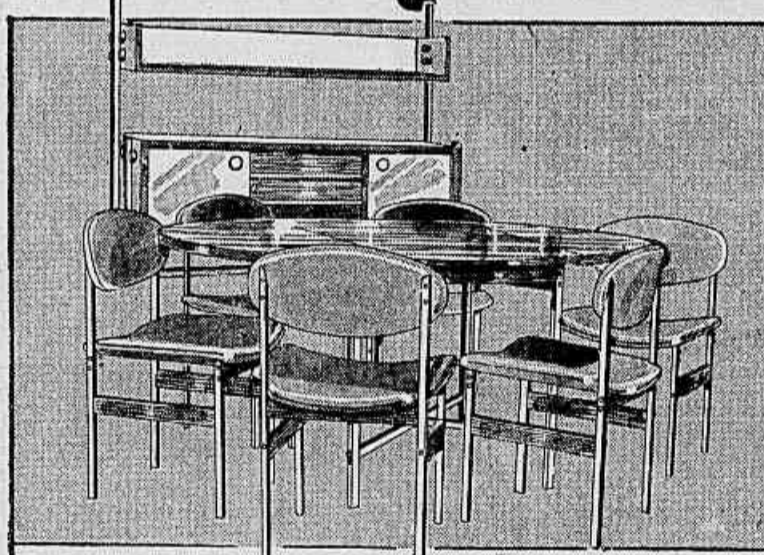

### CONJUNTO MEGASON

Buffet c/ aparador de 1,80m - Mesa elástica, redonda - Cadeiras estofadas.

Valor Real NCr\$ 1.300,00

Preço Mesbla NCr\$ 990,00

ou em 10 pagtos. iguais de NCr\$ 130,00 s/acrécimo

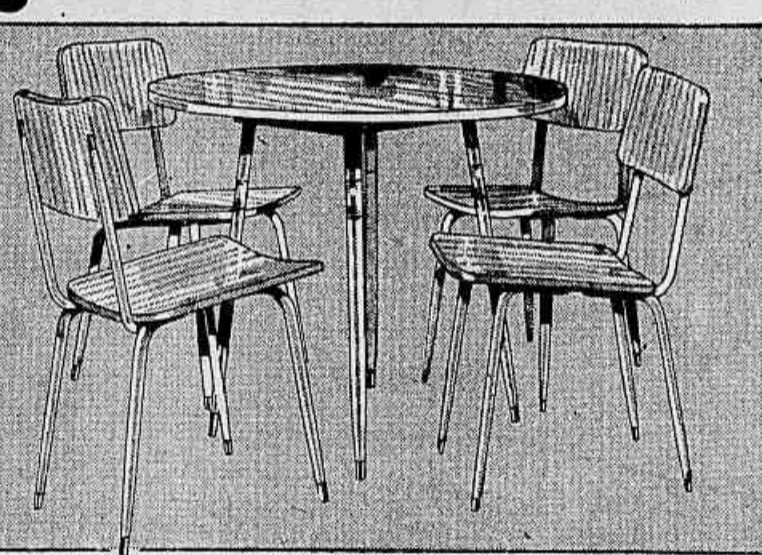

### CONJUNTO HERCULES

Mesa - consola redonda c/pés de tubo conificado, 4 cadeiras revestidas em Formi-Plac, c/pés de tubo conificado.

Valor Real NCr\$ 321,50

Preço Mesbla NCr\$ 257,00 A/v

ou em 10 pagtos. iguais de 32,15 s/acrécimo

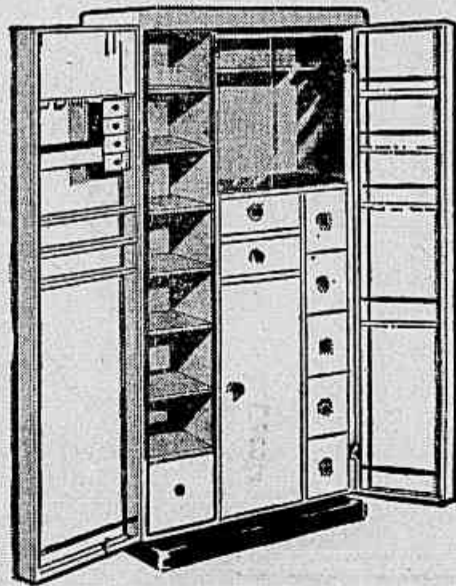

### ARMÁRIO DESCOVAR

O mais completo móvel para cozinha. Gavetas para molimentos, Proteleira, Cristaleira.

Valor Real NCr\$ 620,00

Preço Mesbla NCr\$ 490,00 A/v

ou em 10 pagtos. iguais de 62,00 s/acrécimo

### PANELEIRO HERCULES

Revestido em Formi-Plac. C/6 portas. Gaveta p/alheres. Fecho magnético.

Valor Real NCr\$ 435,00

Preço Mesbla NCr\$ 345,00 A/v

ou em 10 pagtos. iguais de 43,50 s/acrécimo

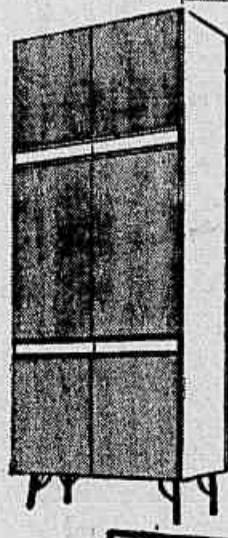

### OUTONO NA EUROPA

Tarifas com 25% de redução. Excursões Financiadas.

Mesblatur

verbo 32.112

Use o Credi-Mesbla Feminino onde a mulher encontra as maiores facilidades

estacionamento **GRATIS**

durante o período de suas compras e almoço ou chá no Restaurante Mesbla. Entrada pela Rua Evaristo de Vasco, 63.

Compre no

MAGAZINE

**Mesbla**

Cinelandia: Rua do Passeio, 42/54  
Botafogo: Rua General Polidoro, 74  
Tijuca: Rua Conde de Bonfim, 254  
Méier: Rua Dias da Cruz, 155  
Niterói: Rua Visc. do Rio Branco, 52/3  
Volta Redonda: Av. Amarel Peixoto, 228/32

São Paulo (Sucursal) — No começo ninguém sabia direito o que era uma feira especializada. Mas Caio Alcântara Machado sabia. Sabia tanto que apostou na idéia. Alugou o pavilhão imenso do Ibirapuera (que estava lá abandonado), mandou tapetar todo o chão (20 mil metros quadrados de tapete de lã) e, com 60 expositores, música, brindes e sorrisos, inaugurou a I FENIT.

Isso aconteceu faz já 10 anos.

#### AS GRANDES MUDANÇAS

De lá para cá, a transformação do mundo-moda foi total. Moda-pronta naquele tempo praticamente não existia. Nossa malharia era pobre e algodão, o que a gente tinha de bonito mesmo, era para mostrar. A mulher em geral vivia mal informada em termos de moda. Não havia essa preocupação de agora de estar por dentro.

Nesse meio tempo, fibras sintéticas entraram na trama da moda, nossos tecidos atingiram gabarito internacional, o prêt-à-porter passou a existir de verdade, e a evolução da nossa malharia espantou o mundo.

Fábricas novas apareceram, fábricas velhas desapareceram. Muitas mudaram de nome, outras mudaram de dono.

Na FENIT, também muita coisa mudou. Os stands, por exemplo, que no começo eram quase primitivos, cresceram e se transformaram em construções gigantes (planejar e construir stands passou inclusive a ser profissão), onde tudo pode acontecer: shows, filmes, desfiles, projeção de slides, etc.

Jean Dessés, Simonetta e as irmãs Fontana foram os primeiros no-

mes internacionais que apareceram na FENIT. Por isso, esse ano vem de novo — como convidados do Sr. Caio — porque "é preciso ver para crer no progresso industrial desses 10 anos".

#### RUDI, PACO E BIBA

Esse ano o programa é dos melhores. Cardin vem com a América Fabril, a revista Jóia promove um concurso de estampa (Aparicio é um dos inscritos), a Rhodia promete um show de moda e um show de show. Até o Jôquei Clube entrou paralelamente na jogada, instituindo o Grande Prêmio FENIT.

Mas Rudi, Paco e a moda da boutique Biba (Londres), fazem mesmo o ponto de impacto da feira.

Rudi — homem quieto, simples, introspectivo — é o inventor do tão badalado monoquini e de mil outras bossas como o no-bra-bra (soutien que não é bem um soutien), brinços de sininhos de chiffon (que avançam balançando até a barra do vestido), decotes incríveis, imprevisíveis e por aí a fora.

Paco — bigodudo simpático — é o grande responsável pelo advento do plástico nas roupas (ou semi-roupas), nos acessórios; nas bijuterias.

Quanto à Biba, dispensam-se apresentações desde que ficou provado que uma secretária londrina, ganhando 20 libras por semana, gasta 17 na Biba.

Quem quiser ver tudo isso e ser sacudido pelo grande impacto, é só ir até o pavilhão plástico de moda internacional, a partir do dia 12 de agosto. Lugar não falta: 1 500 poltronas estão lá, esperando você.

E QUE DESTAQUE ELAS DÃO ÀS SUAS PERNAS!

As MEIAS FANTASIAS, 3/4 ou longas, tem desenhos maravilhosos e moderníssimos. Completam facilmente a sua elegância porque se adaptam a vários trajes.



### AO LADO DE SUA CASA HÁ SEMPRE UMA DAS CASAS OLGA

- CENTRO:**  
R. do Ouvidor, 122  
R. 7 de Setembro, 82 e 133  
R. Uruguaiana, 20 e 22  
R. Gonçalves Dias, 75
- ZONA SUL:**  
Av. Copacabana, 794, 891 e 1089  
R. Catete, 342  
Av. Ataulfo de Paiva, 320
- ZONA NORTE:**  
R. Conde de Bonfim, 422  
R. Dias da Cruz, 59-A  
R. Carvalho de Souza, 300
- NITERÓI:**  
R. da Concelção, 16
- PETRÓPOLIS:**  
Av. 15 de Novembro, 778



# caderno especial

JORNAL DO BRASIL -- Rio de Janeiro, domingo 16 e segunda-feira 17 de julho de 1967

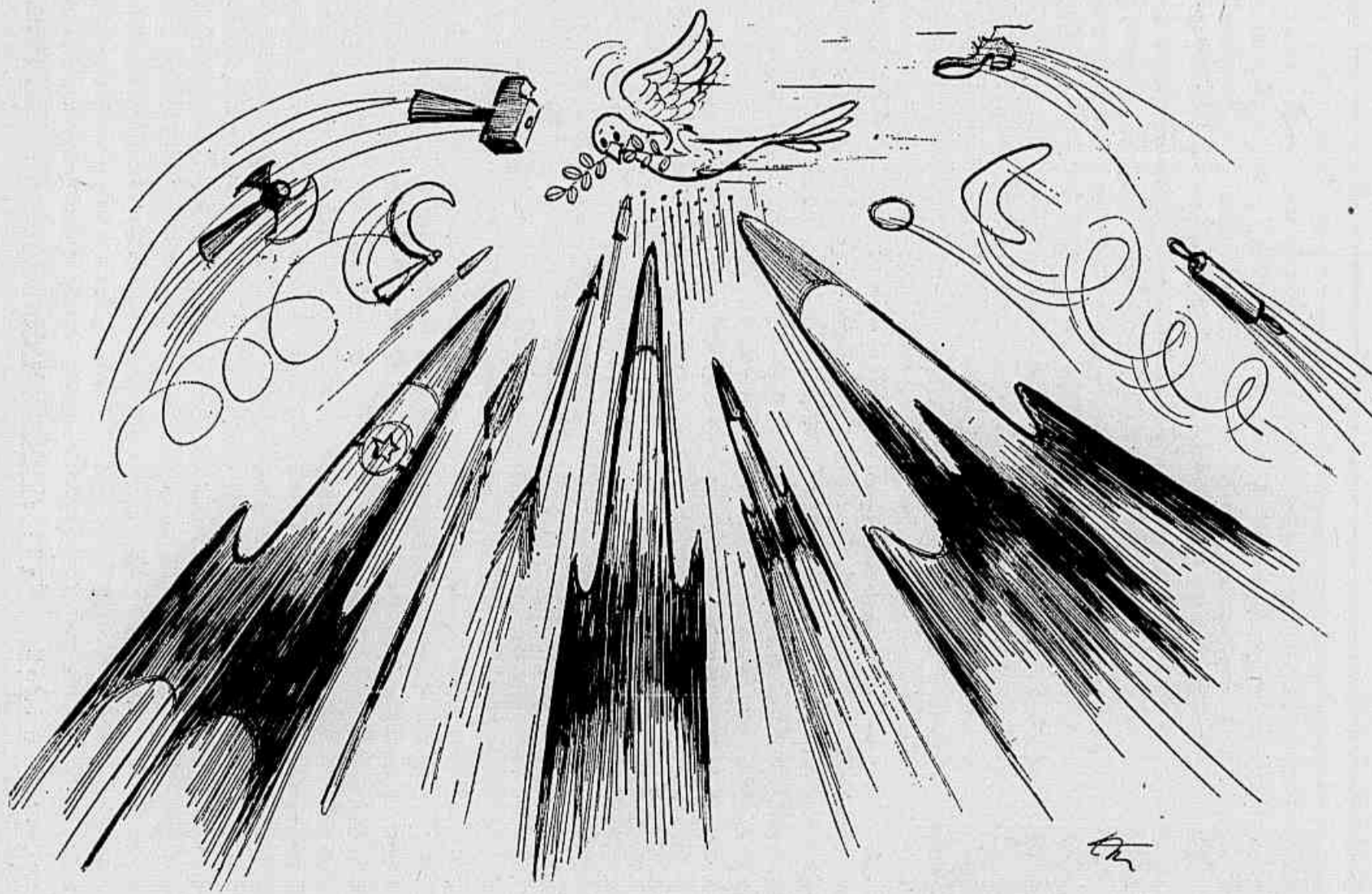

As armas esta semana estão ameaçando as indústrias e a paz

## Que tipo de paz Israel pedirá?

### Israel pedirá?

**Que tipo de paz Israel pedirá? O território conquistado será devolvido? Aqui estão as respostas oficiais do Primeiro-Ministro Levi Eshkol a William Mac Dougall, da Esphle International do U. S. News & World Report. Nesta entrevista exclusiva, o Primeiro-Ministro dá a perspectiva para o futuro de Israel e de todo o Oriente Médio.**

**Pergunta** — Sr. Primeiro-Ministro, porque a guerra acabou, quais são as perspectivas de paz no Oriente Médio? Teria sido a última guerra entre árabes e israelenses?

**Resposta** — Certamente, espero que esta guerra tenha sido a última na região. Você sabe que nós não desejamos esta guerra. Ela foi desfechada contra nós, e nossa escolha era vencer ou ser aniquilados. Tenho insistido por conversações diretas com os líderes árabes. Penso que este é o momento exato para tais discussões, e espero que eles atenderão ao chamado para o encontro conosco, a fim de resolvermos os problemas da região em benefício de todos nós.

**P** — Que espécie de futuro o Sr. vê para Israel e o Oriente Médio?

**R** — Se e quando a paz vier — e este é o tempo certo para caminharmos nesta direção com todo o entusiasmo — há um grande futuro para esta região. Com esforços combinados, recursos e conhecimentos acumulados no Oriente Médio por todas as suas nações, podem ser feitas coisas maravilhosas numa escala regional, transformando o deserto num jardim. Podemos trabalhar juntos em irrigação, no comércio e em projetos industriais comuns, em turismo e agricultura e nas esferas de saúde e educação. Não há limites no que pode ser feito se caminharmos juntos na direção do que pretendemos. Penso que nunca houve ocasião mais apropriada do que agora para falarmos de paz, desenvolvimento e progresso.

**P** — Que espécie de paz o Sr. deseja? O Sr. insistirá em manter parte do território conquistado?

**R** — A paz permitirá a todos os povos da região concentrar os seus esforços na construção e no levantamento do nível de vida. Pensamos que poderemos eliminar várias incompreensões se estivermos juntos. Recentemente, pedi ao Knesset, nosso Parlamento, para propor um debate com vistas a possíveis conversações de paz dentro de um mês, porque não creio que um debate público seria útil atualmente. Não é necessário nenhuma condição anterior para as negociações. Nosso objetivo deve ser a obtenção de um status.

**P** — O Sr. acredita que há alguma possibilidade de os árabes negociarem diretamente com os Srs.?

**R** — Sou, por natureza, um otimista, e nunca perdi a esperança de que isso aconteça algum dia. Espero, para o bem da região, que este dia esteja próximo.

**P** — Fala-se na possibilidade de uma confederação de Israel com a Jordânia, ou no estabelecimento de um Estado árabe independente na Palestina, para algumas das áreas conquistadas. O que acha disso?

**R** — Pelos motivos que já esclareci, não quero discutir nenhum plano especialmente neste estágio. Há muitas idéias sobre o assunto, e temos grupos especiais trabalhando na questão.

**P** — O Sr. acha que o Presidente Nasser ou o Rei Hussein sobreviverão à derrota?

**R** — O Presidente Nasser tem uma grande habilidade para sobreviver às derrotas. Ele assim o fez em 1956, e pode fazê-lo de novo. Mas suas perguntas quanto a este assunto devem ser dirigidas aos povos egípcio e jordaniano.

**P** — Israel pretende conservar uma força militar permanente em Sharm-el-Sheik? Ou pediria uma força internacional para lá?

**R** — Insistimos em que o Estreito de Tírr seja sempre aberto para os navios de todas as nações. Já tivemos experiência do valor de uma força internacional nesse estreito recentemente, e agora queremos assegurar que não haverá contra os nossos navios e de outras nações vindos do Elath (porto israelense no Golfo de Acaba), ou a mesma coisa com relação a Acaba. E muito cedo para dizer como asseguraremos os nossos direitos naquela área vital, mas não temos intenção de nos retirarmos em troca de promessas vãs.

**P** — O Sr. tem interesse em que as Nações Unidas participem das negociações? Ou que participem do policiamento em Sharm-el-Sheik?

**R** — Sempre achamos que a melhor maneira de os árabes e nós mesmos resolvermos os nossos problemas é sem a intervenção de terceiros. Isto inclui também as Nações Unidas. Alguns observadores entendem que as Nações Unidas, no passado, obstruíram conversações que então eram possíveis — como em 1950. Achamos que o diálogo face a face é o melhor caminho.

**P** — Quem, realmente, atacou primeiro na recente guerra — Israel ou os árabes?

**R** — Concentrações maciças de tanques e tropas egípcias nas nossas fronteiras estavam prontas para atacar, enquanto aviões egípcios eram vistos movimentando-se na fronteira de Israel, estando nossas forças na Faixa de Gaza sob forte pressão. Neste ponto, não tínhamos outra alternativa senão agir imediatamente. Na verdade, esta questão é um tanto acadêmica. Nasser e os seus generais proclamaram várias vezes a intenção de aniquilar Israel, mas as ameaças culminantes vieram depois que ele teve certeza da cooperação da Síria e da Jordânia sob o comando do Egito. O Egito cometeu também um ato de guerra fechando o Estreito de Tírr. Nós levamos a sério estas ameaças, e tivemos de fazê-lo.

**P** — Israel cometeu muitos erros nesta guerra?

**R** — Acho que os resultados falam por si mesmos. "Nós tínhamos moral!"

**P** — Israel tinha alguma arma secreta, como bomba magnética ou foguetes que destruíram todos os aviões árabes ainda no chão?

**R** — Tínhamos a moral, as armas, o treinamento e a dedicação dos nossos comandantes de fronteira, organização de primeira classe no front e na retaguarda, e a convicção de que não usaríamos nem poderíamos perder. Essas eram nossas armas. Não há nada de secreto sobre elas; observadores qualificados poderiam ter dito isso a Nasser.

**P** — Que tipo de paz Israel gostaria de ver com relação aos refugiados palestinos? Aceitariam algum como habitante permanente em Israel?

**R** — Acredito que o problema dos refugiados palestinos pode realmente ser solucionado no contexto de um acordo geral de paz com os Estados árabes.

Há muitos meios pelos quais isto pode ser feito e Israel, que tem uma grande experiência em fixação e integração de refugiados judeus das terras árabes, pode, no contexto de um acordo, dar uma decisiva contribuição.

**P** — Nasser e alguns outros líderes árabes afirmaram que os Estados Unidos e a Inglaterra deram cobertura aérea e informações para Israel.

**R** — Isto é um absurdo e não tem qualquer base nos fatos. Nós lutamos sozinho. Não queríamos que outros lutassem por nós e, como demonstrou o resultado da guerra, somos capazes de nos defendermos por nós mesmos.

**P** — Por que Israel atacou o navio norte-americano de comunicações Liberty? O que realmente aconteceu?

**R** — O Liberty foi atacado como resultado de uma deporável série de erros. Nós sabemos o que aconteceu com profunda contrariedade e quero mais uma vez apresentar minhas condolências às famílias entristadas. Já apresentamos nossas desculpas ao Governo dos Estados Unidos.

Numa situação de guerra, há acidentes desagradáveis e isto foi um deles. O Liberty não foi atacado deliberadamente por nossas forças. O verdadeiro motivo deste ataque está sendo apurado através do inquérito judicial.

**P** — O Senhor acredita que será possível o restabelecimento de relações diplomáticas entre Israel e a União Soviética?

**R** — Espero que a União Soviética restabeleça as relações que rompeu recentemente.

Mas não posso e não tolerarei as violações e caluniosas acusações contra Israel feitas pela imprensa soviética e pelo representante da URSS nas Nações Unidas onde, simultaneamente, eles procuraram estabelecer paralelos entre os sobreviventes dos nazistas e os próprios perseguidores nazistas.

Se realmente pensam nestes termos, não temos nada a dizer aos soviéticos.

**P** — Que tipo de papel estaria que a União Soviética desempenhasse no Oriente Médio?

**R** — Os soviéticos poderiam desempenhar um importante papel no Oriente Médio se ao invés de apoiar os árabes com armas e insuflá-los contra Israel, convencessem os líderes árabes a um acordo com os israelenses.

**P** — O Senhor pensa que a União Soviética fornecerá ao Egito e à Síria o equipamento militar perdido na guerra?

**R** — Sinceramente espero que não façam isto. Duas vezes em uma década nós testemunhamos o destino destas armas. Elas em nada contribuíram para a paz e a estabilidade do Oriente Médio.

Mas eu lamento que neste momento, os soviéticos estejam apresentando a entrega de aviões de guerra ao Egito. Isto só poderá fazer com que os árabes permaneçam mais rebeldes às conversações de paz.

**P** — Que fará Israel com todo o equipamento capturado aos árabes?

**R** — Uma parte já foi absorvida por nossas forças no curso da luta. Os tanques Centurion que nós capturamos intatos também já estão em nosso serviço, junto com centenas de veículos e outros tipos de armas.

Nós estamos examinando outros materiais antes de decidirmos o que fazer deles.

**P** — Se o Egito adquirir armas nucleares ou desenvolver a fabricação de nucleares, Israel fará a mesma coisa?

**R** — Eu quero repetir o que sempre disse sobre esta questão. Não seremos a primeira nação a introduzir armas nucleares no Oriente Médio.

Chamo a atenção para os foguetes e os recipientes de gás encontrados no Sinai. Isto significa que os egípcios tentavam usar estas armas proibidas pelas convenções contra os israelenses. O motivo pelo qual falharam nesta intenção deve ser respondido por nossos técnicos militares.

#### AMIGOS NOVAMENTE

**P** — O Senhor acredita no restabelecimento das relações entre as nações árabes e os Estados Unidos?

**R** — Nós não invejamos as amizades fraternas entre os árabes e qualquer outra nação, enquanto estes laços não se relacionarem com Israel. Assim, nós certamente não temos qualquer objeção ao fato de os árabes terem boas relações com os Estados Unidos ou qualquer outro país. Pelo contrário, isto poderá ser útil no futuro.

**P** — Que países serão aliados de Israel no futuro?

**R** — Estou convencido de que Israel tem muitos amigos. Não temos aliados nem nunca o teremos. Não pretendemos a qualquer pacto militar, mesmo defensivo. Nós sempre estivemos sós, mas temos muitos amigos que entendem e apreciam aquilo que estamos tentando fazer e compreendem nossas esperanças e objetivos.

# Garson GARANTE PHILCO

de fama mundial pela qualidade

**amplivide**  
A MAIOR SOMA DE APREPERECIMENTOS EM TELEVISORES

sinal de vídeo 60 milhões de vezes ampliado, 3 VÉZES MAIS QUE UM TELEVISOR COMUM.

O seu velho aparelho de TV vale muito mais, na troca por um novíssimo PHILCO, com menores preços e melhores condições de pagamento.



PHILCO tridimensional de luxo. Mod. B-123. Mesa. AMPLI VÍDEO.



PHILCO "Paraflex" Mod. B-124. Mesa. AMPLI VÍDEO. Gabinete Super-Compacto.

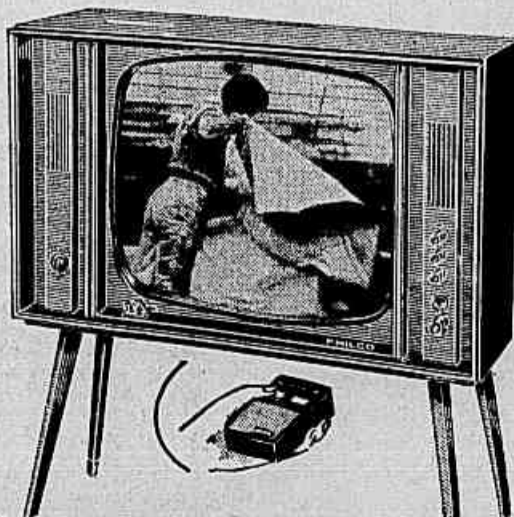

PHILCO Consolete Mod. B-196 CR. AMPLI VÍDEO. Equipado com Directa, Contrô Remoto Sem Fio, totalmente transistorizado.



PHILCO "Móbile 16". O 1.º portátil de tela gigante. Sonoridade superior a de qualquer outro.

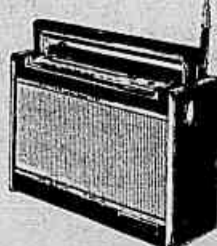

Rádio PHILCO Super Translobe, equipado com FM. 9 faixas de onda. Alcance mundial.

## Casa Garson

Fundada em 1927

Uruguiana, 5 - Uruguiana, 105/107 - Ouvidor, 137 - Alfândega, 118 - Raimundo Correia, 15/19 - Copacabana - Conde de Bonfim, 377 - Tijuca - Visconde de Pirajá, 4-B (panamá) - Aberto diariamente de 8h às 22h.



# Um tratado de amizade em perigo

Wagner Teixeira

De Gaulle e Kiesinger se encontraram em Bonn para acertar suas divergências, mas não chegaram a resultados muito compensadores.

Para acertar divergências agravadas principalmente pela atitude isolada da França durante a crise do Oriente Médio, o Presidente Charles De Gaulle e o Chanceler alemão Kurt Georg Kiesinger se reuniram em Bonn, na quarta-feira, sem que tivessem obtido resultados efetivos do encontro. O máximo que conseguiram os dois estadistas foi chegar à conclusão de que é necessária a realização de uma conferência sobre a segurança européia. Isso, evidentemente, não compensou os transtornos de uma viagem a Bonn.

Foi a posição antilraelense defendida pelo General Charles De Gaulle, em contraste com o apoio de Bonn a Telaviv, o verdadeiro motivo da reunião. Oficialmente, De Gaulle e Kiesinger estavam cumprindo mais um item do programa de consultas semestrais previstas pelo tratado de amizade franco-alemão de 1963. A grande questão consiste, agora, em saber se De Gaulle resolveu voltar, gradativamente, à sua clássica atitude de hostilidade aos alemães, anterior à Segunda Guerra Mundial e que foi suavizada a partir de 1949, por força das diretrizes da coalizão anticomunista sob a égide da OTAN.

## HOSTILIDADE

Em 1934, num livro intitulado *Vers l'armée de métier*, De Gaulle definiu os alemães, entre outras coisas, como "artistas natos que não têm gosto algum: tecnólogos que, não obstante, permaneceram nos tempos feudais; pais de família que são guerreiros; opressores que querem ser amados e separatistas que obedecem a qualquer sinal".

Os observadores mais céticos não acreditam que De Gaulle, na intimidade, tenha mudado sua concepção quanto aos alemães. Esta é, por exemplo, a opinião do jornalista Pierre Vianson, do jornal *Le Monde*. Ele acha que De Gaulle continua pensando assim, apesar de ter, aparentemente, cedido aos imperativos de uma política realista do pós-guerra.

Em 1962, quando o tema da reconciliação formal começou a agitar Bonn e Paris, os analistas mais bem informados advertiram que De Gaulle e os alemães entendiam a reconciliação de maneira diferente. O que os cidadãos alemães consideravam um ato de absolvição por parte da França não passava de uma calculada e eficiente tentativa feita por De Gaulle para provocar a revivescência do sentimento nacional daquele povo. Para De Gaulle, aquele era o primeiro passo no caminho de uma "Europa das muitas pátrias" que, sob a liderança da França, se afastaria progressivamente dos Estados Unidos. Este caminho estratégico foi palmilhado meticulosamente por De Gaulle até que ele anunciou o desligamento da França da OTAN, decisão que deixou os norte-americanos preocupados e criou nos soviéticos lusões quanto às suas possibilidades junto ao Quai d'Orsay.

De Gaulle não queria, em 1962, uma Europa integrada, mas apenas um grupo de Estados que obedecessem à sua orientação no plano internacional. Ele julgava que, se a França continuasse sem expressão política, o mundo teria que renunciar à sua poderosa individualidade — a responsável de fato por todas as boas e más decisões tomadas pelo Governo francês desde 1958.

Quanto à amizade franco-alemã, à qual o tratado de 1963 tentou dar formulação jurídica, ficou também evidenciado que os estadistas franceses e os alemães tinham conceitos completamente diferentes. Certa vez, De Gaulle disse a Couve de Murville, quando este aludiu aos Estados amigos da França: "Não, meu caro Ministro do Exterior. Um Estado que é digno deste nome não tem amigos".

O tratado de 1963 nasceu destas concepções diversas quanto a reconciliação e amizade. E o mais grave é que ele foi assinado sob uma inspiração política que só mais tarde foi localizada. Segundo o *gentlemen's agreement* celebrado entre Adenauer e De Gaulle, a República Federal da Alemanha aceitaria a França como principal potência da Europa e, em

troca, a França renunciaria à sua clássica política de equilíbrio em relação aos Estados vizinhos ao leste da Alemanha. Com base neste acordo, os dois estadistas esperavam conduzir uma política etropéia independente dos Estados Unidos. Na realidade, tudo isso não passava de ficção, pois pressupunha uma coincidência de interesses que não existia.

Uma semana depois da assinatura do tratado ocorreu um incidente que mudou o rumo dos entendimentos franco-alemães: em Bruxelas, De Gaulle vetou o ingresso da Grã-Bretanha no Mercado Comum Europeu. Foi então que o Parlamento alemão incluiu um preâmbulo à lei da ratificação — que foi aprovado por unanimidade — prevendo a "união da Europa, inclusive a Grã-Bretanha" e também "uma estreita associação entre a Europa e os Estados Unidos".

Foi assim que o tratado franco-alemão morreu no nascedouro. Em 1964, De Gaulle definiu aquele documento como "um elenco de possibilidades cordiais". Evidentemente, as cordialidades são mais sólidas que as possibilidades. Isso porque, a propósito das questões decisivas para os dois países, quase não foram realizadas as consultas previstas pelo tratado, como aconteceu durante a guerra entre árabes e israelenses. O que ocorreu, na maioria dos casos, foi a comunicação formal de decisões tomadas e que já estavam em fase de implementação.

## DIVERGÊNCIAS À VISTA

Quando ainda era Primeiro-Ministro do Estado de Baden-Wuerttemberg, o Sr. Kurt Georg Kiesinger esteve no Rio de Janeiro e pronunciou, no dia 29 de abril de 1965, uma conferência na solenidade de inauguração da Associação Brasileira-Alemã. Na ocasião, Kurt Georg Kiesinger assim se referiu às relações entre a França e seu país: "Infelizmente, não posso afirmar que haja entre a França e a República Federal da Alemanha pontos-de-vista comuns sobre todas as questões de nosso interesse. Por exemplo, enquanto continuamos dispostos a sacrificar parte considerável de nossa soberania e competência, em benefício da futura Europa unida, o General defende outro tipo de organização, a saber, a "Europa de muitas pátrias", em que os países planejam em conjunto alguns setores de sua política, inclusive os assuntos externos, mas mantêm sua completa soberania. Estávamos de acordo em aceitar a Inglaterra, mas o General De Gaulle, como todos sabem, após seu veto. E só a História julgará qual das concepções foi a mais acertada, no que se refere a este ponto."

Quais serão as consequências do progressivo esvaziamento do tratado franco-alemão de 1963? Em primeiro lugar, para que se tenha uma resposta exata, é preciso considerar que a República Federal da Alemanha não poderia deixar de apoiar Israel na luta contra os árabes. Movido pelo complexo de culpa que os cidadãos alemães têm em relação aos judeus, o Governo da República Federal da Alemanha procurou a reconciliação a todo custo e chegou ao estágio final do restabelecimento de relações diplomáticas. Sua atitude de apoio a Israel foi, neste contexto, uma grande jogada política. A França, ao enunciar uma posição de independência e apoiar os árabes, cometeu um erro porque não fez as necessárias consultas a Bonn. Por sua vez, a posição francesa é contraditória, pois os ataques fulminantes da força aérea israelense foram desfechados com jatos do tipo Mirage e Mystère, firmes por empresas francesas. Estas operações de venda beneficiaram a economia francesa e, além disso, o General De Gaulle sabia perfeitamente que os aviões só poderiam ser usados contra os árabes.

Agora, a Grã-Bretanha volta à carga para ingressar no Mercado Comum Europeu e cabe ao Chanceler Kiesinger referendar a reivindicação britânica mais uma vez. Neste ponto, vão reiniciar-se as divergências diplomáticas entre Paris e Bonn e tudo indica que o destino do tratado de amizade dependerá do próximo lance que o General De Gaulle arquetar no tabuleiro de sua política externa. Até lá, aquele documento continuará válido em sua parte menos significativa e mais ou menos abandonado no que concerne à esfera das grandes decisões.

# Ongania terá mais nove anos?

(do Bureau do JORNAL DO BRASIL em Buenos Aires)

O Governo Juan Carlos Onganía preferiu adotar uma atitude discreta e não comemorou, a 29 de junho, o primeiro aniversário da revolução nem mesmo com uma simples mensagem presidencial:

Há quem afirme que a cúpula revolucionária preferiu a discrição ao convencer-se de que uma pesquisa de opinião revelaria, certamente, a existência de certa insatisfação popular em grande parte do país, embora um porta-voz da Casa Rosada tivesse dito ao JB, comentando a situação, que "na realidade não há que falar e, sim, que trabalhar".

Em 20 anos, entre um punhado de revoluções, o país experimentou sete Presidentes, 18 Chanceleres, 18 Ministros da Guerra e 15 Ministros de Economia, argumentou o mesmo funcionário, que logo desabafou, respondendo às críticas que se fazem à Revolução: "Que querem? A Argentina vive a hora do planejamento. A primeira promessa está sendo cumprida: começou-se a arrumar a casa. Já existe uma noção de ordem, pelo menos. Resultados? Ainda é cedo. Para

ca proibida, a Revolução tenta, sem prazos ainda determinados, que o tempo praticamente se encarregue de oferecer novas alternativas. "Hay que enfriar las cabezas..." costuma dizer, desde que assumiu o Poder, o Presidente Onganía.

## O QUE SE VIU

Outros saldos positivos poderiam ser mencionados: o fortalecimento da autoridade, que está sendo exercida — como aliás não se cansam de proclamar os porta-vozes do Governo — num clima de liberdade além do inerente a governos de regime militar; e o início, pelo menos, de um processo de reordenamento da vida argentina, em muitos dos seus aspectos.

Como o processo está ainda em fase de planejamento — falta a arrancada — o positivo praticamente se dilui ante a opinião pública, que não se conforma de ver, por exemplo, o leite subir de preço, em um ano de revolução, na mesma proporção em que foi aumentado nos dois anos do Governo derrubado, reagindo com comentários de descrença

mento das soluções", conforme opinou em seu número 106, para o conservador *La Prensa* (edição do dia 10/7), não obstante "subsistem as incógnitas inerentes a um Governo que prefere não falar claro, temporariamente, possivelmente porque, como admite a chefia revolucionária, o trabalho está dividido em duas etapas". E enquanto o liberal *La Nación*, em sua análise política da edição do dia 9/7, levantava certas dúvidas sobre a unidade do pensamento militar que norteia a ação do Governo, a revista *Análisis* (n.º 330), de comentário econômico mais influente, procurava desanuviar o ambiente ponderando que "ainda se esperam resultados, mas já se pode creditar à assessoria econômica do Governo certo êxito pelo aumento das reservas monetárias, pelo restabelecimento do crédito externo e, sobretudo, por uma certa mudança, para melhor, nas expectativas inflacionárias".

## O PERIGO

Os que defendem a necessidade de tempo para a consecução dos objetivos

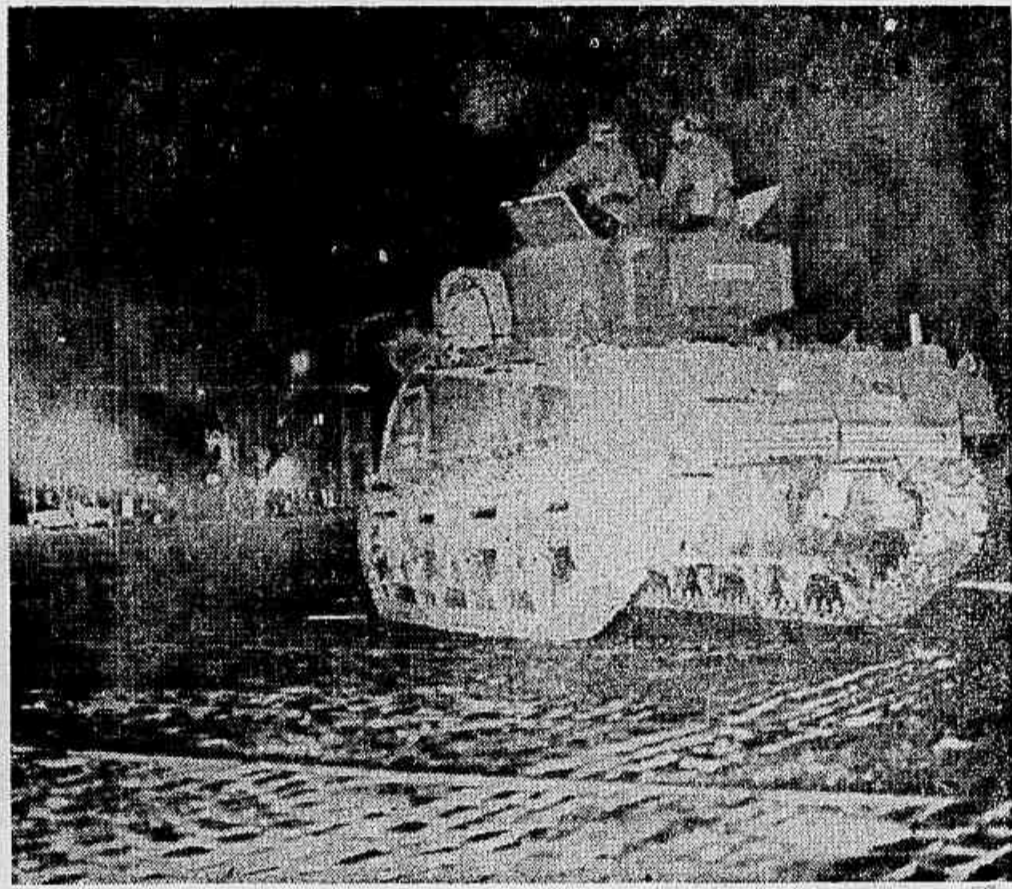

Hay que enfriar las cabezas

que pressa? O próprio Presidente já reiterou que esta Revolução não tem prazos. Talvez daqui a 10 anos...

## SEM SAÍDA

Enquanto se aguardava, porém, uma iniciativa qualquer da Casa Rosada — que afinal não houve —, os setores oposicionistas se agitavam, aproveitando a passagem do primeiro ano da derrocada do Sr. Arturo Illia para cobrar os resultados da ação revolucionária. Coube então aos adeptos da ex-União Cívica Radical do Povo, Partido de Illia, fustigar a Revolução exatamente no ponto invocado por muitos para justificar o golpe militar e acabar com o chamado Governo Tartaruga: a lentidão, que se diz estar caracterizando também o trabalho da Revolução.

Ninguém dá maior importância aos movimentos do ex-Presidente, a partir de sua melancólica saída da Casa Rosada, ao ser destituído, quando por um triz não ficou na dependência de um táxi para retirar-se, tal o abandono a que foi relegado. E seu desgaste chegou a tal ponto que até já se deixou prender para explicar, numa simples delegacia de bairro, recentemente, por que estava discutindo política com um grupo. Não obstante, a manobra astuta de políticos que o rodeiam, visando a conseguir uma aliança Illia-Perón para uma ofensiva anti-revolucionária, bem como as sucessivas manifestações de intranquilidade de outras áreas, pela falta de perspectivas para o país, mostram que a Revolução resiste em equacionar com a rapidez esperada alguns dos problemas mais urgentes, principalmente o relacionado com a saída política.

## O AMBIENTE

Observa-se, ao cabo dos primeiros 365 dias da Revolução, que, sobretudo entre a imprensa em geral, prevalece um ambiente de dúvidas, pois nem os jornais e revistas que se identificaram com o golpe militar estão exaltando quaisquer resultados da Revolução, nem os que defendem a tese da legalidade se sentem com suficiente coragem para já falar de fracasso. A opinião pública, que recebeu com espantosa serenidade o Movimento de 29 de Junho, está — na opinião da maioria dos observadores — ainda na expectativa, embora, a esta altura, algo mergulhada na incerteza.

Uma análise fria tem que começar, porém, por reconhecer que a ação revolucionária já teria conseguido amenizar o problema da antinomia peronismo-antiperonismo, sem cuja solução não podem ser abertas novas portas ao futuro político do país. Sem Congresso, com os Partidos liquidados e a discussão políti-

cada vez que se majora o pão, o cinema, o táxi, para não falar na desvalorização da moeda, cuja queda ante o dólar (perdo de 60% de uma só vez) foi das mais estrondosas. A liquidação de alguns problemas considerados tabus, como o da autonomia universitária, que tanto agitou os meios estudantis; a reorganização dos trabalhos nos portos (um navio gasta agora 14 horas para descarga que antes exigia 3 dias e meio); a neutralização da rebeldia sindical, que levou a até então temida CGT (Confederação Geral dos Trabalhadores, manobrada pela liderança peronista) à desorganização ante o insucesso das últimas greves; ou a tentativa de evitar a discussão política, para possibilitar o surgimento de novos esquemas fora da antinomia peronismo-antiperonismo — tudo isso não apareceu, como esperava a Revolução, aos olhos do grande público. Cansados de esperar por soluções no Governo anterior, os argentinos — trabalhadores e a quase totalidade da classe média, particularmente — se impacientam agora com a falta de medidas espetaculares, particularmente de combate à carestia, e ainda mais com o surgimento progressivo de novos impostos, criados pelo Governo para atender a emergências orçamentárias.

## CRÍTICAS

Analisando a situação, um dos mais credenciados comentaristas da vida argentina, defensor da linha legalista, escreveu em sua revista (*Extra* n.º 24), há dias, que "uma inevitável recessão nos vem acompanhando, sem que tenhamos operado suficientemente, ainda, o enfermo. Com impostos se arrecada, mas não se corrige a estrutura. Não queremos ter os bancos carregados de ouro, nem queremos o Estado mais rico do mundo, mas apenas o melhor país. Tudo que se tem feito é metendo a mão no bolso alheio. Com exceção do ordenamento do porto, o resto vem em marcha lenta. Lentíssima. Justamente o que tanto se reprovava em Arturo Illia".

Se, por outro lado, para a revista *Confirmado* — de tendência esquerdista, com grande circulação —, o fato é que "não há outra alternativa senão esperar, pois o Governo precisa ganhar tempo, tentando vencer o lento caminho do planejamento para chegar ao esperado mo-

delos não se cansam de lembrar que as Forças Armadas governaram diretamente o país de 1930 a 1932, e de 1943 a 1946; de 1955 a 1958 e de 1966 a 1967; que um homem imposto pelo regime oriundo do poder militar assumiu a Presidência da República entre 1932 e 1938; de 1946 a 1955, e mesmo com as particularidades do caso, entre 1962 e 1963, fracassando-se sempre que se tentou levar o país por meio de administrações eminentemente civis.

A falta de prazos para a ação revolucionária, entretanto, é criticada por muitos setores que vêm com desconfiança e identificam certo perigo na manutenção do poder pela força militar indefinidamente: recentemente, um comentarista de Buenos Aires escrevia que "muitos municípios da Província de Buenos Aires estão completamente dominados pela chefia militar, sem que se fale em substituição ou devolução dos mandos a civis. Isso pode criar uma perigosa mentalidade continuísta. Sem querer, pode-se criar um Estado Gendarme. É preciso dividir a autoridade, pois 10 anos — se essa é a previsão de domínio da atual chefia revolucionária — devem servir para organizar um país, não para criar um costume".

## ÚLTIMA PALAVRA

Em seu último discurso, a 8 de julho, o Presidente Juan Carlos Onganía, aproveitando as comemorações no dia seguinte da Independência argentina, destacou, antecipando novos pontos-de-vista revolucionários que "a Revolução não é um plano político, nem um calendário eleitoral. Não é um plano petrolífero, nem um plano econômico. É muito mais do que isso. É a convicção da necessidade de transformar o país, da necessidade de fazê-lo".

Declarou o General Onganía, tentando mostrar a segurança com que age a revolução, que "pela primeira vez, em muitos anos, as Forças Armadas atuam com objetivos e missão determinados pelo Poder político do Estado".

Alguns argentinos clamam por um plano político, por um estatuto para os partidos e por um calendário eleitoral. Já ensaiamos esse caminho três vezes, no passado, e não cometeremos o mesmo erro pela quarta vez".



Um Estado que é digno deste nome não tem amigos



# China e Birmânia, as relações perigosas

Argemiro Ferreira

O que está por trás dos acontecimentos de Rangum? Mais alguns incidentes envolvendo diplomatas chineses ou obstáculos irreversíveis nas relações entre a China e a Birmânia?

Poucos países têm-se mostrado tão preocupados como a Birmânia em manter boas relações com a China Comunista. Uma ex-colônia britânica de quase 25 milhões de habitantes, independente desde 1948, dona de um território maior do que o nosso Estado de Goiás, a Birmânia não está senão a alguns quilômetros das frentes de batalha do Sudeste asiático. Foi o primeiro Estado não comunista a reconhecer o regime de Mao Tsé-tung — e o fez apenas dois meses depois de sua instalação. Rangum, a Capital birmãesa, talvez tenha sido mais visitada pelos dirigentes chineses nos últimos dois anos do que qualquer outra capital, inclusive do mundo comunista. No entanto, não foi uma das cidades visitadas pelo Presidente Johnson durante a sua viagem pelo Sudeste asiático. O Governo birmãesa tem sido também pródigo na assinatura de acordos comerciais e de ajuda com Pequim.

Mas, de repente, por causa de algumas insígnias da Revolução Cultural e de outros tantos exemplares do livro vermelho de Mao Tsé-tung deterioraram-se as relações sino-birmãesas. Distúrbios nas duas Capitais, acusações chinesas e uma promessa de Pequim: seu Embaixador não voltará à Birmânia.

O que está por trás dos acontecimentos de Rangum? Serão apenas mais alguns incidentes envolvendo diplomatas chineses como os de Moscou, Jacarta e Nova Délhi? Ou implicam o surgimento de obstáculos insuperáveis nas relações entre a China e a Birmânia?

Depois do golpe que derrubou o Presidente Sukarno na Indonésia, a Birmânia vinha sendo um dos poucos países não comunistas daquela região do mundo a aproximar-se da cartilha chinesa. Opunha-se com decisão à chamada *teoria dominó*, do Pentágono, segundo a qual a queda de Saigon levaria à dominação chinesa do Laos, da Tailândia, da Birmânia etc. Por que, então, a China poderia estar interessada em queimar essa amizade?

## O mosaico birmãesa

Para entender os acontecimentos de Rangum torna-se necessário, em primeiro lugar, levar em conta as dificuldades econômicas do país, o novo estado de tensão entre o regime militar e os budistas e, principalmente, a distribuição invulgar da população — "um mosaico de minorias que se diferenciam pela língua, pela raça, pela religião e pela estrutura social", (*Le Monde*), não permitindo uma unificação verdadeira do país.

Os chineses residentes na Birmânia — quase todos chegados ao país no século XX — totalizam 194 mil em 1931. Hoje seu número é de 400 mil. Esses chineses, que vivem principalmente em Rangum, mas também em Mandalay e entre essas duas grandes cidades, desempenham, apesar de certas medidas intervencionistas do Estado, um importante papel no comércio e nas finanças.

A situação social dos chineses não apenas na Birmânia, como em todo o Sudeste asiático, é conseqüência menos de suas qualidades particulares do que de certos fatores históricos. A maioria desses chineses do Sudeste asiático é constituída por negociantes em Ran-

gum, Manila, Saigon, Kuala-Lumpur, Cingapura, Jacarta, Phnom-Pen e Bancoc. Quando, freqüentemente por motivos religiosos (o budismo permite o mesmo tipo de integração que o islamismo profere), eles são assimilados, as dificuldades não são muito grandes — um exemplo disso pode ser encontrado no Camboja e na Tailândia. Mas em outros pontos a tensão pode provocar distúrbios — como os ocorridos em Jacarta e, agora, em Rangum. Seria necessário, para acabar com essas violências, que os sistemas sócio-econômicos dos países da Ásia permitissem aos chineses distribuírem-se melhor nos diferentes setores da economia.

## A bíblia chinesa

Essa melhor distribuição permitiria evitar certas crises, mas não todas — pois não se pode ignorar nem os fatores raciais e religiosos e nem a política de Pequim. No caso particular dos re-



centes acontecimentos de Rangum, esse último fator entrou mais uma vez para precipitar a crise. Basta observar como ela teve início conforme o relato da imprensa ocidental: diplomatas da Embaixada chinesa começaram a distribuir insígnias de Mao Tsé-tung e as chamadas bíblias vermelhas; o Governo colocou ambos no index e um grupo de estudantes chineses reagiu prendendo os próprios professores como reféns e atacando jornalistas; os birmãeses agravaram então os distúrbios saqueando lojas de propriedade de chineses; uma multidão atacou a Embaixada da China e o chefe militar do país, General Ne Win, declarou a lei marcial em Rangum.

Terão valido a pena as medidas de Pequim, inclusive as represálias na Capital chinesa, os enérgicos protestos diplomáticos e as violentas críticas da imprensa de Mao Tsé-tung?

Para responder a essa pergunta, é preciso considerar a possibilidade, já levantada por alguns, de que os chineses radicados em outros países do Sudeste asiático se transformem, no futuro, em peões de seu país de origem. Em várias ocasiões o Governo de Pequim tem manifestado a sua preocupação quanto à situação das comunidades chinesas de países do Sudeste asiático.

## Entre o amor e o medo

Três outros fatores, dentro da política chinesa, podem ser identificados no deterioramento das relações entre a China e a Birmânia: primeiro, uma velha disputa fronteiriça (tanto os chineses comunistas quanto os nacionalistas de Chang Kai-shek reivindicaram parte do território birmãesa); segundo, as guerrilhas comunistas e tribais que ainda existem na Birmânia; terceiro, a insistência

do Governo birmãesa em não se comprometer inteiramente com a política de Pequim, mantendo a mesma neutralidade que lhe permitiu visitar Johnson em Washington no ano passado.

Compartilhando uma longa fronteira com seus poderosos vizinhos comunistas, conforme observou o *Observer*, de Londres, os birmãeses vinham-se movimentando há tempos dentro do quadro de uma amizade oportunista, mas sempre bem pesada. Era "uma mistura de respeito, ansiedade, medo e algumas vezes uma irritação que não conseguiam esconder".

Se a questão fronteiriça não vinha causando preocupação nos últimos anos, o problema das guerrilhas era o principal responsável pelos momentos de irritação em Rangum: os chineses apoiavam mais ou menos abertamente o Partido Comunista birmãesa (linha pró-Pequim), cujos rebeldes armados lutavam contra as forças governistas em aliança com os rebeldes Karen esquerdistas, ao norte de Rangum. Tanto assim que em um de seus editoriais sobre os recentes acontecimentos da Birmânia, o *Diário do Povo*, de Pequim, não hesitou em afirmar: "depois de vencer numerosas dificuldades, a luta armada revolucionária dirigida pelo Partido Comunista birmãesa se está desenvolvendo agora com sucesso. No ano passado, particularmente, as forças armadas revolucionárias cresceram e se tornaram muito mais poderosas; elas alargaram e consolidaram as suas áreas de base, fortalecendo as ligações com as massas populares. A revolução nacional democrática da Birmânia deu um novo e importante passo à frente". O Partido Comunista, ao mesmo tempo, distribuía uma declaração — divulgada pela Agência Nova China — convocando o povo birmãesa a combater "o Governo militar reacionário de Ne Win", a trabalhar pelo incremento da luta armada e pelo estabelecimento de "um Governo da Frente Unida Democrática Popular".

## Neutralismo em crise

Quais são, agora, os caminhos do neutralismo birmãesa?

Aparentemente, os últimos acontecimentos não perturbaram a disposição de Rangum no sentido de manter a neutralidade. A Birmânia não apenas evitou declarações hostis à China, como também tem negado a existência de uma guerra de guerrilhas do tipo vietcong.

Mesmo procurando manter a cabeça fria, no entanto, o Governo revolucionário birmãesa, chefiado pelo General Ne Win — desde 1962, quando houve um golpe de estado —, pode não estar disposto a suportar os ataques chineses que o classificam de "fascista", "militarista" e aliado do "imperialismo norte-americano e seu principal cúmplice, a camarilha revisionista soviética".

A preocupação neutralista dos birmãeses já se tornara uma tradição na época de U Nu e tem sido tão grande nos últimos anos que o General Ne Win foi a Washington no ano passado para compensar as visitas que acabara de fazer a Moscou e Pequim. A atitude chinesa, agora, poderia inclusive lançá-lo nos braços dos Estados Unidos, caso cresça a hostilidade de Pequim e a Birmânia se sinta ameaçada. O mais provável, no entanto, é que Rangum não desista tão cedo de abandonar a política de boas relações com a China — naturalmente com a mesma mistura de respeito, ansiedade, medo e, às vezes, alguma irritação.

# No mundo das armas

José Aulo

Israel é um dos quatro melhores clientes da França e o embargo do Presidente Charles De Gaulle à remessa de armas está ameaçando a indústria francesa de armamentos.

O embargo do Presidente De Gaulle à remessa de armas para Israel está causando considerável pânico à indústria francesa de armamentos, exatamente no momento em que o material bélico francês se havia coronado de louros — e de créditos pela sua excelente qualidade — na fulminante vitória israelense sobre os árabes.

Como a natureza, a indústria de armamentos abomina o vácuo. Não podendo adquirir armamentos franceses, que constituíam boa parte de seu arsenal, Israel terá de procurá-los em outra fonte, já que Moscou, ante a perda quase total sofrida pelos seus apaniguados árabes, está-se apressando em substituir o material destruído, fato confirmado pelos serviços de inteligência dos Estados Unidos, que estimam que até fins da semana passada metade da aviação e um quarto dos materiais móveis árabes arrastados pela aviação israelense haviam sido recompostos por Moscou.

Assim, não é de admirar que Washington, ao mesmo tempo que manifesta sua inquietação ante essas remessas de armamentos e adverte Moscou sobre o perigo de uma corrida armamentista no Oriente Médio, esteja inclinado a preencher o vácuo existente em Israel, mesmo com o risco de agravar os ressentimentos árabes.

O embargo francês, conforme as notícias de imprensa, é temporário e corre o risco de ser mal obedecido, pois, segundo consta, o setor aeronáutico, o mais inquieto na indústria francesa de armamentos com a possibilidade da perda de mercados, já teve o cuidado de armazenar na Holanda, que não está comprometida com a sanção, preciosos sobressalentes para os seus aviões e é possível que os fabricantes de tanques não tenham deixado de seguir esse exemplo de cautela.

Os construtores franceses de aviões militares se queixam amargamente do embargo a Israel, pois, segundo *L'Express*, não lhes é fácil, no mercado de exportação, encontrar clientes *solváveis* e que o efeito psicológico da cessação das entregas será que nenhum país comprador, no futuro, querará negociar com a França.

O semanário citado informa que Israel é um dos quatro melhores clientes da França (Mirage III, tanques AMX-13, mísseis antitanques SS-11 e foguetes teleguiados Matra). O descontentamento de Telaviv, segundo a fonte, se revelou contagioso. Os Governos da África do Sul (cliente de Mirages, autometralhadoras leves Panhard) e da Austrália (Mirage, mísseis antitanques, foguetes ar-ar) teriam discretamente interrogado Paris: "se eles fossem um dia levados a utilizar seu material (francês) em circunstâncias que desagradassem à diplomacia francesa, não se arriscariam, eles também, a ver suspenso bruscamente o fornecimento de sobressalentes?"

A publicação afirma que os clientes foram tranquilizados e diz que o Governo francês, que se lançou deliberadamente, há três anos, a uma política de exportação de armamentos, "não pode desestimular brutalmente os seus melhores clientes, que pagam a dinheiro". Dizem ainda que diplomacia e comércio militar podem "encontrar acomodações". E cita: Os Estados Unidos, empenhados no Vietname numa guerra que a França desaprova, continuaram em 1966 "a ser o principal comprador" (equipamentos eletrônicos, foguetes táticos, Mistère XX).

A contradição da França é que ela não deseja fornecer os seus armamentos especializados a Israel para não descontentar os árabes, embora não os forneça à Argélia que, como é sabido, é equipada pelos soviéticos. O embargo, assim, cria não só o perigo da perda do mercado israelense, por motivos óbvios necessitado de armas, mas de outros mercados, pois "em toda a parte", diz a fonte citada, "nossos industriais se chocam com uma viva concorrência dos Estados Unidos,

às vezes reforçada por pressões econômicas". Menciona, por exemplo, as dificuldades que vem encontrando na Bélgica, há dois anos, onde a intervenção germano-americana fechou até agora um importante mercado de 300 tanques AMX para substituir velhos tanques Patton, ou no Peru, cujo Governo está ameaçado de ser retardado a ajuda norte-americana, por ter feito uma opção favorável ao material aeronáutico francês.

Existe, da parte dos países ricos, um enorme e contínuo esforço para a exportação de armas. O conceituado semanário londrino *The Economist* informava, a 17 de julho de 1965, que os Estados Unidos exportaram na década de 50 equipamento militar no valor de 22 bilhões de dólares na conta do Governo; 17 bilhões eram de ajuda militar, consignada no Orçamento dos Estados Unidos. O objetivo era fortalecer "a aliança do mundo livre", e, até certo ponto, diz a revista, "um artifício para padronizar o equipamento e fomentar uma logística comum", o que é uma maneira de assegurar a continuidade de fornecimentos, criando clientes cativos.

A questão é tão importante que, em maio de 1965, o Secretário de Defesa norte-americano, Sr. McNamara, esteve na Europa com a idéia de criar um *mercado comum* de equipamentos de defesa, o qual virtualmente já existe entre os Estados Unidos e o Canadá "e que Washington tem o poder de abrir aos seus aliados europeus (e ao Japão), se assim o desejarem e se puder receber encomendas em troca".

Mas é na revista americana *U. S. News & World Report* (11-10-65) que lemos a notícia de que a campanha do Governo dos Estados Unidos para vender armas aos seus aliados, em vez de fornecê-las de graça, "tornou-se um negócio florescente e um fator chave na política externa".

Em um dos seus raros relatórios oficiais sobre venda de armas, McNamara disse a 16-9-65 que os Estados Unidos, a partir do meado de 1961, tinham vendido às nações do mundo livre 9 bilhões de dólares de armamentos com 4 bilhões já entregues e 5 bilhões de encomendas a entregar. E a nova política fez com que as vendas anuais de menos 1,5 bilhão anteriormente a 1961 passassem a mais de 2 bilhões anuais nos anos seguintes. Em suma, McNamara revelou que, a partir de 1949, os Estados Unidos haviam fornecido ao exterior cerca de 35 bilhões de dólares em armamentos.

Na ocasião, os que criticavam a ajuda militar americana acusaram a política dos Estados Unidos de fomentar guerras, citando a pequena guerra do Paquistão com a Índia, os conflitos quase permanentes no Oriente Médio, que desabrocharam na guerra dos árabes contra Israel, os freqüentes pronunciamentos militares na América Latina. Na Europa, essa política foi acusada de destruidora das indústrias de armamentos de outros países, reduzindo-os a meros "protetorados de armamentos" dos Estados Unidos. Porém McNamara, defendendo-se, disse que "essas vendas de exportação militar são feitas como parte do sistema de defesa mútua do mundo livre; elas apóiam plenamente os objetivos da política externa de nosso país; elas complementam nosso programa de dadas de ajuda militar e exigem daqueles aliados que podem que paguem pela sua própria defesa". Além disso, McNamara não esqueceu de mencionar que, a partir da política de 1961, essas vendas "trouxeram um lucro de quase um bilhão de dólares anuais para a indústria militar americana".

Não é preciso dizer que de todo esse imenso volume de armamentos nem todo é novo. Os países pobres têm de sacrificar o seu desenvolvimento e a construção de escolas para manter com seus vizinhos o seu "pequeno equilíbrio pelo terror". *Jeune Afrique* (Paris, n.º 301) dizia que durante os últimos vinte anos 45 mil aviões militares, 5 mil tanques, 224 navios de guerra e dezenas de milhares de armas leves e munições foram vendidos pelos países ricos — do Oriente e do Ocidente — aos países pobres, mas que não são tão pobres assim que não pudessem pagar, freqüentemente à vista, um arsenal tão impressionante.

Os dois grandes não parecem querer modificar o mundo.



... levar em conta as dificuldades econômicas do país, o novo estado de tensão...



## O equilíbrio do terror

Departamento de Pesquisa

A revista americana *Fortune* acha que o equilíbrio do terror, que garante a paz, está-se tornando muito frágil por causa dos progressos soviéticos na técnica dos foguetes.

O Secretário de Defesa Robert McNamara aproveitou o encontro do Presidente Johnson com o Primeiro-Ministro Kossiguin em Glassboro para falar sobre as vantagens de um congelamento mútuo na produção de sistemas de mísseis antimísseis (ABM). E o Ministro Andrei Gromiko respondeu com o mesmo argumento soviético dos últimos meses: a URSS precisa de um sistema ABM para proteger-se contra os mísseis norte-americanos.

Por que esse tema ganha tanta dimensão a ponto de tomar o lugar de questões tão importantes quanto o Vietname, o Oriente Médio e a bomba chinesa?

Para responder a essa pergunta, um especialista da revista norte-americana *Fortune* fez uma análise do que considera como novos pontos frágeis do "equilíbrio do terror" — responsável pela paz no mundo. E explicou por que os novos progressos na técnica dos foguetes subvertem os dados da estratégia continental.

### A qualidade e a quantidade

Reduzindo-se, cada vez mais, a grande dianteira que os Estados Unidos mantiveram sobre a Rússia em matéria de armamento e tecnologia, abre-se uma era na qual as duas potências dispõem de uma tecnologia militar que se val tornando comparável. Longe de significar estabilidade, essa situação de quase igualdade promete ser extremamente precária e constituir uma nova fonte de preocupação.

Os 75 mísseis balísticos Intercontinentais (ICBM) que a URSS tinha em 1962 transformaram-se em 470 (outubro de 66) e aproxima-se agora de 600. Poderá ser de 800 a 900 o total em fins do primeiro semestre de 1968. A qualidade também cresceu com a nova geração de mísseis: o SS-9, comparável em dimensão ao Titan-2 americano, tem três estágios e é dotado de uma ogiva nuclear duas vezes mais pesada (20 megatons); o SS-11, de um estágio, lembra os primeiros Minutemen americanos e leva ogiva nuclear de um megaton.

Se os mísseis russos forem equipados de ogivas nucleares aperfeiçoadas e de um sistema de orientação mais preciso podem transformar-se, em futuro próximo, numa verdadeira ameaça para os Minutemen, espinha dorsal da força de dissuasão americana. Quando os estrategistas do Pentágono estabeleceram essa força de dissuasão avallaram as possíveis modalidades de agressão: ataques contra cidades americanas; ataques contra as bases de mísseis; ou uma combinação dos dois. Espalhando cerca de mil Minutemen pelo país procuravam fazer com que o número de alvos ultrapassasse a capacidade de produção dos soviéticos. Agora, segundo eles, esse cálculo não é mais seguro e a ameaça poderá materializar-se até 1975.

### Os perigos do MIRV

Os Estados Unidos têm o MIRV (Multiple Individually Guided Reentry Vehicle — veículo de reingresso múltiplo por orientação individual). Se a técnica russa conseguir igualar a americana nesse setor, o MIRV pode revolucionar a estratégia nuclear. Ele tem várias ogivas nucleares com propulsão individual: podem ser orientadas com precisão a fim de atingir objetivos situados a centenas de quilômetros uns dos outros.

Essas ogivas múltiplas e as aparelhagens auxiliares constituem evidentemente uma carga suplementar. Também o impulso do veículo lançador transformou-se num fator crítico. A carga útil dos mísseis americanos — à exceção dos Titan-2, relativamente pouco numerosos — não é, em média, superior a um megaton por foguete. Os foguetes russos, no entanto, podem levar mais de sete megatons: se puderem ser dotados de ogivas nucleares múltiplas, a superioridade americana (3x1) pode desaparecer. Teoricamente, os SS-9 podem ser equipados com 10 ogivas nucleares de orientação individual — ou até mais.

O MIRV, assim, abre perspectivas inteiramente novas na aritmética dos mísseis: é um meio relativamente pouco oneroso de os russos igualarem-se rapidamente aos EUA — ou ultrapassá-los — em termos de me-

gatos lançáveis. Várias experiências já estão sendo feitas pelos soviéticos com os diversos elementos de um sistema de ogivas nucleares múltiplas.

### Os mistérios do ABM

Desde 1965, os satélites de reconhecimento e radares alertam os militares americanos sobre os novos e vastos sistemas de defesa antimísseis — ou ABM — da Rússia. Mas para enfrentar a situação, os Estados Unidos precisam saber a sua eficácia; como as informações são incompletas e contraditórias, há divergência de opiniões nos serviços especializados americanos. Sabe-se com certeza que existe um sistema de defesa local nas proximidades de Moscou. Um tipo de instalação muito diferente, no entanto, estende-se sobre várias centenas de quilômetros ao longo da fronteira noroeste do país: está sendo chamado de linha de Tallin. Uns vêem nele um sistema de defesa anti-aérea aperfeiçoado; outros, um tipo diferente de ABM; e alguns acham que pode ser uma combinação de ambos. A linha situa-se no principal corredor perigoso, que poderia ser alcançado por mísseis americanos lançados via Pólo Norte. Pelo menos em público, o Secretário McNamara discorda dos Chefes de Estado-Maior que vêm na linha de Tallin um sistema antimísseil.

Além das instalações de Moscou e da linha de Tallin, fontes bem informadas assinalam atividades semelhantes em outros pontos da URSS, inclusive onde já existem instalações anti-aéreas. Quanto mais surgem provas dessa coordenação, mais claros se tornam a dimensão e o alcance dos sistemas ABM russos.

### O futuro incerto

Se Washington não vencer Moscou a renunciar ao desenvolvimento de seus sistemas ABM, será obrigado a limitar os russos. O raciocínio dos estrategistas americanos leva em conta, especialmente, que uns 75 por cento da energia total das ogivas nucleares ABM escapam sob forma de raios X e estendem-se sobre milhares de quilômetros no vazio quase absoluto do espaço. Tal energia pode provocar, por exemplo, a explosão do mecanismo de uma ogiva de míssil. Isso permitiria aos russos assegurar, com instalações relativamente pouco numerosas, a defesa de vários milhares de quilômetros quadrados de território. Nem a orientação do sistema precisaria ser extremamente precisa. Os revestimentos usados até agora para proteger de altas temperaturas os cones dos mísseis americanos, no momento do reingresso na atmosfera, são ineficazes contra os raios X. Assim, procuram-se novas técnicas: modificações onerosas foram feitas no Minutemen-2 e esse fator tem sido considerado nos planos do Poseidon e do Minutemen-3.

Muitos militares, cientistas atômicos e senadores não se atreveram a declarar publicamente por que se opunham ao tratado de proscricção nuclear. Como não acreditavam que os russos tivessem uma espécie de ABM absoluto e nem que pudessem usar os efeitos secundários das armas nucleares, o arsenal de mísseis americanos encontrava-se reduzido — em sua maior parte — ao papel de uma Linha Maginot. Mas uma ofensiva soviética foi além dos objetivos defensivos, para abranger não apenas a destruição de cidades americanas como ainda a criação de um efeito de fluxo eletromagnético (ultrapassando o perímetro das destruições) para desregular os sistemas eletrônicos dos mísseis que nos seus silos. Assim, foram revisados os circuitos elétricos nos silos de Minutemen, modificando-se os mísseis, as ogivas nucleares, os computadores e sistemas de orientação: não se tem uma idéia precisa sobre a eficácia dessas precauções.

Se prosseguir o estado de coisas atual, segundo *Fortune*, as forças soviéticas continuariam crescendo mais rapidamente que as dos EUA e a situação tornar-se-ia inquietante por volta de 1975: um sistema ABM é um ótimo instrumento de intimidação e chantagem e sua própria existência já influi psicologicamente sobre as duas partes.

Sem tais defesas, os EUA reagiriam com vigor ante uma hostilidade russa na Europa Ocidental, com Moscou decidida a arriscar a guerra? E no caso de uma ameaça direta contra os Estados Unidos ou mesmo de uma destruição de uma cidade americana escolhida antecipadamente? O Presidente americano responderia automaticamente, mesmo sabendo que seria o fim da vida civilizada em todo o país?

## McNamara não crê em encruzilhada

Jayme Dantas

McNamara foi ao Vietname do Sul e não gostou do modo como sul-vietnamitas e americanos estão trabalhando em alguns setores para ganhar a guerra. O Pentágono está traçando novos planos, baseados na simpatia.

Depois de cinco dias no Vietname do Sul, em contato direto com os comandantes de tropa e com dirigentes sul-vietnamitas, tendo mesmo sobrevoado o Delta do Rio Mekong e algumas frentes de combate, o Secretário de Defesa dos Estados Unidos concluiu que a propalada encruzilhada das forças americanas na guerra asiática simplesmente, não existe.

Nas entrevistas que concedeu após deixar Saigon, Robert McNamara deu-se por satisfeito com os "constantes progressos" da situação militar, explicando que a ofensiva do Vietcong na verdade não está totalmente debelada mas "foi bastante atenuada". O Chefe do Pentágono também considera atingidos os objetivos dos bombardeios contra o Norte porquanto obrigaram Hanói a desfalcar sua economia de 600 mil trabalhadores atualmente empenhados no reparo e proteção das vias de infiltração.

McNamara admitiu ter-se convencido da necessidade de "suplementação do pessoal militar", o que será atendido com o envio de mais 30 mil soldados americanos, no decorrer dos próximos três meses. A conclusão mais importante porém é a de que os Estados Unidos não terão necessidade de convocar reservistas para a luta no Vietname.

### Pacificação e simpatia

Há ainda nas observações de McNamara um aspecto sobre o qual terá de dar muitas explicações, sobretudo à oposição republicana no Congresso norte-americano: é o insucesso por ele mesmo admitido no *Revolutionary Development* — o programa de pacificação, com que o Governo dos Estados Unidos e os dirigentes sul-vietnamitas esperam conquistar a lealdade dos camponeses, abaixo do Paralelo 17.

Quando as tropas de combate conquistam as vilas então dominadas pelo Vietcong, é necessário ocupá-las com equipes de pacificação que, através de atividades assistenciais, devem cativar os habitantes do lugar e assim evitar a volta ou o acobertamento de guerrilheiros comunistas. A tarefa é excepcionalmente adequada para jovens sul-vietnamitas, certamente mais identificados com o povo e o ambiente onde devem trabalhar.

As autoridades depositam muita esperança nesse programa, pois, segundo repetiu uma vez McNamara, "a despeito de toda a ajuda norte-americana, o êxito ou insucesso da luta depende dos próprios sul-vietnamitas". Pois é entre os sul-vietnamitas, sobretudo no Delta do Mekong, que o Vietcong consegue seus recrutas, obtém alimentos e cobra os impostos com que compra armamento.

Foi precisamente o parco resultado nesse aspecto da guerra o que mais desgostou o Secretário de Defesa. Pelos últimos relatórios das províncias logo abaixo da zona desmilitarizada, mais de 40 membros das equipes de pacificação morreram em função, 40 foram feridos pelos guerrilheiros e 60 desertaram. São azares da própria guerra, mas, fora disso, McNamara achou o trabalho das dezenas de equipes de 60 membros demasiadamente lento e disse vem-se queixando em todos os seus pronunciamentos, sem, entretanto, pôr a culpa diretamente nem nos norte-americanos, nem nos sul-vietnamitas.

Não há dúvida de que o Pentágono já está traçando nova planificação para essa imensa campanha de boa vontade, por militares e civis, norte-americanos e sul-vietnamitas, junto à população camponesa do Vietname do Sul.

### Guerrilha e Conveção

No campo da estratégia puramente militar, McNamara levou aos peritos do Pentágono um problema novo na conjuntura vietnamita. Até recentemente os comandantes norte-americanos tinham que adquirir no *front* os conhecimentos práticos para a luta contra o Vietcong: as táticas e técnicas ensinadas nos manuais e nas academias militares pouco se aplicavam a uma guerra onde o inimigo está em toda parte e aparentemente em parte alguma, ataca de surpresa e foge ao combate. Os oficiais pareciam rezar por uma guerra convencional, de grandes unidades, na esperança de resultados mais favoráveis.

Com o desmantelamento de muitas vias de infiltração, ante a eficiência dos fuzileiros e outras tropas norte-americanas de elite, decidiu o Vietname do Norte concentrar grande parte de seus efetivos e armamento ao longo da zona desmilitarizada, aceitando, portanto, a guerra convencional. Em seus vôos de inspeção, McNamara chegou a ver onde estavam camufladas em casamatas de cimento e terra algumas das milhares de baterias anti-aéreas. Ouviu de seus pilotos relatos sobre a rapidez com que, uma vez localizadas pelos aviões de reconhecimento, essas baterias são transferidas para outros embasamentos preparados de antemão.

De lado a lado da zona desmilitarizada a guerra passou a ser convencional, com terra de ninguém, duelos de artilharia, linhas de defesa, frentes de combate e até canhões russos de 152 milímetros, disparando seus obuses de 50 quilos a distâncias de 27 quilômetros. Esses canhões sobram da Segunda Guerra Mundial. Mas a despeito de um poder de fogo superior na artilharia norte-americana — os canhões americanos são de 175 mm —, mesmo estando os aviões americanos de reconhecimento equipados com o aparelhamento mais moderno que se conhece, a proporção de baixas, antes de sete comunistas para um norte-americano, está, segundo depoimentos de peritos, em três para um.

Os norte-vietnamitas são mais senhores do terreno e agora tiram vantagem das rotas de suprimento que são mais curtas. O Pôrto de Haiphong, por onde entra a ajuda da União Soviética e de países da Europa Oriental, continua movimentado. O que não parece importante para Hanói é que, para oito mil baixas (1.000 mortos e 7.000 feridos) entre os fuzileiros norte-americanos, o Vietname do Norte perdeu 46.500 soldados e guerrilheiros, somente nos últimos seis meses.

### Tática e Suplemento

O otimismo de McNamara está por certo impregnado de certa dose político-diplomática. Sem dar razão à Oposição republicana, inconformada com o que chamam de "sucesso relativo" obtido com os 460 mil soldados americanos no *front*, o Secretário de Defesa voltou de Saigon exigindo melhor utilização dos 1.200.000 homens em armas no Vietname, dos quais cerca de 700 mil são sul-vietnamitas.

Tendo reconhecido a "necessidade de suplementação militar", o chefe do Pentágono expressou apoio ao General William Westmoreland, mas os 30 mil soldados suplementares estão longe de corresponder em número à solicitação original do Comandante Chefe no Vietname do Sul. Na realidade essa suplementação militar assegurada já estava nos planos originais do Governo americano, muito antes de o General ter necessidade dela.

Sem prestígio aparente para Westmoreland, triunfam os peritos que em Washington vinham assegurando ser o problema norte-americano no Vietname de mudança de táticas e não de aumento de efetivo na frente de combate.

Quaisquer que sejam os novos meios táticos a serem adotados pelo Pentágono, permanecem os objetivos que vinham sendo perseguidos por Westmoreland: tentar desmantelar no Vietname do Norte centros e linhas de suprimento, rotas de infiltração e o sistema de defesa do inimigo.

O Aeroporto de Hanói, o Pôrto de Haiphong, bases de foguetes e mísseis, novas pontes e estradas poderão ser marteladas pela aviação norte-americana que até agora ainda tem instruções para evitar alvos em áreas muito populosas. Mas somente um sucesso rápido no Programa de Pacificação solapará de verdade a ação do Vietcong no Sul, onde o terror, a sabotagem e o massacre funcionam como armas de intimidação. Também esse sucesso exigirá táticas novas e bem diferentes das que foram adotadas até agora.

Sobrevoando o interior do Vietname do Sul, McNamara viu centenas de automóveis e bicicletas trafegando em trechos de estradas antes fechadas pelo inimigo e agora já reabertos. Isso foi tomado como um índice do "progresso na situação militar", mas segundo disse o próprio Secretário de Defesa, não se pode ainda prever que o fim já esteja à vista.





# A previsão econômica e o estado da conjuntura

Julian M. Chacel

**Os consumidores acham que a moeda vai se desvalorizar e procuram rapidamente trocá-la por bens e serviços para manter o seu valor real. O que isto provoca na economia?**

Quando Gunnar Myrdal elaborou uma teoria das expectativas fundamentada na distinção entre o cálculo econômico ex-ante e o cálculo ex-post, os economistas passaram a atribuir crescente importância às expectativas dos agentes econômicos (produtores e consumidores), como condicionantes dos acontecimentos do mundo dos negócios.

A Teoria Econômica moderna dá muita ênfase ao papel desempenhado pelas previsões em moldar a realidade futura, porque se constatou que o sujeito econômico confere grande crédito à opinião dominante. Em termos de comportamento, os agentes econômicos na maioria dos casos hesitam em colocar-se contra a maré do sentimento geral prevalente. Como o inconformismo não é a regra geral em matéria de conduta econômica, produtores e consumidores tomam providências que concorrem para que os acontecimentos esperados tenham acentuada probabilidade de realização.

Assim, por exemplo, se os consumidores estimam que a moeda vai se desvalorizar, procuram rapidamente trocá-la contra bens e serviços para conservar tanto quanto possível seu valor real; com esse procedimento exacerbam a procura monetária e contribuem para que a alta de preços venha a acontecer. Se o pessimismo toma conta dos empreendedores que passam a esperar uma diminuição futura de suas vendas (queda da procura), reagem eles próprios diante dessa expectativa reduzindo os níveis de programas correntes de produção; com isso, geralmente dispensam certo número de empregados, e a redução na folha de pagamentos das empresas em qualquer economia com um grau mínimo de interdependência conduz, quase fatalmente, à tão temida queda na demanda.

É nesse sentido, por exemplo, que Keynes ao examinar a questão das flutuações no nível da mão-de-obra ocupada diz, a certa altura da sua Teoria Geral: "o que determina o emprego de um volume da mão-de-obra é a previsão relativa ao custo dos volumes possíveis de produção e ao resultado que a venda deve proporcionar". Em suma, a expectativa de um acontecimento gera um mecanismo de comportamento tendente a transformar a previsão em realidade.

Os economistas fazem distinção entre a previsão a curto prazo, que geralmente focaliza os preços e a produção corrente, da previsão a prazo médio ou longo que se concentra sobre o equipamento, i.e., os benefícios que os bens duráveis utilizados na produção devem proporcionar aos investidores. Entre uma forma de previsão e outra há uma diferença no "horizonte de tempo", muito embora ela não se estabeleça em termos estritamente cronológicos, pois a dimensão do período está ligada ao tipo de fenômeno que é objeto da própria previsão.

## Previsão na formulação de políticas

Diante dessa tomada de consciência sobre o papel desempenhado pelas previsões na Economia surgiu como uma consequência natural a idéia de que seu conhecimento sistemático poderia ser um instrumento útil para orientar uma ação de política. Se as previsões indicam que se forma um clima para a materialização de um fenômeno indesejável, as autoridades responsáveis pela política econômica podem, em tempo, tomar providências para provocar a chamada "reversão das expectativas". Não é por outro motivo que se generaliza nos organismos oficiais e instituições particulares de muitos países a construção de barômetros econômicos, sistemas de indicadores que prenunciam como verdadeiros piscas-piscas (clignotants, em francês) o estado geral dos negócios.

O conhecimento, com razoável margem de segurança, das flutuações da conjuntura torna-se ainda mais importante quando se procura instituir o planejamento como o procedimento para a tomada da decisão econômica. Sendo o tempo fenômeno contínuo, o curto prazo se insere, obviamente, no longo prazo. O Governo estabelece as prioridades para seus investimentos e para a expansão dos seus serviços, lança mão dos orçamentos-programa e procura gular todas as suas atividades segundo normas pré-fixadas. Ao mesmo tempo estabelece pela via da política monetária e fiscal um sistema de estímulos e penalidades na tentativa de criar um marco dentro do qual espera que os empreendedores reajam positivamente, para tornar uma realidade os objetivos fixados para a economia nacional. Assim como o Governo recorre ao orçamento-programa, da mesma forma as empresas privadas ao estudar cuidadosamente seus planos de expansão utilizam orçamentos anuais e reformulam toda a sua atividade em função das flutuações da conjuntura. O exercício do planejamento é uma atividade permanente e não um espasmo produtor de um alentado volume recheado de tabelas e gráficos; exige um acompanhamento constante da sua execução através de um controle e revisão permanentes de providências e objetivos, controle e revisão que significam o desdobramento do período longo no curto prazo. Quem fala em planejamento não pode esquecer a informação. É esta que mostra a situação atual, permite avaliar a evolução presumível, indica progressos obtidos e define as correções necessárias.

Nos últimos anos fala-se muito no Brasil em planejamento e muito pouco em informação. Entram e saem os governos e seus ministros revelam a mesma inapetência pela

indagação estatística. Por exemplo, a execução do PAEG, levou, como teoria fatalmente de levar, a uma "crise de estabilização" que ainda perdura. Retomar o desenvolvimento e conter as pressões inflacionistas exigem uma cuidadosa dosagem das providências que formam a política econômica. E o governo de ontem não tinha, como o de hoje também não tem, uma visão razoavelmente segura das repercussões setoriais de uma política que para conter a inflação tem de lograr uma nova e relativamente estável distribuição da renda nacional. Faltava a informação que em tempo útil permita identificar as tensões que põem em risco a ação de uma determinada política. É no domínio conjuntural que a primeira batalha de um Governo que tem como objetivo o controle da inflação e a continuidade do desenvolvimento tem de ser travada. Mas faltam-lhe indicadores de curto prazo. E na estratégia econômica, como nas artes militares, a incapacidade de prever conduz ao fracasso e o sentido de antecipação explica o sucesso.

## A sondagem conjuntural

Sem pretender substituir a estatística permanente, mas tão-só estender sua ação supletiva ao domínio das previsões econômicas, o Instituto Brasileiro de Economia da Fundação Getúlio Vargas está implantando nova modalidade de inquérito junto aos empreendedores: a chamada sondagem conjuntural.

Esta sondagem tem como finalidade fornecer indicadores da evolução recente da indústria de transformação e das perspectivas de curto prazo aos chefes de empresa.

O trimestre é o horizonte de tempo e as quatro sondagens anuais correspondem a situações previstas pelos empreendedores em janeiro, abril, julho e outubro.

As indagações formuladas no questionário pedem uma apreciação da situação no trimestre anterior quanto a produção, procura, estoques e mão-de-obra e exigem da parte dos empreendedores uma previsão sobre essas mesmas variáveis cujo alcance abrange os três meses seguintes.

O inquérito é de natureza qualitativa pois quanto aos dados previstos seus resultados se baseiam em informações tendenciais para algumas variáveis como, por exemplo, o volume de produção. Para essa variável se solicita a expectativa do informante quanto a "aumento", "estabilidade" ou "diminuição"; e pede-se um julgamento sobre o nível de variáveis tais como a procura e os estoques. Nesses casos a opinião do informante é pedida, para uma e outra variável, em termos de "forte", "normal" e "fraca" e "excessiva" ou "insuficiente".

Para a apuração dos resultados, as res-

postas de cada empresa são ponderadas pelo valor de suas vendas, exceção feita da variável mão-de-obra que é ponderada pelo número de operários.

Chega-se, desse modo, a apresentação de percentagens que indicam a distribuição ponderada das respostas, isto é, a difusão das tendências. As percentagens da tabela seguinte, que abrange as respostas de 537 empresas no trimestre abril/junho deste ano confrontadas com a previsão e realização do trimestre anterior, significam não uma medida de intensidade da variação prevista e sim que, dentro da amostra, empresas correspondendo a 37, 44 e 19% do valor total das vendas antecipam aumento, estabilidade e queda na produção.

O valor percentual da sondagem repousa todo ele na verificação feita, através de estudos semelhantes realizados em outros países, da existência de uma apreciável correlação entre a difusão da tendência e o seu grau de intensidade. É provável que uma tendência mais difundida se propague com maior intensidade do que uma tendência de menor difusão.

Com essa sondagem, o Instituto Brasileiro de Economia pretende mostrar como é possível de um modo empírico e puramente qualitativo aproveitar as informações fornecidas pelas respostas a um questionário para o diagnóstico da situação corrente e para a previsão da evolução da conjuntura brasileira. Acreditado que o uso pragmático desse tipo de inquérito coincide com as necessidades das autoridades responsáveis pela política do curto prazo, para quem neste momento o problema essencial reside menos em possuir um conjunto (inexistente) de relações quantitativas, extremamente refinadas, do que em vislumbrar modificações importantes e reversões de tendência na evolução da conjuntura.

## A experiência internacional

Há vários anos institutos e centros de investigações econômicas da Alemanha, Áustria, Bélgica, França, Grã-Bretanha, Itália, Japão e Estados Unidos retinam-se periodicamente para uma troca de informações sobre a pesquisa econômica orientada para as previsões de tendências. Esses encontros deram origem ao CIRET: Contact International des Recherches Economiques Tendencielles. Na última reunião havia recentemente em Paris, além da presença da Espanha que pela primeira vez apresentou comunicação científica sobre a sua experiência na preparação de testes conjunturais, houve o comparecimento de observadores do Instituto Brasileiro de Economia, a representar o interesse de um país sul-americano sobre a pesquisa econômica tendencial.

Nessa reunião foram apresentadas vinte e duas comunicações que habilitam o observador a estabelecer um confronto entre a experiência internacional e a ainda pequena experiência brasileira. São as seguintes as observações mais importantes:

## INDÚSTRIA DE TRANSFORMAÇÃO

Percentagens ponderadas das respostas:

	Janeiro de 1967			Abril de 1967		
	Prev.	1.º trim.	Obs.	1.º trim.	Prev.	2.º trim.
PRODUÇÃO	23	41	37	22	39	39
PROCURA	14	39	47	20	31	49
ESTOQUES	—	—	—	48	38	14
MAO-DE-OBRA	16	50	34	13	57	30

Fonte: Centro de Estatística e Econometria do Instituto Brasileiro de Economia da Fundação Getúlio Vargas.

Observação: Os 537 informantes do levantamento de abril/junho empregavam, à época do inquérito, mais de 270 mil operários, número que corresponde a quase 18% do pessoal ligado à produção industrial em 1965. As vendas dessas empresas ao marçam NC-5 7,2 bilhões em 1966.

1. O inquérito mais simples, e que por isso mesmo mais se assemelha ao que agora se procura implantar no Brasil, é o mantido pela Comissão da Comunidade Econômica Européia para os países membros do Mercado Comum. É possível que a simplicidade desse inquérito tenha relação com o alcance multinacional do levantamento. De periodicidade mensal, este é um pouco mais completo que a sondagem do Instituto Brasileiro de Economia porque pede, aos empreendedores que façam uma apreciação sobre o nível das encomendas recebidas e o ritmo das entregas. E a fim de ter uma idéia da posição competitiva dos países membros do Mercado Comum os pedidos em carteira são desdobrados em *cartet* total de encomendas e *cartet* de encomendas do estrangeiro.

2. A maioria dos Institutos participantes demonstrou já ter passado do estágio em que seu interesse se concentrava unicamente na previsão econômica a curto prazo, e tenta agora uma integração com o longo prazo procurando ligar os indicadores de conjuntura às intenções do investimento.

3. De um modo geral, todos se encaminham para o estudo das relações existentes entre as respostas fornecidas pelos empreendedores, aos diferentes quesitos dos inquéritos, e as séries cronológicas da estatística convencional. Com esse confronto procuram reduzir a margem de erro das previsões futuras ligando a informação qualitativa com a quantitativa e determinando, para o tempo passado, os desvios entre a antecipação e a realidade.

Nesse sentido, por exemplo, puderam verificar que os empreendedores são muito mais sensíveis ao pessimismo do que inclinados ao otimismo exagerado. Daí resulta que as sondagens geralmente anunciam de modo mais precoce e nítido os períodos de acentuado declínio de atividade ou de recessão do que os períodos de revivescência e expansão rápida dos negócios.

## Melhorias na investigação

A Sondagem Conjuntural em vias de implantação no Brasil tem possibilidade de, em pouco tempo, vir a transformar-se num ele-

# O que os árabes não aprenderam

Humberto Vasconcelos

**A crise do Oriente Médio sómente poderá ser solucionada através de negociações diretas entre israelenses e árabes?**

As nações árabes não aprenderam a lição da guerra, evitam a paz e preparam-se com rapidez para uma nova confrontação de forças no Oriente Médio. No ritmo atual, os árabes logo estarão aptos para recomeçar a luta na frente do Sinal. A União Soviética forneceu 30 Mig-21, além de 100 Mig-17, 100 tanques pesados Stalin-3, blindados e o apoio de uma esquadra de 12 navios que permanecerá em Porto Sald e Alexandria por "tempo indeterminado".

Para os observadores militares ocidentais, os egípcios em particular e os árabes, de um modo geral, não têm condições para vencer Israel numa luta armada. O único dado capaz de influir no equilíbrio de forças no Oriente Médio a favor dos árabes será um apoio das nações do bloco comunista através de voluntários ou de conselheiros que funcionariam de modo semelhante à tática empregada pelos norte-americanos nos primeiros anos da guerra no Vietnã.

A União Soviética saiu da guerra no Oriente Médio com um saldo negativo junto às nações afro-asiáticas. Seu papel desempenhado juntamente com os Estados Unidos em favor da não intervenção no conflito entre árabes e israelenses, além de subverter o conceito das superpotências como polícia do mundo, criou a imagem nova de pequenas guerras como solução para problemas regionais. Moscou, no entanto, evoluiu aparentemente desta posição. Ao primeiro tiro no Oriente Médio, os soviéticos defendiam a equidistância tácita, mas a derrota árabe provocou um efeito contrário e um dilema para os estrategistas russos: permanecer longe do conflito e perder terreno no terceiro mundo em benefício da China ou intervir e arriscar-se a um confronto com os EUA?

A primeira reunião de Chefes de Estado e dirigentes de PCs do bloco europeu, três dias depois da derrota árabe, esquematizou a ofensiva diplomática das nações comunistas a ser desenvolvida especialmente nas Nações Unidas, ao mesmo tempo em que Moscou passava a enviar aviões e armamentos para o Cairo. As nações comunistas sentiram a necessidade de fazer algo sem saber exatamente o quê. A derrota militar árabe seguiu-se ao fracasso da Assembleia-Geral, levando de roldão cinco projetos apresentados por diferentes grupos de nações e com apenas um lugar-comum: retirada das forças israelenses com visível prejuízo ao esforço bélico de Israel.

Em Budapeste, há quatro dias, sete dirigentes do bloco comunista fizeram um balanço da situação atual no Oriente Médio. O grave da nova reunião de cúpula é a série de detalhes que a cercaram: o envio da esquadra soviética a RAU, o aceleramento no fornecimento de novas armas aos egípcios, as duas viagens do Presidente russo Podgorny ao Cairo e a Damasco, a ida, logo em seguida, do Vice-Chanceler soviético Jacob Malik ao Cairo e, finalmente, a série de conferências entre os Presidentes Nasser (RAU), Aref (Irãque), El Atassi (Síria), Boumedienne (Argélia) e o Rei Hussein (Jordânia).

Das reuniões entre os Chefes árabes o mundo esperou uma palavra de paz. Ao contrário, Boumedienne afirmou em Damasco perante câmara de vinte mil pessoas que os árabes tinham uma opção a fazer: "aceitar resignados a vitória israelense ou prosseguir a guerra até a vitória". Ele mesmo deu a resposta: "preferimos a guerra. Jamais poderíamos olhar para o resto do mundo sabendo que os imperialistas ocupam nossas terras e profanam os lugares santos venerados pelos muçulmanos".

Quatro Chefes árabes pregam a guerra como única saída para o conflito no Oriente Médio: o Presidente El Atassi, da Síria, líder da revolução socialista mais radical do mundo árabe; Abdel Nasser, herói carismático que descobriu a fórmula de superar derrotas identificando-as como uma conspiração internacional para destruir o Egito; Boumedienne, vencedor de Ben Bella, líder da "revolução socialista árabe de um milhão de mártires", defensor das guerrilhas contra Israel; Aref, o General que conseguiu vencer a monarquia

em seu país e formalizar o engajamento do Iraque entre as nações dependentes de Moscou.

Quinta-feira, no Cairo, El Atassi, Nasser, Boumedienne e Aref voltaram a se encontrar. O Rei da Jordânia, Hussein, pela primeira vez, esteve ausente. Em sua viagem a Washington, Londres, Paris e Roma, o líder jordaniano firmou-se como o mais realista dos chefes árabes ao aceitar a existência de Israel e abrir caminho para o diálogo com Telaviv. Sua ausência na última conferência do Cairo pode ser o indício de que os radicais preferiram suprimir a hipótese de um diálogo com Israel e concentrarem-se no esforço bélico.

Tudo o problema árabe se resume na falta de condições materiais para vencer Israel. A Jordânia sentiu de perto este detalhe, porém os egípcios e sírios negam-se a reconhecer a mobilidade do Exército israelense, a superioridade dos pilotos treinados por Telaviv e a circunstância de que os israelenses não defendem um simples pedaço de terra mas a própria sobrevivência. Um estrategista francês foi claro ao examinar os resultados da guerra no Oriente Médio: "O choque das divisões blindadas no deserto favorece as forças capazes de se movimentarem com rapidez". A imobilidade árabe durante a batalha do Sinal transfere-se atualmente para o Cairo, Damasco, Argel, onde, em intermináveis reuniões, os chefes militares tentam achar o segredo da vitória.



Não um simples pedaço de terra

O Primeiro-Ministro de Israel, Levi Eshkol, concedeu uma entrevista à revista norte-americana U. S. News & World Report em que afirma os pontos básicos da política israelense em relação ao mundo árabe: "Antes de tudo, israelenses e árabes têm que conquistar juntos a paz. O momento é próprio a este objetivo e nós o reafirmamos com a mesma ênfase dada em 1948 e em 1956. Israelenses e árabes têm um mundo de coisas para explorar juntos, tais como o aproveitamento de áreas desérticas; a construção de um parque industrial capaz de suprir as necessidades primárias das nações do Oriente Médio; emprego e aperfeiçoamento de técnicas agrícolas desenvolvidas pelos lavradores israelenses. Israel tem 800 técnicos em diversas nações da África e América Latina ajudando a construir um mundo melhor. É quase inacreditável que os árabes rejeitem nossos apelos de paz e se recusam a melhorar o nível de vida de seus povos".

Esta é a grande contradição do Oriente Médio: Israel, uma nação rica em know-how e com experiência da dura vida do deserto, oferece colaboração às nações árabes em troca do direito de sobreviver. Desde sua criação, em 1948, o Estado judeu prega a coexistência. Os árabes sempre recusaram baseando-se numa hipótese superioridade militar desmentida por três guerras.

Não há dúvida de que os árabes, com ajuda da União Soviética, pensarão duas vezes antes de se lançarem a nova aventura militar. É certo, porém, que Israel sofrerá grande pressão para recuar e voltar às fronteiras anteriores à última guerra. O Governo israelense sentiu a manobra árabe-soviética e prepara-se para uma longa batalha diplomática. Telaviv, no entanto, leva uma vantagem sobre seus adversários. Desde o primeiro momento definiu sua posição no Oriente Médio: "A crise sómente poderá ser solucionada através de negociações diretas entre israelenses e árabes. A solução terá que ser definitiva e viável. Este é o preço que as nações árabes pagarão pelo recuo das tropas israelenses".



Uma nova confrontação de forças?



# Café e aço estão fora do otimismo

A evolução da defasagem entre os preços de venda dos laminados de aço e o custo dos fatores de produção na Companhia Siderúrgica Nacional são apresentados no gráfico à esquerda que mostra uma estabilização irreel nos preços ao consumidor. Para efeito de comparação foi considerado o índice 100 como correspondente a fevereiro de 1965. A direita, o movimento de vendas dos laminados, também pela CSV

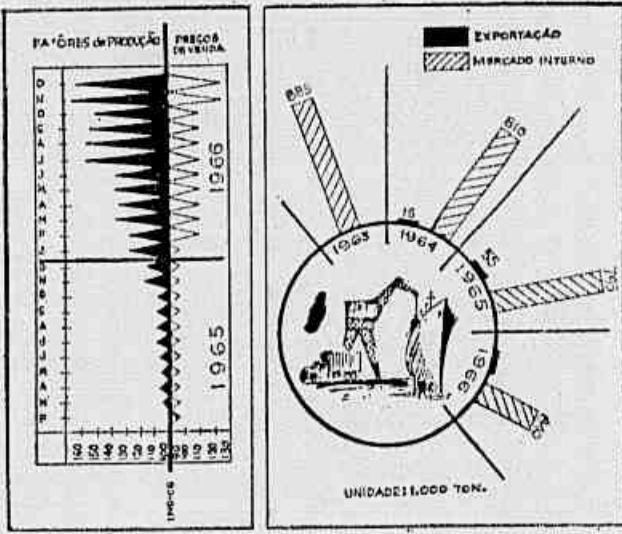

Precedido de um clima de otimismo, o comportamento da economia nacional, no menos nos primeiros quinze dias deste segundo semestre, parece confirmar as previsões, tanto de setores técnicos, como governamentais e, no caso, de áreas empresariais, sobre a progressiva recuperação dos negócios, a retomada do desenvolvimento em termos amplos e do maior êxito no combate à inflação (o índice de preços por atacado em junho acusou alta de apenas 0,1% e, com exclusão do café, registrou baixa de 0,3%).

Constam exceções — e não por outras razões, no menos por motivarem opiniões contraditórias — os possíveis resultados, a mais longo prazo, da política do café, em consequência da luta pela conquista de mercados para o soltível brasileiro, e a crise suportada pelas empresas produtoras de aço que, segundo seus dirigentes, estão com o ônus de um preço de venda inferior ao custo de produção.

As empresas siderúrgicas, eu pelo menos algumas delas, teriam condições de apresentar uma melhoria em sua situação financeira com o simples aumento da produção de folhas de flandres, fato que, segundo os técnicos do Governo, representaria, por seu turno, a reativação das indústrias de gêneros alimentícios e, ainda, um auxílio às indústrias mecânicas.

Para o setor café, entretanto, as soluções não seriam tão simples, já que envolveriam difíceis negociações internacionais, principalmente nos Estados Unidos, onde os produtores de café soltível, que são os grandes importadores de café em grão — e está motivando a pressão do Brasil, estariam pressionando o Governo norte-americano para que cobrisse, até mesmo através de uma tributação interna elevada, o que chamam de dumping promovido pelas indústrias brasileiras de soltível.

## PROBLEMA CAFÉ

A luta das indústrias brasileiras de café soltível pela conquista de mercados — ocupados, no menos parcialmente, pelas indústrias norte-americanas de soltível e que são as grandes compradoras de café em grão — e está motivando apreensões em vários setores,

principalmente entre os exportadores e importadores tradicionais.

O Governo brasileiro, através dos principais responsáveis pela política cafeeira, qualificou de inadmissível uma possível interferência do Governo dos Estados Unidos no sentido de pressionar o Brasil em consequência das reclamações de companhias estadunidenses que nos acusam de promover um verdadeiro dumping com o café soltível.

Admite, porém, o Governo que o problema está sendo estudado por representantes brasileiros e norte-americanos, ao nível empresarial, com acompanhamentos de "delegados" dos dois países, e manifesta a opinião de que o assunto deverá ter uma solução satisfatória "dentro do verdadeiro espírito que deve conduzir uma economia de mercado".

De Washington, entretanto, vem a informação de que representantes oficiais do Governo dos Estados Unidos apresentaram a representantes do Governo brasileiro as reclamações de companhias norte-americanas, segundo as quais as indústrias brasileiras de café soltível estão promovendo uma "injusta competição" no mercado internacional, já que o café verde é adquirido nos EUA, entre 30 e 38 centes de libra-peso, quando o mesmo produto é vendido no Brasil entre 3 e 12 centes.

Adianta, ainda, a informação que as discussões sobre o problema se processam entre delegações dos Estados Unidos e do Brasil, a primeira delas presidida pelo Secretário de Estado Assistente para os Negócios Econômicos, Sr. Antony Solomon, e a segunda pelo Sr. Reinaldo Costa, delegado brasileiro junto ao Acórcio Internacional do Café.

Em consequência desses fatos, algumas hipóteses são levantadas: taxaço complementar, pelo Governo norte-americano, do café soltível brasileiro vendido nos EUA; negociações para compra, por empresas estadunidenses, das fábricas brasileiras de café soltível, o que implicaria em desnacionalização; instalação, no Brasil, de fábricas norte-americanas de café soltível, fato que representaria forte competição às indústrias nacionais; e finalmente uma possível despesa, com a diminuição das compras do café em grão do Brasil, e consequente aumento das aquisições do produto de nossos concorrentes no mercado internacional. A última das hipóteses é considerada pelos técnicos como a que maiores reflexos produziria na economia nacional, já que perderíamos parte da nossa maior fonte de divisas, em paralelo com a redução dos recursos representados pelo câmbio cambial incidente sobre as exportações de café em grão.

## INDICADOR TEXTIL

O aumento das vendas das indústrias têxteis é considerado, não só pelo Governo como também pelos analistas da economia nacional, como um indicador seguro da melhoria geral da capacidade aquisitiva da população, além de representar outras consequências favoráveis, entre as quais a alta absorção de mão-de-obra e possível elevação do poder de compra do operariado ocupado pelo próprio parque têxtil e que corresponde, em número, a 25% do total empregado pela indústria nacional.

Os técnicos do Grupo Executivo das Indústrias Têxteis, órgão subordinado à Comissão de Desenvolvimento Industrial do Ministério da Indústria e do Comércio, consideram mesmo que a recuperação do setor é de tal ordem que não está fora de cogitação o reinício das atividades por empresas que já as haviam paralisado, por falta de mercado.

## NOVAS REVELAÇÕES

Várias ocorrências favoráveis foram reveladas nos últimos sete dias, todas justificando — com exceção dos fatos já referidos — o clima de otimismo que cerca os resultados da política econômico-financeira.

O levantamento das importações brasileiras, que cresceram em 19,7% nos quatro primeiros meses do ano, parece indicar, também, uma reativação da economia, já que os itens que apresentaram maior expansão — cerca de 30% — foram os de aquisição de maquinaria, veículos e acessórios.

Os investimentos do Governo no segundo semestre — a revelação é do Ministro Edmundo de Macedo Soares e Silva — atingirão a NCr\$ 4,3 bilhões (4 trilhões e 300 bilhões de cruzeiros antigos), devendo representar considerável ativação para a economia nacional, sem pressão inflacionária de maior vulto.

Externando o que parece ser o clima dominante na cúpula governamental, conclamou o Ministro Hélio Beltrão para uma "mudança de mentalidade de todos os setores da opinião pública, para deixar de lado a contemplação e arregaçar as mangas para a batalha do desenvolvimento".

Os efeitos favoráveis e objetivos revelados parecem haver produzido, com o auxílio representado pelo excelente resultado da comercialização das safras, as reações psicológicas esperadas pelo Governo e que motivariam, num sistema em cadeia, novos efeitos, também objetivos e favoráveis.

SEDE  
Avenida Amaral Peixoto, 1 a 15 — Niterói  
Agências no Estado do Rio de Janeiro

# Banco Predial do Estado do Rio de Janeiro S.A.

Inscrito no Cadastro Geral de Contribuintes sob o N.º 30 060 032

OPERAÇÕES INICIADAS EM 1917

CARTA PATENTE — 160

END. TELEG. "PREDIAL"



Agências no Estado da Guanabara

- CENTRAL DO RIO DE JANEIRO — Av. Rio Branco, 35/37
- AEROPORTO — Av. Franklin Roosevelt, 126-B
- ASSEMBLEIA — Rua da Assembleia, 75
- BANDEIRA — Av. Cônego Vasconcelos, 144
- BENFICA — Rua Capitão Félix, 121
- BOTAFOGO — Rua Voluntários da Pátria, 334
- CAMPO GRANDE — Rua Campo Grande, 1.074
- CASCADURA — Rua Sidônio Paes, 7
- CATETE — Rua do Catete, 302
- COPACABANA — Av. N. S. de Copacabana, 728
- FREGUESIA (JACAREPAGUA) — Av. Geremário Dantas, 1.421 — Loja
- FREI CANECA — Rua Frei Caneca, 135
- IPANEMA — Rua Visconde de Pirajá, 261
- JACARÉ — Rua Lima Teixeira, 156-A
- JACAREPAGUA — Av. Nelson Cardoso, 123
- MADUREIRA — Rua Maria Freitas, 33
- MEIER — Rua Carolina Alder, 30
- PENHA — Rua dos Remédios, 173
- PRACA DA BANDEIRA — Praça da Bandeira, 305-A
- RAMOS — Rua Uruguaiana, 1.087
- ROCHA MIRANDA — Rua Topázios, 30
- SANTA CRUZ — Rua Felipe Cardoso, 267
- TIAQUARA — Largo da Tiaquara, 41
- TIJUCA — Rua Conde de Bonfim, 214-A
- URUGUAIANA — Rua Uruguaiana, 94/96
- VAZ LORO — Av. Ministro Edgard Romero, 932
- VILA ISABEL — Av. 28 de Setembro, 359

BALANÇO GERAL EM 30 DE JUNHO DE 1967 — Compreendendo as operações da MATRIZ e das AGÊNCIAS

ATIVO		PASSIVO	
<b>A — DISPONÍVEL</b>		<b>F — NÃO EXIGÍVEL</b>	
Caixa	12 323 509,40	Capital:	
Em moeda corrente	14 671 656,74	de residentes no País	10 348 506,00
Em depósito no Banco do Brasil		de residentes no Exterior	151 494,00
			10 500 000,00
<b>B — REALIZÁVEL</b>		Fundo de reserva legal	732 194,81
Depósitos em dinheiro no Banco Central do Brasil	20 019 379,45	Fundo de previsão	2 067 365,77
Letras do Tesouro Nacional depositadas no Banco Central do Brasil, no valor nominal de NCr\$	—/—	Fundo de amortização do ativo fixo	652 350,91
Obrigações Realizáveis do Tesouro Nacional à ordem do Banco Central do Brasil	5 423 510,40	Correção monetária do ativo — Lei 4.357/64	3 543 681,53
	25 442 889,88	Fundo de indenização trabalhista — Lei 4.357/64	194 095,12
Carteira de Crédito Comercial	2 515 663,48	Fundo de reserva livre	2 697 975,26
Empréstimos em C/Corrente	71 461 310,11	Fundo de reserva p/ aumento de capital — Lei 4.357/64	167 812,60
Títulos Descontados		Outras reservas	76 053,71
	74 176 973,59		20 831 530,01
Carteira de Crédito Agrícola e Industrial	336 828,79	<b>G — EXIGÍVEL</b>	
Empréstimos em C/Corrente	5 370 713,68	Depósitos:	
Títulos Rurais Descontados		à vista e a curto prazo:	
	5 707 542,47	de Poderes públicos	3 511 587,16
Agências no País	51 592 551,46	de Autarquias	4 273 440,80
Correspondentes no País	1 960 443,42	em C/C Sem limite:	
Outros Créditos	2 562 425,18	de residentes no País	61 817 526,39
	56 113 420,06	de residentes no Exterior	12 493,69
Subtotal	161 442 826,00	em C/C Populares:	
Imóveis	388 156,10	de residentes no País	55 571 473,49
Reavaliações de Imóveis	379 827,46	de residentes no Exterior	113,40
	767 983,56		55 571 586,89
Títulos e valores mobiliários:		em C/C Sem juros	13 761,71
Obrigações do Tesouro Nacional — Tipo Realizável	1 353 508,68	em C/C de Aviso	555,00
Apólices e Obrigações Federais, não à ordem do Banco Central do Brasil	615,30	Outros depósitos	61 192,53
Ações e Debêntures	701 671,81		123 262 150,17
Outros valores	155 741,89	e prazos:	
	2 213 532,68	de Poderes públicos	—/—
	164 424 344,24	de Autarquias	—/—
		de diversos:	
		a Prazo fixo	2 812 902,00
		de Aviso prévio	—/—
			2 812 902,00
		Total dos depósitos	128 075 052,17
		Outras responsabilidades:	
		Títulos redescatados, inclusive redescato especial de promissórias rurais	4 824 528,16
		Obrigações diversas	87 500,00
		Refinanciamento FINAME	291 326,44
		Refinanciamento BC-CECRI	3 177 916,73
		Agências no País	36 951 720,70
		Correspondentes no País	745 856,44
		Ordens de pagamento e outros créditos	10 442 278,28
		Dividendos e pagar	630 000,00
		Imposto s/Operações Financeiras	10 671,77
		Depósitos Obrigatórios — FGTS	1 480 205,82
			58 642 004,34
			186 717 056,51
		<b>H — RESULTADOS PENDENTES</b>	
		<b>I — CONTAS DE COMPENSAÇÃO</b>	
		Depositantes de valores em garantia e em custódia	4 328 162,98
		Depositantes de títulos em cobrança:	
		no País	59 934 470,97
		Outras contas	2 153 327,73
			66 415 961,68
			275 360 499,01

DEMONSTRAÇÃO DA CONTA DE "LUCROS E PERDAS" EM 30 DE JUNHO DE 1967

DÉBITO		CRÉDITO	
<b>DESPESAS GERAIS</b>		<b>RECEITA DE JUROS</b>	
Gastos durante o semestre com honorários da Diretoria e do Conselho Fiscal, ordenados, gratificações e 13.º salário	4 334 960,54		133 097,82
Contribuição do Banco para a Previdência Social	618 603,44	Menos os do exercício seguinte	1 443,97
Contribuição do Banco para o Fundo de Garantia por Tempo de Serviço	364 737,14		131 653,85
Despesa Diversas	2 062 779,43	<b>DESCONTOS</b>	4 832 673,35
	7 381 080,55	Menos os do exercício seguinte	1 339 422,58
<b>SOMA</b>	<b>7 381 080,55</b>		3 493 250,77
<b>GASTOS DE MATERIAL</b>	186 387,40	<b>COMISSÕES RECEBIDAS E DEBITADAS</b>	8 132 145,60
<b>IMPOSTOS</b>	234 232,61	<b>RENDAS DE TÍTULOS E VALORES MOBILIÁRIOS</b>	965 734,21
<b>DESPESAS DE JUROS:</b>		<b>RENDAS DE CAPITALIS NÃO EMPREGADOS NAS OPERAÇÕES SOCIAIS</b>	91 210,43
de residentes no País	827 936,79	Menos os do exercício seguinte	55 084,26
de residentes no Exterior	33,58		36 126,17
	827 970,37	<b>OUTRAS RENDAS</b>	529 495,95
<b>OUTRAS CONTAS</b>	312 748,12	<b>RECUPERAÇÕES DE PREJUÍZOS LANÇADOS EM LUCROS E PERDAS</b>	12 142,12
<b>AMORTIZAÇÕES EM DÍVIDAS ATIVAS</b>	282 514,17		
<b>FUNDO DE RESERVA LEGAL</b>	9 224 933,22		
Creditado a esta conta	203 780,77		
<b>FUNDO DE PREVISÃO</b>	2 067 365,77		
Creditado a esta conta			
<b>FUNDO DE AMORTIZAÇÃO DO ATIVO FIXO</b>	175 908,84		
Creditado a esta conta			
<b>DIVIDENDOS AOS ACIONISTAS</b>	630 000,00		
95.º à razão de 12% a.a. sobre o capital de NCr\$ 10 500 000,00	620 910,36		
de residentes no País	9 089,64		
de residentes no Exterior			
<b>PERCENTAGEM A PAGAR AOS DIRETORES, SUPERINTENDENTES, GERENTES E FUNCIONÁRIOS</b>	698 560,07		
<b>DOAÇÃO À FUNDAÇÃO MANOEL JOÃO GONÇALVES</b>	100 000,00		
	13 300 548,67		13 300 548,67

DIRETORES: Thomas Correia de Figueiredo Lima, Adrúbal Delgado Lala Franco, José Marcelino Gonçalves Neto, Carlos Alberto Gonçalves, Manoel João Gonçalves Filho e Ernesto Alberto Ferreira de Carvalho. CONTADOR: Nelson Rodrigues da Almeida — CRC — Estado do Rio de Janeiro n.º 347.



Imóveis -- Compra e venda -- Imóveis -- Compra e venda -- Imóveis -- Compra e venda -- Imóveis -- Compra e venda

ÍNDICE
PÁGINAS
IMÓVEIS -- COMPRA E VENDA 1 a 5
IMÓVEIS -- ALUGUEL ..... 6 a 8
OPORT. E NEGÓCIOS ..... 9
UTILIDADES ..... 10
EMPREGOS ..... 11 a 14

ZONA CENTRO

CENTRO
AVENIDA HENRIQUE VALADARES, 110, ap. 21 de frente, vazio, etc.
BAIRRO DE FÁTIMA
Entrega imediata. Apartamento de sala e 2 banh., cozinha, dep. comp. Ótimas condições.
PRACA PRESIDENTE AGUIRE CERDA, 47, ap. S-402. Visitas hoje no local ou informações na Veplan Imobiliária - Rua México, 148, 3.º andar - J-107 - CRECI 66 - Tels.: 52-2830 e ..... 22-6102.

ZONA SUL

GLÓRIA - S. TERESA
APARTAMENTO de frente para Baía G. nas melhores condições, chaves na Rua das Flores, n.º 3, ap. 302, Sr. Pires - 22-5466.
GLÓRIA - Vende-se ap. 605 na Rua Cândido Mendes, 129 - sala e quarto com ar. condicionado, cozinha e banheiro.
GLÓRIA - Vende-se ap. 706 na Rua Cândido Mendes, 129 - sala e quarto com ar. condicionado, cozinha e banheiro.

UMA OFERTA PARA UMA FAMÍLIA FELIZ...



2 SALAS
2 QUARTOS
2 BANHEIROS SOCIAIS
Copa-cozinha, dependências completas para empregada e área de serviço com tanque.
RUA MARQUÊS DE ABRANTES, 82
Memorial de Incorporação Registrado no 9.º Ofício de Registro de Imóveis livro 8-T, folha 147 sob o n.º 342.
Preço ..... NCr\$ 30.819,71
Terreno ..... NCr\$ 6.000,00
Construção ..... NCr\$ 24.819,71
SINAL ..... NCr\$ 1.200,00
MENSALIDADES NCr\$ 260,00

IRMÃOS TORÓS LTDA.
Construção e Incorporação com a garantia de
Vendas creci 95
JULIO BOGORICIN
Av. Rio Branco, 156 - s/808
Tel.: 52-8774, 52-7494, 22-2773 e 32-3813
INFORMAÇÕES NO LOCAL, DIÁRIAMENTE, INCLUSIVE DOMINGOS, ATÉ AS 22 HS.

VENDO - Vazio, à vista, ap. 2 qts., dep. de frente, equivalente 2 qts., venda barata, R. Buarque Machado, 61, ap. 602, 7.º andar, com prop. Sr. Carlos Lho.
LARANJEIRAS - Rua das Laranjeiras, 193 ap. 201 e 201, vazio, sala, 3 quartos e dependências, ocupados. Ver no local e tratar com proprietário.
LARANJEIRAS - Vendo terreno de 10,80 x 32,20. Rua General Glicério, quase esquina da Rua das Laranjeiras, próximo de 8 pavimentos, Theophilus da Silva Greca, CRECI 101, Av. Copacabana, 1.065 sala 201. Creci 55-3370.











# MELLO AFFONSO ENGENHARIA LTDA. PRETÓRIO

## ENTREGUE O SEU IMÓVEL PARA VENDER COM SEGURANÇA, EFICIÊNCIA E TRANQUILIDADE A

**COPACABANA**  
AV. PRINCESA ISABEL N.º 323 - GRUPO 1209

**SEDE PRÓPRIA**  
RUA CONSTANÇA BARBOSA N.º 125 - 1.º ANDAR - MEIER  
Telefones: 29-2092 e 49-3261

Representantes em PORTUGAL  
RUA FELIPE FOLQUE N.º 49 - LISBOA  
RUA DO ALMADA N.º 25 - PORTO  
CRECI 789

# LUCA - CASA DE DOIS PAGAMENTOS

Vende-se, com 3 quartos, sala, cozinha, banheiro, dependência de empregada, 2 varandas e jardim. Preço 34.000 de entrada saldo 730 mensais. Rua Felix da Cunha, 35 - 37 e 39 esquina com Rua Conde de Bonfim. Ver no local com os corretores. Tratar em MELLO AFFONSO ENGENHARIA LTDA. Av. Princesa Isabel, 323 Gr. 1209 (Copacabana), Rua Constança Barbosa, 125, 1.º andar (Meier) - 29-2092 e 49-3261.

N.B. Últimas unidades - CRECI 789

# LUCA - CASA DE DOIS PAGAMENTOS

Vende-se, com 3 quartos, sala, cozinha, banheiro, dependência de empregada, 2 varandas e jardim. Preço 34.000 de entrada saldo 730 mensais. Rua Felix da Cunha, 35 - 37 e 39 esquina com Rua Conde de Bonfim. Ver no local com os corretores. Tratar em MELLO AFFONSO ENGENHARIA LTDA. Av. Princesa Isabel, 323 Gr. 1209 (Copacabana), Rua Constança Barbosa, 125, 1.º andar (Meier) - 29-2092 e 49-3261.

# LUCA - CASA DE DOIS PAGAMENTOS

Vende-se, com 3 quartos, sala, cozinha, banheiro, dependência de empregada, 2 varandas e jardim. Preço 34.000 de entrada saldo 730 mensais. Rua Felix da Cunha, 35 - 37 e 39 esquina com Rua Conde de Bonfim. Ver no local com os corretores. Tratar em MELLO AFFONSO ENGENHARIA LTDA. Av. Princesa Isabel, 323 Gr. 1209 (Copacabana), Rua Constança Barbosa, 125, 1.º andar (Meier) - 29-2092 e 49-3261.

# LUCA - CASA DE DOIS PAGAMENTOS

Vende-se, com 3 quartos, sala, cozinha, banheiro, dependência de empregada, 2 varandas e jardim. Preço 34.000 de entrada saldo 730 mensais. Rua Felix da Cunha, 35 - 37 e 39 esquina com Rua Conde de Bonfim. Ver no local com os corretores. Tratar em MELLO AFFONSO ENGENHARIA LTDA. Av. Princesa Isabel, 323 Gr. 1209 (Copacabana), Rua Constança Barbosa, 125, 1.º andar (Meier) - 29-2092 e 49-3261.

# LUCA - CASA DE DOIS PAGAMENTOS

Vende-se, com 3 quartos, sala, cozinha, banheiro, dependência de empregada, 2 varandas e jardim. Preço 34.000 de entrada saldo 730 mensais. Rua Felix da Cunha, 35 - 37 e 39 esquina com Rua Conde de Bonfim. Ver no local com os corretores. Tratar em MELLO AFFONSO ENGENHARIA LTDA. Av. Princesa Isabel, 323 Gr. 1209 (Copacabana), Rua Constança Barbosa, 125, 1.º andar (Meier) - 29-2092 e 49-3261.

# LUCA - CASA DE DOIS PAGAMENTOS

Vende-se, com 3 quartos, sala, cozinha, banheiro, dependência de empregada, 2 varandas e jardim. Preço 34.000 de entrada saldo 730 mensais. Rua Felix da Cunha, 35 - 37 e 39 esquina com Rua Conde de Bonfim. Ver no local com os corretores. Tratar em MELLO AFFONSO ENGENHARIA LTDA. Av. Princesa Isabel, 323 Gr. 1209 (Copacabana), Rua Constança Barbosa, 125, 1.º andar (Meier) - 29-2092 e 49-3261.

# LUCA - CASA DE DOIS PAGAMENTOS

Vende-se, com 3 quartos, sala, cozinha, banheiro, dependência de empregada, 2 varandas e jardim. Preço 34.000 de entrada saldo 730 mensais. Rua Felix da Cunha, 35 - 37 e 39 esquina com Rua Conde de Bonfim. Ver no local com os corretores. Tratar em MELLO AFFONSO ENGENHARIA LTDA. Av. Princesa Isabel, 323 Gr. 1209 (Copacabana), Rua Constança Barbosa, 125, 1.º andar (Meier) - 29-2092 e 49-3261.

# LUCA - CASA DE DOIS PAGAMENTOS

Vende-se, com 3 quartos, sala, cozinha, banheiro, dependência de empregada, 2 varandas e jardim. Preço 34.000 de entrada saldo 730 mensais. Rua Felix da Cunha, 35 - 37 e 39 esquina com Rua Conde de Bonfim. Ver no local com os corretores. Tratar em MELLO AFFONSO ENGENHARIA LTDA. Av. Princesa Isabel, 323 Gr. 1209 (Copacabana), Rua Constança Barbosa, 125, 1.º andar (Meier) - 29-2092 e 49-3261.

# LUCA - CASA DE DOIS PAGAMENTOS

Vende-se, com 3 quartos, sala, cozinha, banheiro, dependência de empregada, 2 varandas e jardim. Preço 34.000 de entrada saldo 730 mensais. Rua Felix da Cunha, 35 - 37 e 39 esquina com Rua Conde de Bonfim. Ver no local com os corretores. Tratar em MELLO AFFONSO ENGENHARIA LTDA. Av. Princesa Isabel, 323 Gr. 1209 (Copacabana), Rua Constança Barbosa, 125, 1.º andar (Meier) - 29-2092 e 49-3261.

# LUCA - CASA DE DOIS PAGAMENTOS

Vende-se, com 3 quartos, sala, cozinha, banheiro, dependência de empregada, 2 varandas e jardim. Preço 34.000 de entrada saldo 730 mensais. Rua Felix da Cunha, 35 - 37 e 39 esquina com Rua Conde de Bonfim. Ver no local com os corretores. Tratar em MELLO AFFONSO ENGENHARIA LTDA. Av. Princesa Isabel, 323 Gr. 1209 (Copacabana), Rua Constança Barbosa, 125, 1.º andar (Meier) - 29-2092 e 49-3261.







IMÓVEIS - ALUGUEL

ZONA CENTRO

ALUGUEL - Aluguel em apt. de 2 qts. em prédio novo, com sala, cozinha, banheiro e quarto. Aluguel em apt. de 2 qts. em prédio novo, com sala, cozinha, banheiro e quarto. Aluguel em apt. de 2 qts. em prédio novo, com sala, cozinha, banheiro e quarto.

ALUGUEL - Aluguel em apt. de 2 qts. em prédio novo, com sala, cozinha, banheiro e quarto. Aluguel em apt. de 2 qts. em prédio novo, com sala, cozinha, banheiro e quarto. Aluguel em apt. de 2 qts. em prédio novo, com sala, cozinha, banheiro e quarto.

ALUGUEL - Aluguel em apt. de 2 qts. em prédio novo, com sala, cozinha, banheiro e quarto. Aluguel em apt. de 2 qts. em prédio novo, com sala, cozinha, banheiro e quarto. Aluguel em apt. de 2 qts. em prédio novo, com sala, cozinha, banheiro e quarto.

ALUGUEL - Aluguel em apt. de 2 qts. em prédio novo, com sala, cozinha, banheiro e quarto. Aluguel em apt. de 2 qts. em prédio novo, com sala, cozinha, banheiro e quarto. Aluguel em apt. de 2 qts. em prédio novo, com sala, cozinha, banheiro e quarto.

ALUGUEL - Aluguel em apt. de 2 qts. em prédio novo, com sala, cozinha, banheiro e quarto. Aluguel em apt. de 2 qts. em prédio novo, com sala, cozinha, banheiro e quarto. Aluguel em apt. de 2 qts. em prédio novo, com sala, cozinha, banheiro e quarto.

ALUGUEL - Aluguel em apt. de 2 qts. em prédio novo, com sala, cozinha, banheiro e quarto. Aluguel em apt. de 2 qts. em prédio novo, com sala, cozinha, banheiro e quarto. Aluguel em apt. de 2 qts. em prédio novo, com sala, cozinha, banheiro e quarto.

ZONA CENTRO

ZONA SUL

GLÓRIA - S. TERESA

MUDANÇA? GATO PRETO

BOTAFOGO - URCA

ALUGUEL - ALUGUEL



















EMPREGOS

EMPREGOS SERVIÇOS DOMESTICOS

AMAS - ARUMAD. E COPEIRAS

EMPREGADA - Precisa-se 1º serviço, menos pl. roupa, gde, a R. ... EMPREGADA - Precisa-se 1º serviço, menos pl. roupa, gde, a R. ...

COZINHEIRA - Precisa-se com referência, para casa, com 2 filhos, ... LAVADEIRA-COZINHEIRA - Precisa-se de preferência portuguesa, para lavar e passar ...

PRECISA-SE de vendedor para fabrica de massas, com pratica, ... PASSADEIRA - Precisa-se de uma boa engomadeira-passadeira p casa de tratamento ...

MOÇA - Precisa-se em escritório, para trabalhar em uma loja de tecidos, ... CARPINTEROS - MARGENERIOS - Precisa-se de um carpinteiro para fazer móveis ...

FABRICA de bolitas precisa de operador de maquina, para trabalhar em uma fabrica de bolitas, ... ALFAIATES - COST. - Precisa-se de alfaiate para trabalhar em uma loja de alfaiates ...

EMPREGOS

EMPREGOS SERVIÇOS DOMESTICOS

PROFISSIONAIS DE ESCRITORIO E COMERCIO

PROFISSIONAIS DE INDUSTRIA

OFICIOS E SERVIÇOS



## AUXILIAR DE ESCRITÓRIO MÔÇAS

THE SYDNEY ROSS CO. oferece excelente oportunidade a môça com prática de no mínimo 5 anos, para serviços gerais de escritório, bons conhecimentos de datilografia e firmeza em cálculos. Idade entre 28 a 35 anos. Daremos preferência a môça desembaraçada, com curso ginásial completo e que resida na Zona Norte. Semana de cinco dias, salário compensador. As interessadas deverão dirigir-se ao Dept.º do Pessoal - Av. Brasil n.º 22.155 - Honório Gurgel - no horário de 8 às 16:00 horas.

## ANALISTA

### QUÍMICO OU FARMACÊUTICO

Laboratório Farmacêutico de Conceito Internacional necessita de um RAPAÇ ou MÔÇA, que preencha os seguintes requisitos:

- \* Experiência mínima de 2 anos em indústria farmacêutica.
- \* Idade máxima até 42 anos.
- \* Boas referências.

Cartas para a portaria deste Jornal, sob o número P-25 159, anexando "Curriculum Vitae", no qual se mencione o salário pretendido. (P)

## CRONO - ANALISTA

Grande organização industrial oferece oportunidade a jovem com curso secundário completo, experimentado em "time study", com amplas possibilidades de progresso.

Cartas indicando experiência, instrução e salário desejado para a portaria deste Jornal, sob o número P-25 363. (P)

## CIA. AMÉRICA FABRIL RIO DE JANEIRO

Precisa de Tecelões, Maçaroqueiros e Fiandeiros.

Procurar o Sr. João Gomes na Rua Barão de Mesquita, 858 - Guanabara.

## DATILÓGRAFA

Para nosso escritório da Gerência precisamos uma boa datilógrafa, de preferência com conhecimento do idioma inglês ou alemão. Salário compensador - ótimo ambiente de trabalho - Semana de 5 dias.

Entrevistas na Rua Alcindo Guanabara, 24, sala 1 113, das 9 às 11 e das 14 às 16 horas, com o SR. JORGE.

## DESENHISTA LETRISTA

IMPORTANTE FIRMA necessita de um Desenhista Letrista, com prática comprovada para pintura de cartazes, dis-plays e demais serviços correlatos à profissão.

Os interessados deverão se apresentar na Rua Equador, 186, Santo Cristo - munidos de todos os documentos.

## ENGENHEIRO OU ECONOMISTA

Empresa implantando conjunto industrial químico de grande porte deseja contratar elemento inteligente, versátil, decidido, com habilidade em negócios, com boa aparência e bons conhecimentos na língua inglesa para posição executiva ligada à diretoria. Idade entre 25 e 35 anos. Dá-se preferência aos candidatos que tenham adquirido experiência administrativa em empresa de elevado padrão de organização.

Curriculum Vitae à portaria deste Jornal, sob o número 25 818.

## ELETRICISTA DE MANUTENÇÃO

Precisamos admitir profissional, com noções de eletrotécnica e conhecimentos de instalações convencionais de eletricidade industrial em baixa voltagem e, corrente contínua. Indispensável prática comprovada da função em Carteira Profissional, de pelo menos 2 anos de experiência.

Os interessados serão atendidos à Avenida Automóvel Clube, 4346 - ACARI (P)

Firma em grande expansão admite rapazes que queiram começar ou desenvolver nas funções de:

- ★ VENDEDORES INTERNOS
- ★ VENDEDORES DE CREDIÁRIO
- ★ ESCRITURÁRIOS, ou
- ★ ARQUIVISTAS

Admissão imediata com boa remuneração e possibilidade de carreira.

Tratar diretamente no local do trabalho:

## A IMPECÁVEL

AV. MARECHAL FLORIANO, 58 - CENTRO - GUANABARA.

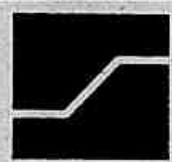

## SETOR CONSULTORES DE EMPRESAS LTDA.

Procura elementos com experiência comprovada em administração industrial, para desempenhar as seguintes funções:

- Engenheiro Industrial
- Engenheiro de Manutenção
- Supervisor de Manutenção
- Técnicos em Métodos Industriais
- Crono-analistas

A experiência anterior destes elementos deverá ser significativa, tendo se desenvolvido em empresas de grande porte. Remuneração compatível com a qualidade técnica requerida. Maiores detalhes à Av. Rio Branco 156, 8.º, s/831, das 8.00 às 18.00. (Edifício Avenida Central). (P)

## SUB-GERENTE

Grande empresa de âmbito nacional, precisa de elemento altamente qualificado que possua comprovada experiência administrativa, obtida em firmas de grande porte.

Dá-se preferência a quem já tenha exercido funções de gerência em parques industriais.

Cartas com "Curriculum" completo, pretensões salariais e fotografia recente para o número P-25 362, na portaria deste Jornal. (P)

## VENDEDOR DE TELEIMPRESSORES

(TELEX)

Precisa-se, para admissão imediata, de um vendedor com experiência em teleimpressores (TELEX).

Ordenado fixo mais comissões. Sábados livres.

Os candidatos, munidos de documentos, devem se apresentar na Av. Presidente Vargas, 409 - 17.º andar - Seção Pessoal. É favor não se apresentar quem não tiver prática. (P)

**NCr\$ 700,00**

Vendedores relacionados em Bares, Restaurantes, Hotéis, Hospitais, Escolas etc. para colocação de produtos alimentícios de fácil colocação. Deca Representações Ltda. Rua São José, 50 - Gr. 703.

**Precisa-se carpinteiros**

para serviço de forração de tetos e paredes de navios. Local, Estaleiro Ishikawajima, Ponta Caju. Reparações de Navios Corrente Ltda. Sr. Antônio - na portaria.

## ENGENHEIRO RODOVIÁRIO

Grande Empresa com sede no Rio admite, para serviço em todo o País, ENGENHEIRO RODOVIÁRIO com mais de 2 anos de experiência comprovada em estradas de rodagem. Salário de acordo com as qualificações do candidato.

Cartas apresentando "Curriculum Vitae", pretensões e fotografia, devem ser endereçadas ao número 00 435 na portaria deste Jornal.

Garante-se absoluto sigilo.

Indústria de âmbito nacional, ampliando seu quadro funcional admite pessoa com prática em:

## RACIONALIZAÇÃO TEMPOS E MOVIMENTOS

OFERECE: bom ambiente de trabalho, sábados livres, assistência médico-dentária gratuita.

Cartas para portaria deste Jornal, sob o número P-25 112, apresentando curriculum vitae, pretensões salariais e foto 3 x 4. (P)

Importante indústria de ônibus necessita para admissão imediata dos seguintes profissionais, com prática comprovada:

- FUNDIDORES
- POLIDORES
- CARPINTEIROS
- MARCENEIROS
- CHAPEADORES
- SERRALHEIROS DE ALUMÍNIO

Semana de 5 dias. Salário conforme aptidões.

Os candidatos deverão apresentar-se para teste e seleção à Av. Brasil, n. 15.146 - LUCAS.

## GERENTE DE VENDAS

LABORATÓRIO FARMACÊUTICO procura animador de promoção das vendas de produtos éticos, com prática de pesquisas de mercado, planejamento de campanhas, treinamento e supervisão de propagandistas e vendedores.

Cartas para o número 25 906, na portaria deste Jornal, com dados pessoais, detalhadas referências profissionais e pretensões.

## GEÓLOGO

Empresa de Engenharia oferece ótima oportunidade para geólogo com sólidos conhecimentos de petrologia, estratologia, hidrogeologia, geomorfologia e fotogeologia. Indispensável redação técnica aprimorada. Tempo integral.

Carta acompanhada de "Curriculum Vitae" contendo dados pessoais e pretensões salariais para Av. Graça Aranha, 226 - 9.º andar - A/C Divisão do Pessoal.

## MEIO EXPEDIENTE CAMPANHA FINAL

10 ELEMENTOS (AMBOS OS SEXOS)

O CLUBE FEDERAL DO RIO DE JANEIRO, a famosa Casa do Telhado Azul, está admitindo 10 elementos de alto gabarito, cultura e excelente apresentação para compor o seu quadro de relações públicas e corretores, para a campanha final dos últimos títulos. CARGOS DE CHEFIA para os mais aptos ou possuidores de equipes. Excelente padrão de trabalho com comissões pagas no ato. O FEDERAL está situado no alto do Leblon e suas obras valorizam dia a dia os títulos oferecendo total garantia aos compradores. Grande oportunidade para ganhar DINHEIRO EXTRA. Período de experiência com despesas pagas.

Tratar no próprio local, Rua Timóteo da Costa n.º 988 - Leblon ou na Cinelândia, Rua Francisco Serrador, 2 - 7.º and. conj. 701 c/ Sr. ALEX DE OLIVEIRA, de 10 às 16 horas. (P)

## ORGANIZAÇÃO JOALHEIRA

Necessitando ampliar seu quadro de vendedores, oferece oportunidade de treinamento remunerado a pessoas que preencherem os seguintes requisitos:

- Pessoa de fino trato
- Dinamismo e iniciativa
- Idade entre 25 e 45 anos
- Boa cultura geral
- Inglês fluente
- Tempo integral

Inscrições para seleção nos seguintes endereços: No RIO - Av. Rio Branco, 173 - 10.º andar. Em S. PAULO - Praça da República, 242 - 1.º andar.

## PROGRAMADOR COMPUTADOR ELETRÔNICO

The Home Insurance Company, precisa de competente programador IBM-1401, com boas noções de /360, modelo 20 e um mínimo de 2 anos de experiência.

Semana de 5 dias e Assistência Médica. Guarda-se absoluto sigilo.

Cartas para a portaria deste Jornal, sob o número 26 279, indicando pretensões e "Curriculum Vitae".



**ATLANTIC**

### OPERADOR DE COMPUTADOR

Companhia Atlantic de Petróleo necessita de OPERADOR DE COMPUTADOR 14-01, com experiência mínima de 1 ano na função, idade até 30 anos e instrução colegial ou equivalente.

Os candidatos deverão se apresentar à Avenida Nilo Peçanha, 155 - 8.º andar, diariamente, de 9 às 11 e de 13 às 16 horas. (P)

### AUXILIAR DE CONTABILIDADE

CAIXAS REGISTRADORAS HUGIN S.A., oferece em sua Fábrica em DUQUE DE CAXIAS, boa oportunidade a elementos jovens, com conhecimentos contábeis, de preferência cursando o último ano de Contabilidade. Oferecemos salário adequado.

Oportunidade de progresso, semana de 5 dias e ótimo ambiente de trabalho em instalações com ar condicionado.

Procurar Sr. RIBEIRO na Av. Erasmo Braga, 227-B - Castelo. (P)

**FABRICA DE PARAFUSOS AGUIA**

PRECISA:

### Mecânico Ajustador

Que possua prática de máquinas automáticas industriais. Apresentar-se com documentos, inclusive Certificado comprovatório do término do Curso Primário, na Rua Luis Zanchetta, 94 - JACAREZINHO.

### MOTORISTA-PROPAGANDA

Precisamos para viajar pelo interior do País. É necessário curso primário completo, ser profissional com mais de 3 anos comprovado em carteira, ter conhecimento de mecânica, ligeira noção de locução e ser solteiro.

Os interessados, devem se dirigir à Rua Equador n.º 186 - Santo Cristo, munidos de todos os documentos, inclusive Carta de Referência.

### REPRESENTANTES

Empreendimento em expansão necessita de elementos de gabarito, com boas relações na comunidade luso-brasileira.

Os interessados deverão se dirigir à Rua Visconde de Inhaúma n.º 58 - Grupo 701, das 9 às 17 horas.

### SUB CONTADOR

Empresa de grande gabarito precisa de um Contador, com real experiência, idade máxima de 30 anos para exercer as funções acima.

Posição de futuro, semana de 5 dias. Cartas "Curriculum Vitae" e pretensões salariais para Caixa Postal 1121.

### TORNEIROS

Forjas Brasileiras S.A. necessita de torneiros com experiência comprovada. Ótimo ambiente de trabalho. Semana de cinco dias. A firma fornece condução.

As candidatas deverão apresentar-se para seleção à Rua México n.º 111 - 18.º andar. (P)

### Técnicos em Manutenção de Computadores e Sistemas Eletrônicos

Necessitamos URGENTE com prática de Burroughs, IBM, ou NCR, ou sólidos conhecimentos de eletrônica e lógica de computadores. Domínio do Inglês. Proporcionaremos curso de 10 meses em Londres, em setembro. Pagamos todas as despesas. Aceitamos residentes no Rio, S. Paulo, P. Alegre, Recife, Curitiba e B. Horizonte.

Cartas com "Curriculum Vitae" e pretensões durante e depois do curso para o número P-25 305, na portaria deste Jornal. (P)

### MÉDICO CLÍNICO CONSULTOR MÉDICO

Laboratório farmacêutico de âmbito internacional localizado na Guanabara necessita de profissionais amplamente capacitados para trabalhar no seu Departamento Médico. Idade máxima até 45 anos.

Oferecemos boas condições de trabalho; meio expediente e semana de 5 dias.

Respostas com "curriculum vitae" e pretensões, para a portaria deste Jornal, sob o número P-25 160. (P)

### PETROBRÁS FORMADOS EM ESCOLAS TÉCNICAS

A REFINARIA DUQUE DE CAXIAS está recrutando pessoal de nível médio, para cargos de SUPERVISÃO.

**REQUISITOS:**

- 1) Certificado dos cursos de Máquinas e Motores ou Eletrotécnica
- 2) Prova de quitação definitiva com Serviço Militar
- 3) Idade até 35 anos
- 4) Título de Eleitor
- 5) Duas (2) fotos 3 x 4
- 6) Pagamento da taxa de NCr\$ 3,00 (três cruzeiros novos).

**VANTAGENS:**

- 1) Treinamento de adaptação com remuneração de NCr\$ 472,68 e outras vantagens da Empresa
- 2) Classificação após o treinamento para o cargo de contramestre, ou outro, na especialidade que melhor convier à Empresa.

Inscrições na REFINARIA DUQUE DE CAXIAS, Km 10,5 da Estrada Rio-Petrópolis, nos dias 17 a 21 de julho pela manhã, e sábado 22 no mesmo local, das 7h 30m às 16 horas.

### Auxiliar de escritório

Indústria em crescimento procura elemento JOVEM, com conhecimentos gerais de escritório, que seja bom datilógrafo e tenha boa caligrafia.

Rua Mário Ferreira, 98-A - das 7 às 18 horas.

### Air France

Procura funcionários (as) para o aeroporto. Indispensável ser brasileiro (a) e falar perfeitamente francês e inglês. Preferência a quem tiver experiência anterior.

Remeter carta com foto para Avenida Presidente Antônio Carlos, 58 - 10.º andar - atenção D. Marley.

### Auxiliar de Contabilidade

Empresa de médio porte sediada no centro, admite Técnico de Contabilidade com experiência comprovada em lançamentos, classificação de contas e balancetes. Cartas do próprio punho para a portaria deste Jornal sob o n.º 26 386, indicando pretensões e "curriculum vitae".

### Ajustador mecânico

Com experiência comprovada.

Apresentar-se munido de documentos ao Depto. do Pessoal de M. AGOSTINI COMÉRCIO E INDÚSTRIA S/A.

Av. Automóvel Clube, 371 - Inhaúma. (P)

### Aux. escritório

Môça datilógrafa até 25 anos, curso secundário.

"TURI" - Avenida Guilherme Maxwell, 210 - falar com Sr. Carvalho.

### Auxiliar Escritório Mças

O Ponto Frio, está admitindo mças com conhecimentos de escritório de loja e que saibam datilografia. Para trabalhar na Loja de Caxias.

As candidatas deverão se apresentar na Praça Olavo Bilac, 2.º andar - (Mercado das Flores) no horário de 9 às 11 horas, falar com D. Wania. (P)

### Bombeiros Eletricistas

Precisamos bombeiros e eletricistas para obras no Centro. Apresentar-se com documentos na obra - Av. Presidente Vargas, 309, 13.º andar, das 8 horas às 12 horas.

### Copeira-arrumadeira

Procura-se para família de tratamento, que possua prática do serviço e possa apresentar referências. Tel. 46-5505 com Dona Ivonete.

### Contador

Tradicional organização desta praça, admite um para tempo integral ou meio expediente. Requer-se experiência comprovada. Cartas detalhadas com pretensões para portaria deste Jornal, sob o n.º 26 144.

### Desenhista

Precisa-se com prática de concreto armado. Cartas para a portaria deste Jornal, sob o n.º 26088.

### Demonstradoras

Temos duas vagas em nosso quadro de demonstradoras de lojas: uma para Zona Norte e outra para Niterói. Exige-se experiência e que as candidatas residam naqueles locais. Apresentar-se segunda-feira de 8,30 às 11,30 e de 14 às 17 horas, ao Sr. Fernando ou Dona Nelde, à Av. Rio Branco, 155 a 2.920, Ed. Av. Central.

### Enroladores

Precisamos de eletricitas enroladores para motores elétricos e geradores, com muita prática. Apresentar-se com documentos à Rua N. S. das Graças, 477 - Ramos.

### Extruder

Indústria paulista necessita extruder com diâmetro de roca acima de 120 mm, comprimento 1 x 20. Tratar no Rio pelo telefone 58-3616, Sr. Antonio.

### Governanta

Bom aparência idade mínima 25 anos, salário NCr\$ 100,00 inicial. Rua José Higino, 130 c/ 16 de 15 horas em diante, sábado e domingo. - Telefones 58-0111, 38-9454.

### Comprador

Indústria do ramo elétrico-mecânico admite com experiência mínima de 5 anos na função.

Cartas com curriculum e pretensões para a portaria deste Jornal, sob o número P-25 196. (P)

### Contador ou Téc. contabilidade

Com experiência em contabilidade Ruff, conhecendo legislação fiscal atualizada e sabendo preparar balancetes em inglês.

Operador Ruff

Com boa produção e prática em classificação.

Cartas para a portaria deste Jornal, sob o número 26 860, dando "curriculum" e pretensões.

### Corretores de Investimentos

Promoção de Vendas

Oferece	Exige
* Curso de Vendas	* Instrução
* Clientela Própria	* Boa Aparência
* Ótimas Comissões	* Dinamismo

Entrevista à Av. Rio Branco, 135 s/ 205 - Sr. Viana - 2.º-feira.

### Desenhista

Precisa-se com prática.

Um para esquadria metálica e outro para desenho mecânico.

Salário em aberto.

Apresentem-se à Av. Rio Branco, 37 - 12.º andar, sala 1 202. (P)

### Datilógrafa-arquivista

Precisa-se: Ver e tratar na Av. Presidente Vargas, 409 - 6.º andar - grupo 602 - Sr. Armando.

### Datilógrafa-arquivista

Precisa-se: Ver e tratar na Av. Presidente Vargas, 409 - 6.º andar - grupo 602 - Sr. Armando.

### Harú Comércio e Representações

Admite vendedores(as) para artigo de fácil colocação e consumo obrigatório. Possibilidades reais de ganhar mais de meio milhão por mês.

Rua Miguel Couto, 105, gr. 326. (P)

### Vendedor

Fábrica BELART admite para decalque plástico, que seja do ramo. Boas condições.

Tratar Av. Gomes Freire, 176, sala 702 - depois de 14 horas.

### Vendedora

Procura-se com prática de balcão. - Paga-se bem.

"AO BICHO DA SEDA"

Rua do Ouvidor n.º 169-A. (P)

### Vendedores

Editôra de alto conceito na praça admite senhores para vendas externas de coleções encadernadas tais como Monteiro Lobato, Dicionário, Marcha do Tempo, Jovens do Mundo Todo, Lima Barreto, Josué de Castro e Caio Prado Júnior.

Apresentar-se com documentos à Avenida Presidente Vargas, 590, sala 319, no horário de 15 às 17 horas, com o Sr. Oliveira.

### Vendedor

Laboratório de produtos farmacêuticos e perfumaria admite vendedor de preferência que more na Zona Sul. Apresentar-se com documentos à Estrada da Água Grande n.º 1905 - Parada de Lucas - de 8 às 11 horas.

### Vendedores (as)

**HOMENS P/ APAR. AUDITIVOS "TELEX",** idade acima 25, experiência em vendas, Tempo Integral, Zona Livre, Venda domiciliar, Arrigo indico, para clientes cadastr., Fixo e Com., Cart. assinada.

**MOÇAS P/ SEG. DE VIDA "PIRATININGA",** mesmo sem experiência, Fixo 300 e Comissões, Cart. assinada, Indicação de clientes para form. carteira, Treinamento e curso remunerado.

**Conven**  
CONSELHEIROS TÉCNICOS DE VENDAS  
AV. RIO BRANCO, 181 - GRUPO 1304

### Vendedor (a)

Conceituada empresa comercial, está admitindo vendedor (a), com prática de venda em balcão, os candidatos deverão comparecer munidos de documentos à Rua do Rosário, 164 - falar com D. Wania no horário de 9 às 11 horas. (P)

### Vendedores

Potiguar Representações necessita de vários elementos para trabalhar com produtos alimentícios de grande aceitação.

Tratar: Rua Castro Tavares, 93-B - Manguiños - Sr. Melo.

### Vendedores

ENGERAL REFRIGERAÇÃO LTDA., em fase de grande desenvolvimento, procura vendedores com experiência no seu campo, para completar o seu quadro.

Exige-se instrução ginasial, capacidade de trabalho e honestidade. A empresa oferece curso de vendas e remuneração acima de NCr\$ 800,00, entre salário e comissões. Reais possibilidades de progresso.

Os candidatos deverão se apresentar amanhã, segunda-feira, de 9 às 12 horas, na Rua General Belgarda, 46-B - Engenho Novo. (P)

### Vendedores Técnicos

Indústria de iluminação admite elementos para seu quadro de vendas. Oferecemos ganhos imediatos, treinamento remunerado e comissões compensadoras. Exigimos horário integral, boa cultura geral, prática comprovada em vendas.

Apresentar-se com documentos na Travessa Leonor Mascarenhas, 111 - Ramos final de Teixeira de Castro. Ou na Av. Nilo Peçanha, 12 - Sala 425. (P)

### Vendedor

Precisa-se para Casa atacadista e Cortume, que conheça o ramo de couros, de preferência que tenha automóvel. Boa oportunidade para elemento com ambições e capacidade. Respostas para o n.º 26 752, na portaria deste Jornal.

### Vendedores

**NOSSO NEGÓCIO É ESPETACULAR!**

Para preenchimento de poucas vagas estamos interessados em entrevistar pessoas de ambos os sexos. Você ficará apto num curso de 72 horas. Clientes Indificados.

Av. Pres. Antonio Carlos, 615 - Grupo 904.

### Vendedoras

**MÉIER**

Casa de modas femininas necessita de balconistas com boa aparência e experiência no ramo. Apresentar-se à Rua do Ouvidor, 185, das 9,00 às 12,00 horas.



### Associação dos Servidores Civis do Brasil

**CORRETORES**

Oportunidade para ambos sexos. Admitidos com ou sem prática. Treinamentos, prêmios e acesso a Inspetores. Ótimas comissões.

Tratar na Av. 13 de Maio, 23-D, térreo, das 10 às 19h30m, Sr. Jacy Barbosa.

### Auxiliar de escritório

Precisa-se moça com prática de escrituração de livros fiscais e noções de serviço de pessoal. Apresentar-se à Indústria Romi S/A - Rua Lopes Trovão, 17-A - Benfica, somente nos dias 17 e 18 do corrente, das 8 às 11 e de 14 às 16 horas.

### Brastel Cobradores

Admite-se cobradores com experiência comprovada para áreas de Caxias e Nova Iguaçu, devendo para tanto possuir curso Ginásial bem como apresentar referências comerciais. Remuneração a combinar.

Apresentar-se à Rua Uruguaiana, 118 - 4.º andar. (P)

### Business Administrator

Immediate opening for person to work in overall administrative/business aspects of growing branch of USA firm in Rio. Accountant and/or legal background preferred, age 25-30 years.

Complete English capability required. Write to Box 25 800 this newspaper giving background, experience, salary desired.

### Banco

Aceita para **Carreira Inicial**  
**Môças e rapazes**

COM:

- a) boa aparência
- b) prática datilográfica
- c) curso secundário completo (2.º ciclo)

Preenchimento das propostas (trazendo fotografia) à Rua Sete de Setembro n. 32 - 5.º andar.

### Cozinheira (o)

Precisa-se em casa alto tratamento, com bastante prática forno e fogão, sabendo ler e escrever. Exige-se referências. Salário inicial NCr\$ ... 200,00. Rua Sacopã, 50 - Lagoa.

### Corretores

Consórcio Nacional Willys

DELSUL - Está admitindo corretores com experiência de vendas para preencher vaga existente. Tratar a partir de segunda-feira das 7 às 12 horas - Com Dr. Ney Pompeu, à Rua General Polidoro, 81.

### Contador

Empresa sediada nesta cidade precisa de contador com larga experiência profissional e administrativa, para trabalho em regime integral.

Cartas com referências e pretensões para a portaria deste Jornal, sob o número 26 212.

### Chefe de manutenção

Para indústria localizada no Estado do Rio de Janeiro e meia da Praça Mauá, procura-se profissional com boa prática de mecânica e parte elétrica, com experiência de chefia. Idade 35 a 45 anos. Residência própria no local.

Cartas com detalhes completos indicando pretensões, referências e telefone para a portaria deste Jornal sob o n.º 26 501.

Concessionário Volkswagen necessita para admissão imediata dos seguintes profissionais:

### Lanterneiros Pintores

Semana de 5 dias. Salário conforme aptidões. Os candidatos deverão apresentar-se à Av. Brasil, n.º 15 146 - LUCAS, para teste e seleção.

### Contabilistas

PARA FUNÇÃO DE AUDITORIA

Empresa de auditoria admite contabilistas. Cartas para a portaria deste Jornal sob o n.º 81 222, indicando experiência profissional, referências e salário pretendido.

CONTAP • CONTAP • CONTAP • CONTAP •

**CONTAP**

CONSULTORIA TÉCNICA EM ADMINISTRAÇÃO E PSICOLOGIA



SELEÇÃO CIENTÍFICA DE PESSOAL ESPECIALIZADO

AVENIDA RIO BRANCO N.º 158 - CONJUNTO 2 909/10 - 29.º ANDAR  
RIO DE JANEIRO - ESTADO DA GUANABARA

PROCURA:

## MARKETING MANAGER

### PARA INDÚSTRIA INTERNACIONAL SEDIADA NA GUANABARA

- O executivo que nosso cliente deseja para o cargo deve ser um criador de idéias e um eficiente planejador, na área de Marketing. Sua principal preocupação será acompanhar a conjuntura econômica nacional, a fim de aumentar as vendas e o prestígio da empresa.
- Reportará diretamente ao Gerente Geral; terá sob supervisão imediata as Gerências e setores de Vendas, de Propaganda e de Pesquisa de Mercado; indiretamente chefiará cerca de 350 pessoas, espalhadas pelas filiais, em diversos estados do país.
- Esperamos encontrar, na formação e na experiência pessoal do candidato: vivência mínima de 5 anos em posição semelhante.
- A remuneração está estimada em cerca de NCr\$ 52.000,00 anuais. Solicitamos o envio de minucioso "Currículo Vitae"; mantemos absoluto sigilo.

ASSESSORAMOS EMPRESAS EM SELEÇÃO, TREINAMENTO, ADMINISTRAÇÃO DE SALÁRIOS, MEDICINA E DIREITO DO TRABALHO (P)

CONTAP • CONTAP • CONTAP • CONTAP • CONTAP • CONTAP • CONTAP • CONTAP • CONTAP • CONTAP • CONTAP • CONTAP • CONTAP • CONTAP • CONTAP •

### O quê?

Sim é verdade ganhe além do que calcula comprando e revendendo quadros de paisagens 50x70 na Virolrex - Av. Braz de Pina, 1640. Vendemos para todo o Brasil.

### Precisa-se técnico

Em fabricação de salsicharia, salário excepcional. Escrever carta com curriculum vitae para Rua Marquês de Olinda n. 45 - Rio - Guardamossiglo.

### Representante

Precisa-se motorizado para a Zona Rural e Estado do Rio, bem relacionado em construção civil.

Cartas para o número 25 990, na portaria deste Jornal.

### Receptionista (NCr\$ 300,00 p/mês)

Hospital Italiano precisa de môças ou senhoras para serviço interno. Tratar com Sr. Raymond na Praça da República n.º 17, sobrado, das 9 às 18 horas.

### Secretária

Cia. de Crédito necessita de uma realmente competente para início imediato.

Apresentar-se à Av. Rio Branco, 173 - 7.º andar, sala 704. (P)

### Sears precisa

Datilógrafas com prática, com curso ginásial. Auxiliares de escritório, cursando técnico de contabilidade. Possibilidade de progresso, bom ambiente de trabalho. Favor não apresentar-se fora destas condições.

Tratar à Praia de Botafogo, 400, 5.º and. após às 9,30 - Depto. do Pessoal. (P)

### Serralheiro

Necessita de Profissional Competente com experiência em serralheria geral, leve ou média. Desejável conhecimentos sobre serviços em chapa fina, risco, corte e solda oxi-acetilena, pequenas estruturas em perfis laminadas.

Os candidatos deverão apresentar-se munidos de Carteira Profissional, à Estrada de Colégio, 170 (esquina da Avenida Automóvel Clube). (P)

### Técnico de Seguros

YORK SERVIÇOS DE SEGUROS LTDA. necessita Técnico de Seguros com sólida base no ramo incêndio, conhecimentos gerais nos demais e redação própria.

OFERECE: Salário compatível com as habilitações, possibilidade de rápido acesso e bom ambiente de trabalho.

Entrevista marcada pelo tel.: 52-9417 com Da. Hilda, somente quando preenchidos os requisitos acima.

### TV. Tonka Promoções

Môças e Senhoras Pça. Saens Pena

Admitimos môças e sras. dinâmicas e que gostem de lidar com o público infanto-juvenil. Damos treinamento intensivo e cobertura em TV. Tratar à Rua General Roca, 913 s/ 212 das 9 às 12 e das 14 às 18 horas. Próxima à Pça. Saens Pena. Oferecemos horário de trabalho diurno ou noturno.

### Vendedores (as)

Editora de âmbito nacional em fase de grande expansão, admite vendedores(as) dinâmicos na sua equipe de vendas.

PEDIMOS:  
Boa aparência.  
Iniciativa.  
Idade entre 25 e 45 anos.

OFERECEMOS:  
Ganho inicial de NCr\$ 400,00.  
Semana de 5 dias.  
Prêmios.  
Férias.  
Assistência técnica, e Zona livre de trabalho.

Apresentar-se amanhã, dia 17, das 9,00 às 12,00 e das 14,00 às 17,00 horas, na Rua do Carmo n.º 6, sala 601. Sr. OLIVEIRA. (P)

## SETOR DE CUSTO

Importante indústria sediada em Pôrto Alegre procura elemento de alto nível técnico para assumir a chefia de seu setor de custo.

Remuneração elevada, condizente com as habilidades exigidas.

Interessados queiram dirigir-se à Caixa Postal 2468, GB, indicando títulos de que é portador e cargos ocupados até a presente.

## MINNESOTA MANUFATUREIRA E MERCANTIL LTDA. VENDEDORES

Graças a crescente popularização dos produtos de nossa fabricação, estamos admitindo vendedores, com experiência. Se você tem mais de 25 e menos de 30 anos de idade, é de apresentação agradável, e tem instrução. PROCURE-NOS - Nós temos lugar para você. Oferecemos: salário compensador, prêmios, ótimo ambiente de trabalho e condução (em alguns casos). Apresente-se em nossos escritórios à Av. General Justo, 365 - 1.º andar, 2.ª-feira, das 8,30 às 11 ou das 14 às 16 horas, com uma fotografia 3x 4, procure por DONA VERA.

## CHEFE DE PESSOAL

- Cadeia de Companhias Integradas numa mesma organização administrativa, com indústrias e serviços distribuídos por diversos Estados, procura elemento de boa especialização no setor de pessoal, para assumir a Chefia deste importante Departamento.
- Dá-se preferência a candidatos cursados em escola superior, dominando algum idioma, com curso de extensão em nível de Gerência Administrativa em escolas de reconhecido conceito.
- Firmeza de personalidade e segurança profissional são requisitos que deverão ser identificados à primeira vista. Ademais, terá que desenvolver rotinas e procedimentos mais adequados ao setor, conhecimento do mercado de empregos e salários, domínio de seguras técnicas de entrevista, mesmo para cargos de alto nível e supervisão sobre todas as demais atividades típicas da especialidade. Idade entre 30 e 45 anos.
- Salário determinável, dentro das possibilidades dos candidatos apurados em instância final. Sábados livres, escritórios no centro da cidade.
- Os candidatos interessados serão atendidos à Avenida Rio Branco, 181 - 15.º andar - sala 1506. Garante-se absoluto sigilo. (P)

### TÉCNICOS DE SERVIÇO

## CAIXAS REGISTRADORAS E MÁQUINAS DE CONTABILIDADE

OFERECE: Oportunidade a graduados em curso ginásial completo ou escolas técnicas, para especializarem-se em mecânica de precisão.

CURSO REMUNERADO E EMPREGO GARANTIDO

REQUISITOS: Até 25 anos, boa aparência, reservista. HORÁRIO INTEGRAL: Semana de 5 dias. Entrevistas diárias das 8 às 11 horas. Rua Barão de Iguatemi, 224/230 - Praça da Bandeira. (P)

### TÉCNICOS DE MANUTENÇÃO

Necessitamos para admissão imediata de jovens que preencham os seguintes requisitos:

- Idade entre 20 a 26 anos
- Científico completo ou equivalente
- Tendências pela mecânica de precisão

OFERECEMOS:

- Treinamento remunerado
- Carreira de futuro, com possibilidades de grande desenvolvimento em cargos mais elevados.
- Ótimo ambiente de trabalho.

Apresentar-se à BURROUGHS DO BRASIL, na Rua Visconde de Inhaúma, 134 - 12.º - das 14 às 16 horas.

Procurar Srta. Sônia. (P)





Imóveis -- Compra e venda -- Imóveis -- Compra e venda -- Imóveis -- Compra e venda -- Imóveis -- Compra e venda



# ARTE E NATUREZA SE COMPLETAM NO LEBLON



...onde estão presentes os motivos que inspiraram o grande mestre da pintura VAN GOGH. A vida ao ar livre... o mar... a praia... os jardins. E onde agora se lança mais uma requintada expressão da ARTE ARQUITETÔNICA:

## EDIFÍCIO VAN GOGH

esquina de General Venâncio Flôres com Ataulfo de Paiva



PROJETO: ARY MACEDO FILHO

Prédio de luxo, a duas quadras da praia, pertinho da Praça.

**APARTAMENTOS DE 3 QUARTOS E 2 SALAS**

2 banheiros sociais - dependências de serviço e garagem. Uma planta para a Arte de Morar...

**PRÉDIO EXCLUSIVAMENTE RESIDENCIAL SÔBRE PILOTIS AJARDINADOS**

Hall de entrada revestido de mármore e jacarandá. Pintura a óleo. Telefone interno. Hall social privativo para 2 apartamentos por andar. Banheiros com azulejos até o teto rebaixado. Cozinha toda azulejada até o teto.

E lembre-se: colocada a placa, o próximo passo é o "habite-se"!

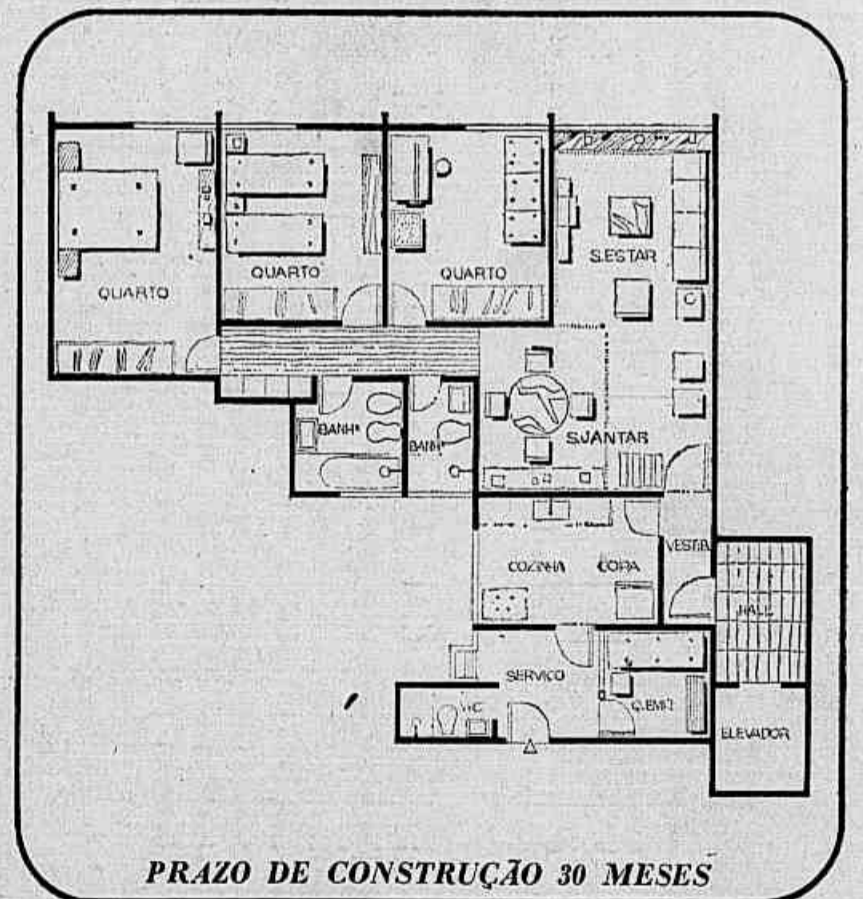

PRAZO DE CONSTRUÇÃO 30 MESES

**PREÇO TOTAL A PARTIR DE NCr\$ 46.940, - ENTRADA NCr\$ 1.600, - MENSALIDADES NCr\$ 700, QUOTA DE TERRENO NCr\$ 8.000, • QUOTA DE CONSTRUÇÃO NCr\$ 38.940,**

CONSTRUÇÃO E ACABAMENTO:



**GOMES DE ALMEIDA, FERNANDES**



IMOBILIÁRIA  
**NOVA YORK S. A.**

- UM SIMBOLO DE CONFIANÇA

Av. Rio Branco, 131 - 14.º andar - tel. 31-0060

Corretor-responsável: José Sylvio Magalhães (CRECI N.º 3)















NO PONTO DE MAIOR VALORIZAÇÃO DA GUANABARA: NA

# ESPLANADA de Sto. ANTÔNIO

JUNTO DE AV. CHILE E LARGO DA CARIOCA  
No grandioso conjunto arquitetônico

## ADOLPHO BASBAUM

No prédio que já está na

# 18ª LAJE!

o seu apartamento ideal para morar

EDIFÍCIO

# BERILO

todos os apartamentos de frente

18 pavimentos. Mais 2 para garagem. Parque de estacionamento. 2 andares só com lojas selecionadas. Play-ground suspenso.

**Não existe melhor localização!**  
**Não pode haver maior valorização!**  
Assim ficará a Esplanada de Sto. Antônio, que deslocará o eixo do Centro da Cidade. Nenhum outro local oferece aos seus moradores tantas comodidades. Nenhum outro já tem e receberá, tão rapidamente, tantos melhoramentos, tantas obras públicas e particulares. Nenhum outro se valorizará tanto... e tão depressa!  
O Edifício Berilo, primeiro a ficar pronto no Conjunto Arquitetônico Adolpho Basbaum - Projeto de Rafael Grimaldi - terá acabamento de primeira e elevadores elétricos Otis.  
No centro do Conjunto Adolpho Basbaum, em área doada ao Estado, será construído um parque ajardinado, de 9.200 m<sup>2</sup>.

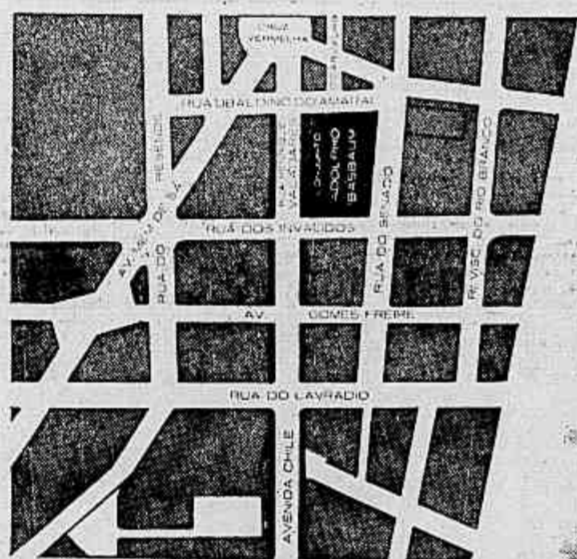

**Não existe melhor plano de pagamento!** Você só começa a pagar a construção após recebê-la!  
O Edifício Berilo **CONTA COM O FINANCIAMENTO DA COPEG**, por isso pode lhe oferecer condições de pagamento excepcionais. Você paga a cota ideal de terreno em 10 meses e só começa a pagar a construção - **COM 10 ANOS DE FINANCIAMENTO** - após receber o apartamento

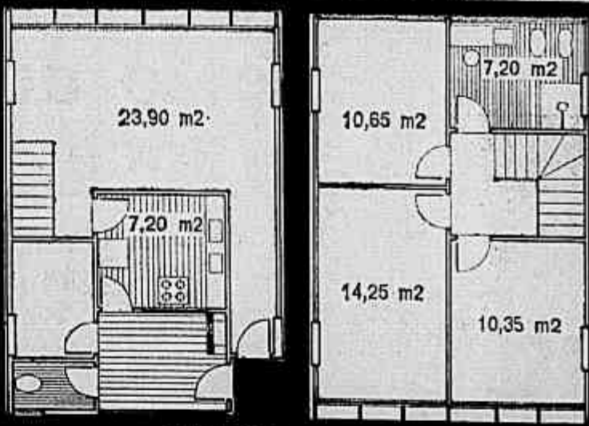
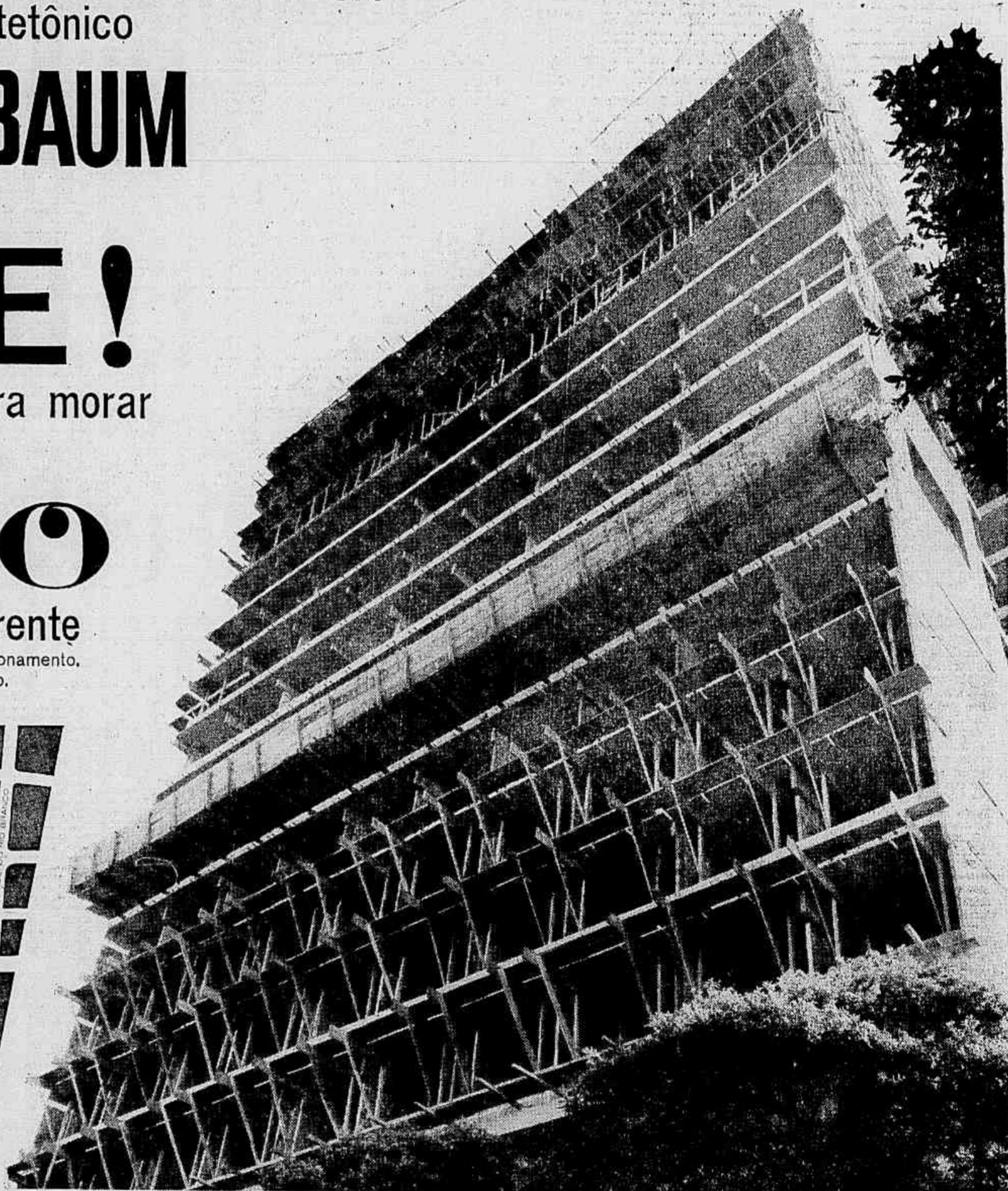

DUPLEX C/3QUARTOS

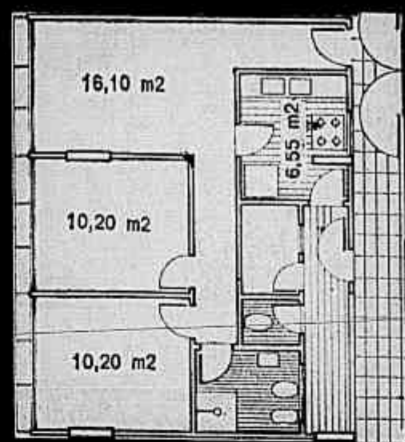

2 QUARTOS

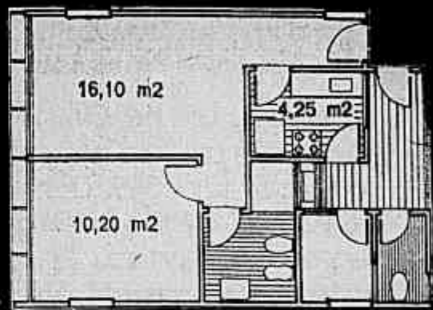

1 QUARTO

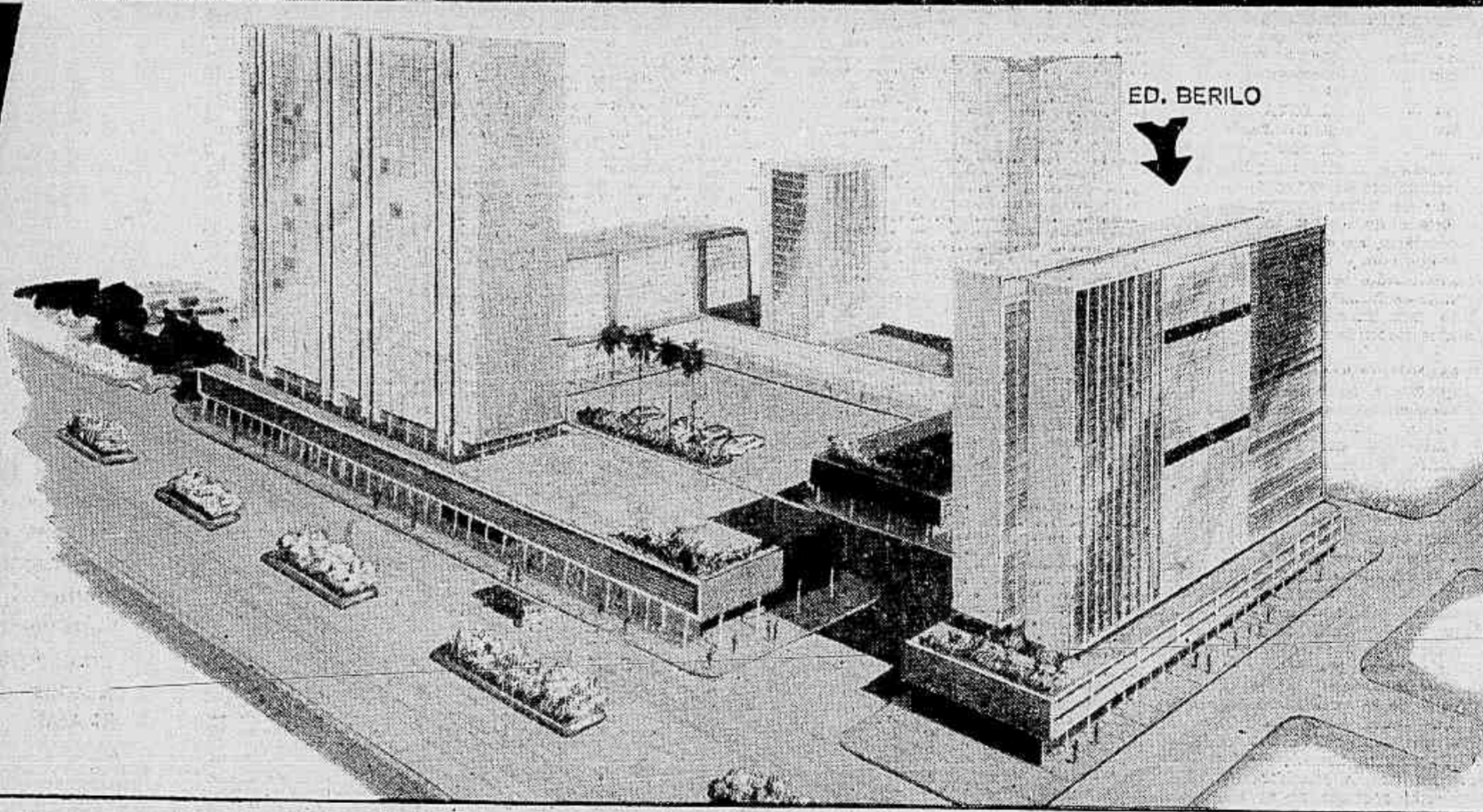

ED. BERILO

**Três tipos de apartamentos**  
No Conjunto Adolpho Basbaum você escolhe o seu apartamento de 1, 2 e duplex com 3 quartos, todos com sala, cozinha, banheiro completo e dependências de empregada.

Construção a cargo da  
**CONSTRUTORA ERG LTDA.**

UM EMPREENDIMENTO DO GRUPO

### CONDIÇÕES E PREÇOS

Sinal desde NCr\$ **562,93**  
10 prestações desde NCr\$ **515,70**

Cota de terreno a partir de NCr\$ 5.629,93  
Construção NCr\$ 20.171,78  
Preço total do apartamento NCr\$ 25.801,71  
Construção financiada em 10 anos pela COPEG, após o "habite-se", com correção monetária e juros de 10% T.P.  
Lojas a partir de NCr\$ 61.245,00, financias das.

**INFORMAÇÕES E VENDAS:**  
No local, diariamente, até às 20 horas:  
RUA UBALDINO DO AMARAL, 80 ou na

**ICISA** COMÉRCIO, INDÚSTRIA E ADMINISTRAÇÃO S. A.

Av. Rio Branco, 114 - 6.º andar - Tel.: 22-1082 e 32-3743

# ADOLPHO BASBAUM

COM O FINANCIAMENTO DA **COPEG** - CRÉDITO, FINANCIAMENTO E INVESTIMENTOS S.A.

Inscrição REI n.º 55 - CRECI 370







IMÓVEIS - COMPRA E VENDA

RAMOS - Venda de ótima casa com quintal e um quarto...
TERRENO - Venda de 12 x 30 metros...
VILA DA PENHA - Venda de ótima casa com 2 quartos...

ILHAS GOVERNADOR

ATENÇÃO - Venda casa com 2 quartos...
CASA - Venda de ótima casa com 3 quartos...
CASA - Venda de ótima casa com 2 quartos...

LOJAS

LOJAS - Venda de ótima loja com 200 metros quadrados...
LOJAS - Venda de ótima loja com 150 metros quadrados...
LOJAS - Venda de ótima loja com 100 metros quadrados...

AMARRADO

AMARRADO - Venda de ótima casa com 3 quartos...
AMARRADO - Venda de ótima casa com 2 quartos...
AMARRADO - Venda de ótima casa com 1 quarto...

ILHA DO GOVERNADOR - Venda de ótima casa com 3 quartos...
CAMPO GRANDE - Venda de ótima casa com 2 quartos...
FLAMENGO - Venda de ótima casa com 2 quartos...
MADUREIRA - Venda de ótima casa com 2 quartos...
SCRITORIO - Venda de ótimo escritório com 100 metros quadrados...

LOJAS

LOJAS - Venda de ótima loja com 200 metros quadrados...
LOJAS - Venda de ótima loja com 150 metros quadrados...
LOJAS - Venda de ótima loja com 100 metros quadrados...

AMARRADO

AMARRADO - Venda de ótima casa com 3 quartos...
AMARRADO - Venda de ótima casa com 2 quartos...
AMARRADO - Venda de ótima casa com 1 quarto...

FLAMENGO - Venda de ótima casa com 2 quartos...
MADUREIRA - Venda de ótima casa com 2 quartos...
SCRITORIO - Venda de ótimo escritório com 100 metros quadrados...
LOJAS - Venda de ótima loja com 200 metros quadrados...
LOJAS - Venda de ótima loja com 150 metros quadrados...

AMARRADO

AMARRADO - Venda de ótima casa com 3 quartos...
AMARRADO - Venda de ótima casa com 2 quartos...
AMARRADO - Venda de ótima casa com 1 quarto...

AMARRADO

AMARRADO - Venda de ótima casa com 3 quartos...
AMARRADO - Venda de ótima casa com 2 quartos...
AMARRADO - Venda de ótima casa com 1 quarto...

SCRITORIO - Venda de ótimo escritório com 100 metros quadrados...
LOJAS - Venda de ótima loja com 200 metros quadrados...
LOJAS - Venda de ótima loja com 150 metros quadrados...
AMARRADO - Venda de ótima casa com 3 quartos...
AMARRADO - Venda de ótima casa com 2 quartos...

AMARRADO

AMARRADO - Venda de ótima casa com 3 quartos...
AMARRADO - Venda de ótima casa com 2 quartos...
AMARRADO - Venda de ótima casa com 1 quarto...

AMARRADO

AMARRADO - Venda de ótima casa com 3 quartos...
AMARRADO - Venda de ótima casa com 2 quartos...
AMARRADO - Venda de ótima casa com 1 quarto...

Cruzadas
CARLOS DA SILVA
HORIZONTAIS - 1 - pedaços de papel em que se enrola o cabelo para o enarcarão...
VERTICAIS - 1 - território da jurisdição de um nobre ou príncipe palatino...

SOLUÇÕES DO NUMERO ANTERIOR

SOLUÇÕES DO NUMERO ANTERIOR - Horizontais: 1 - pedaços de papel em que se enrola o cabelo...
VERTICAIS: 1 - território da jurisdição de um nobre ou príncipe palatino...

LIBERADAS BOLSAS-DE-ESTUDO

LIBERADAS BOLSAS-DE-ESTUDO - O Banco do Brasil foi autorizado pela direção do FEBE (Programa Especial de Bolsas-de-Estudo) a efetuar o pagamento da primeira quota das bolsas-de-estudo de ensino médio concedidas aos trabalhadores sindicalizados...

NOVA IGUAÇU

NOVA IGUAÇU - Venda de ótima casa com 3 quartos...
NOVA IGUAÇU - Venda de ótima casa com 2 quartos...
NOVA IGUAÇU - Venda de ótima casa com 1 quarto...

ESTADO DO RIO

ESTADO DO RIO - Venda de ótima casa com 3 quartos...
ESTADO DO RIO - Venda de ótima casa com 2 quartos...
ESTADO DO RIO - Venda de ótima casa com 1 quarto...

AMARRADO

AMARRADO - Venda de ótima casa com 3 quartos...
AMARRADO - Venda de ótima casa com 2 quartos...
AMARRADO - Venda de ótima casa com 1 quarto...

























Imóveis - Compra e venda - Imóveis - Compra e venda - Imóveis - Compra e venda - Imóveis - Compra e venda

Uma verdadeira "Casa" suspensa em centro de terreno

# JUNTO À PRAIA DO LEBLON

(Rua General Artigas, 361; a Rua do Cine Miramar)

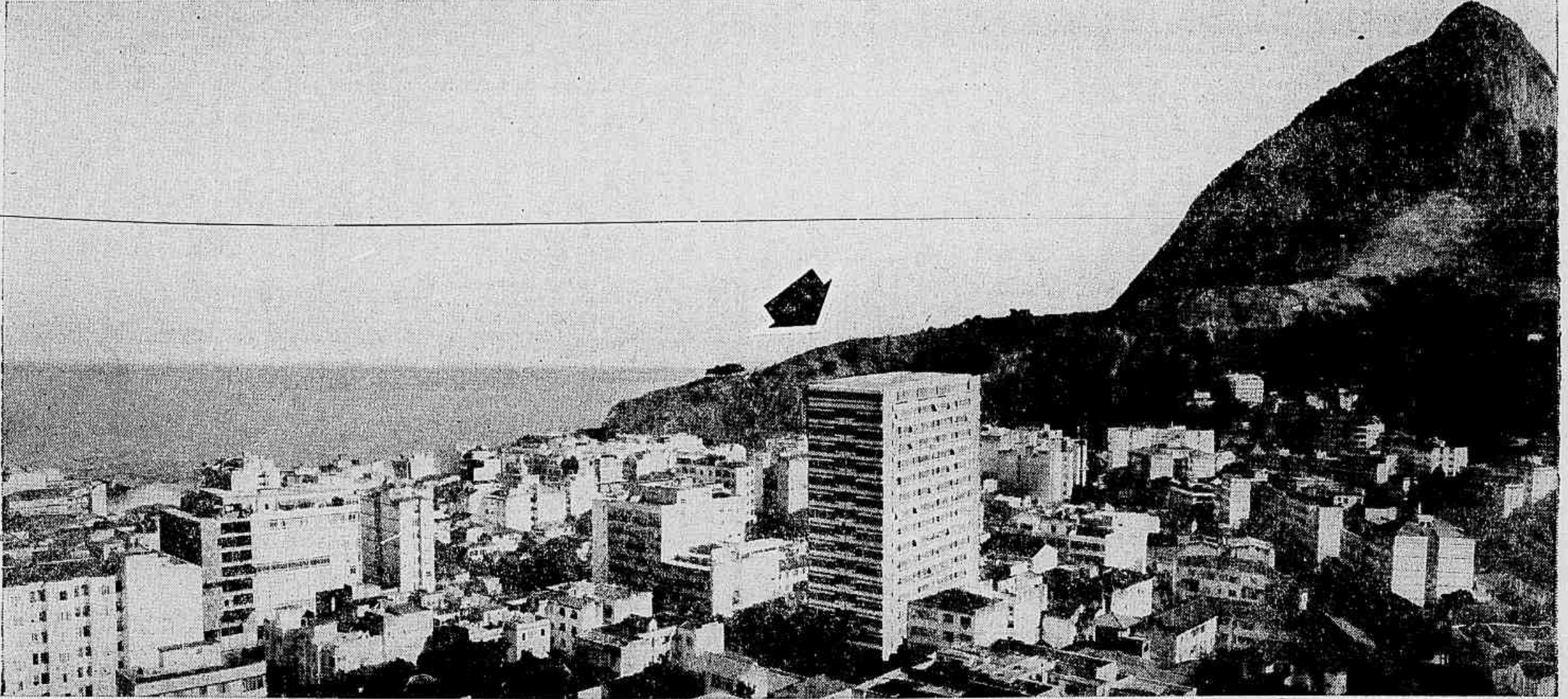

## 80% VENDIDOS EM APENAS UMA SEMANA

### EDIFÍCIO

# MIRAMAR

(Rua General Artigas, 361; a Rua do Cine Miramar)

PREÇO: A partir de:

**Sinal** ..... NCr\$ 997,00  
**mensalidades** ..... NCr\$ 552,40

Cota de terreno ..... NCr\$ 9.506,00  
 Cota de Construção ..... NCr\$ 49.407,90  
 Preço total ..... NCr\$ 58.913,90

#### PROJETO:

Autores: Slomo Wenkert e Theodor Lohrer

Pelo fato do terreno possuir 40m de testada por 50m de profundidade (2000m<sup>2</sup>), projetou-se o prédio em centro de terreno. Desta forma, apenas 1/3 da área foi ocupada, ficando o restante destinado a jardins e play-ground.

Com 14 pavimentos, o Ed. Miramar possui todos os apartamentos de frente. O afastamento da rua e dos prédios contíguos (9 metros) assegura iluminação e ventilação perfeitas. Note-se que o Ed. Miramar foi o último prédio de 14 andares a ser aprovado no Leblon.

Com dez pavimentos acima do gabarito da rua, descortina-se o mais belo panorama da região: a praia, o Jockey, o Corcovado, a Lagoa.

**Acabamento:** A fachada é de cerâmica esmaltada em cor, tendo as janelas das salas em alumínio anodizado.

O hall da entrada tem pisos de cerâmica São Caetano, paredes com lambris de jacarandá, papel de parede e pedra rústica. Esquadrias e portas de alumínio anodizado. Pintura a óleo.

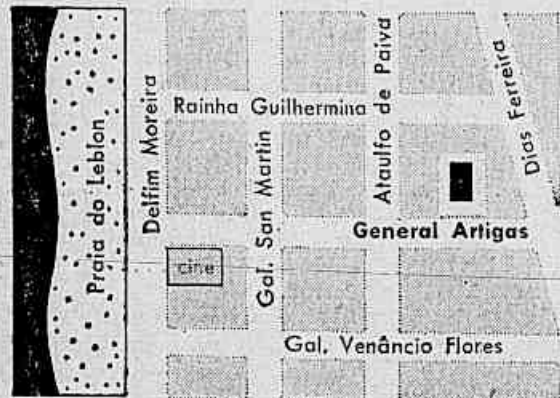

#### LOCAL:

O Edifício Miramar está situado a 200 metros da praia do Leblon, no trecho mais agradável da rua General Artigas, entre a Av. Ataulfo de Paiva e Rua Dias Ferreira.

Nas imediações do Edifício Miramar, encontram-se filiais dos maiores bancos do Rio, supermercados, as melhores boutiques da Guanabara, ótimos restaurantes como: La Mole, Aloã, Real Astória, Don Quixote, Alvaros, Smiling Buda; os cinemas Miramar (na mesma rua do edifício) e Leblon; os clubes Campestre, Leblon, Monte Líbano, Pais-sandú e a Casa do Telhado Azul (Clube Federal).

#### CONSTRUÇÃO:



OMAR KOURY ENGENHARIA LTDA.

**IMPORTANTE:** Para melhor servir aos seus clientes a Veplan possui um amplo corpo de técnicos especializados que dão assistência a cada condômino até a conclusão da obra.

Memorial de Incorporação regularmente registrado no 2.º Ofício do Registro Geral de Imóveis, às fls. 82, do Livro Aux. 8-B sob o n.º de ordem 56.

### APARTAMENTOS DE LUXO

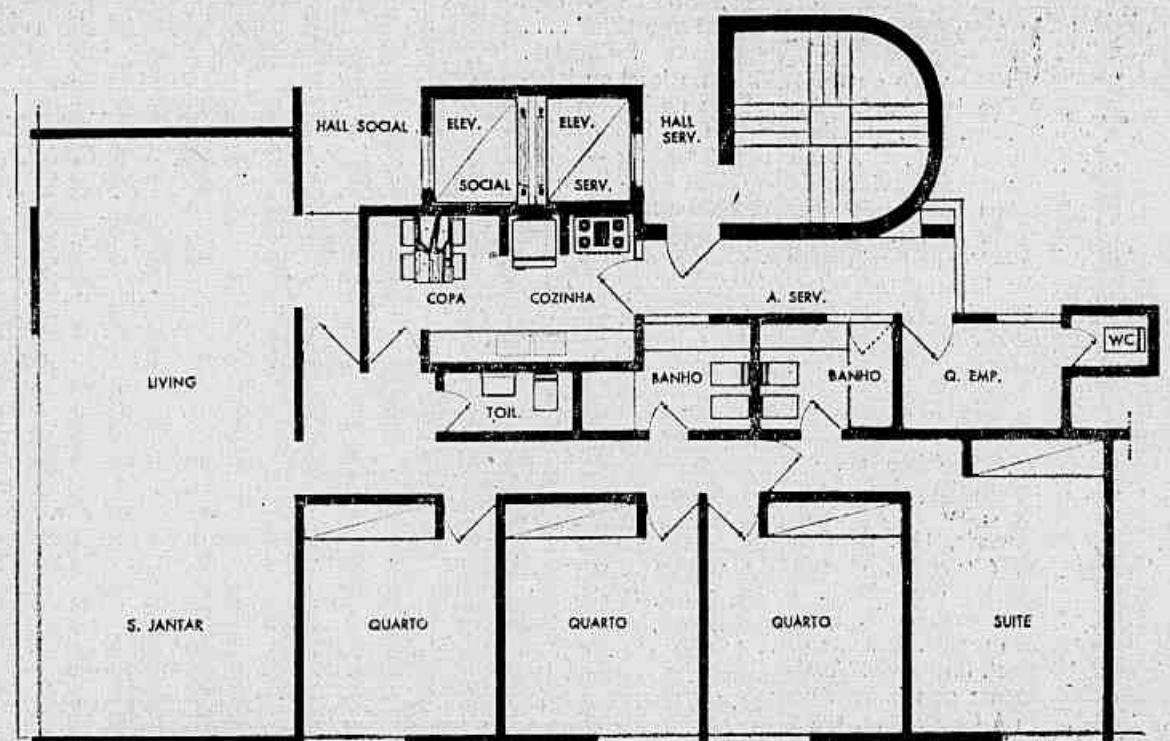

## 2 SALAS E 4 QUARTOS

#### APARTAMENTO:

O apartamento muito bem dividido tem as seguintes peças: living, sala de jantar, vestíbulo, 4 quartos (sendo que um forma a suite nobre do apartamento) com armários embutidos. Tomadas para ar condicionado. Toilete e 2 banheiros sociais com azulejos Klabin de cor até o teto, combinando com louças Celite "brasília" e metais Deca. Ferragens La Fonte.

Copa e cozinha com azulejos brancos até o teto. Armário de cozinha cobrindo em toda a extensão a pia de mármore. Coifa "Nautilus". Dependências completas de empregada e área de serviço com instalação para máquina de lavar. E para os banhistas entrada direta da área de serviço para um dos banheiros sociais.

#### INCORPORAÇÃO, PLANEJAMENTO, PROJETO E VENDAS:



**VEPLAN IMOBILIÁRIA**  
LIDER NA GUANABARA

R. México, 148 - 3.º andar - Tels.: 22-0435 e 22-4861  
Corretor Responsável - J. O. Soares - J 107 - CRECI 66

Visite o local, diariamente das 9 às 22 horas. Telefone do Stand: 27-3556

ARTPLAN























IMOVEIS - ALUGUEL

VILA DA PENHA - Aluguel casa de sala, 3 quartos, sala, banheiro, cozinha, 220 e taxa. Rua Carolina, 59 (chaves no fundo). R. Luis Barreto, 42-1040.

VICENTE DE CARVALHO - Aluguel casa, 2 sala, 2 áreas, garagem, banheiro, cozinha e banheiro. Ver no local e tratar na Av. Rio Branco, 156, sala 625. Tel. 22-9828.

FLAMENGO - Aluguel apartamento de 2 quartos, sala, banheiro, cozinha, 220 e taxa. Rua Carolina, 59 (chaves no fundo). R. Luis Barreto, 42-1040.

BANCO PROCURA INSTALAÇÕES Precisamos alugar ou comprar, na zona compreendida entre o Edifício Avenida Central e Av. Presidente Vargas, área mínima de 300 m2 para escritórios, podendo inclusive estudar propostas para lojas e andares superiores interligados. Cartas detalhadas para a portaria deste Jornal sob o n.º P-25162.

Proprietários Alugue-se pavimento Parte de um pavimento, em moderno edifício à Avenida Graça Aranha n.º 26, com ar refrigerado, telefones, e todos os demais requisitos de um moderno escritório. Área disponível: 170 m2 aproximadamente. Carta para a Caixa Postal 2 232 - Guanabara.

Precisa-se alugar Grande companhia aluga andar ou conjunto de 150 a 200 m2 no trecho compreendido entre Rua da Assembléia e Visconde de Inhaúma. Telefonar para 32-9132 ou 32-9531 - falar com Sobral ou Ephigênia.

Alugue-se - Andar - 500m2 Presidente Vargas, 418 - 6.º pavimento junto à Av. Rio Branco. Tratar: 47-0565 horário comercial e/ D. Maria Jpsé.

Alugue de imóvel Precisamos de vários andares no edifício inteiro com área útil de 1.500 a 1.800 m2, no Centro ou bairros adjacentes, para instalação de autarquia. Propostas para SUSEP - Praça Mauá, 7 - 6.º andar, sala 618, com o Sr. Antonini, das 14 às 18 horas.

Escritório no Centro Traspasse próximo à Praça Mauá, c/ área de 70m, aluguel barato, 2 telefones, máquina contábil Ruff, máquina de escrever e somar, birôs com tempo de vidro, geladeira, ventilador de pé etc. Para mais informações cartas na portaria deste Jornal sob o n. 64 341.

Grupos de escritório para grande firma ALUGA-SE na Rua Senador Dantas, 76, 9.º andar, 8 salas p/ escrit. com tel. e mesa telef. 8000 p/ m2. Ver c/ port. e tratar R. Assembléia, 40, sala 604. Tel.: 31-1775.

MUDANÇAS 23-2549 23-3136 22-7581

Preciso alugar casa grande Mesmo precisando obras, dou bom fiador. É para sublocar. Tratar tel. 26-5349.

Loja no Centro Passa-se o contrato de ampla loja com ou sem instalação, inclusive caixa forte, para Banco ou Cia., com telefone. Aluguel barato e bom contrato. Tratar à Rua do Rosário, 161, depois das 12 horas.

Loja Av. Brasil COM TERRENO DE 1.000M2 Alugue-se para indústria, comércio, banco, oficina especializada ou qualquer ramo. Ver e tratar no local, Av. Ministro Edgard Romero 931, com Sr. Pedro.

Loja Alugue-se na Rua Constituição, 32 Loja sobrado com 6,30 metros de frente e 33 metros de fundos. Dr. Carlos. 25-0853.

Loja grande vazia ALUGA-SE OU VENDE-SE no melhor local R. Dias D. Cruz, 185, com duas frentes, podendo fazer-se 23 lojas, com subloja e uma vaga de auto cada. Galeria 6 mts com saída outra rua. Tratar no local.

Loja Alugue-se sala em Niterói Alugue-se sala em Niterói, com 2 quartos, sala, banheiro, cozinha, grande quintal. Telefone: 27-1043.

Loja Alugue-se sala em Niterói Alugue-se sala em Niterói, com 2 quartos, sala, banheiro, cozinha, grande quintal. Telefone: 27-1043.

Loja Alugue-se sala em Niterói Alugue-se sala em Niterói, com 2 quartos, sala, banheiro, cozinha, grande quintal. Telefone: 27-1043.

Loja Alugue-se sala em Niterói Alugue-se sala em Niterói, com 2 quartos, sala, banheiro, cozinha, grande quintal. Telefone: 27-1043.

Loja Alugue-se sala em Niterói Alugue-se sala em Niterói, com 2 quartos, sala, banheiro, cozinha, grande quintal. Telefone: 27-1043.



















# CHEFE DE DESENVOLVIMENTO DE PRODUTOS

Indústria de produtos alimentícios, de âmbito internacional, procura pessoa, altamente qualificada, para chefiar seu Depto. de DESENVOLVIMENTO DE PRODUTOS em São Paulo.

### EXIGIMOS:

Grande experiência no setor de planejamento. Desenvolvimento e acompanhamento de processos químicos para a elaboração de novos produtos e modificações de produtos já existentes. Curso universitário de engenharia química, farmácia ou química pela Faculdade de Filosofia.

### OFERECEMOS:

Bom ambiente de trabalho. Ordenado condizente com o cargo. Restaurante no local. Assistência médico-social extensiva aos dependentes. Semana de 5 dias.

Os interessados deverão redigir carta com "currículo vitae", especificando suas pretensões salariais, e CHEFE DE DESENVOLVIMENTO DE PRODUTOS sob n.º P-25 460, aos cuidados deste Jornal.

### MOTORISTA

Companhia distribuidora procura Kombi - Tel. 32-0761.

MOTORISTA com Kombi, diária. Precisa-se, Rua Paulo Silva Araújo n.º 114.

MOTORISTA - Automóvel - C/ist. urgente rapaz com 5 anos de prática comprovada. Sal. 200 mil. Av. 13 de Maio, 47 a 1206.

MOTORISTA - Precisa-se de motorista. Apresentar-se no endereço Franklin Roosevelt, 115, grupos 304-305, segunda-feira depois de 9,00 horas, munido de carteira profissional e duas fotos 3x4. Exigir-se referências.

MOTORISTA - Precisa-se para caminhão, tratar na segunda-feira com Sr. Arnaldo, na Estrada do Gualunguá, 401.

MOTORISTA - Precisa-se de um com prática para casa de família, idade média de 40 anos e referências. Tratar Rua Toneleros n.º 180 cp. 1003. Tel. 36-6527.

MOTORISTAS - Simples, caminhão, carteira com prática. Largo de Carioca 5, sala 203.

OFÍCIO OFICIAL de mecânica com prática, precisa-se na Rua Bento Lisboa 13.

MECANICO DE AUTOMOVEIS para carros nacionais, japonês, americano. Rua José Bonifácio 594 Todos os Santos.

MOTORISTA - Precisa-se de profissional idade acima de 25 anos com 2 anos no mínimo de carteira assinada, para trabalhar horário normal. Exigir-se referências. Tratar na Rua Júlio Ribeiro 328.

PRECISA-SE de motorista com bastante prática de mudanças e referências de outras empresas - Praça do Engenho Novo, 20 - fundos.

PRECISA-SE motoristas e ajudantes com prática de mudanças e referências. Rua São Paulo, 108 - Sempão.

PRECISA-SE de um lubrificador c/ boa prática na Rua Barão de Mesquita 1091, Grajaú.

PRECISA-SE mecânico especializado VW. Paga-se bem - Estrada Vicente de Carvalho, 1129 - Tel. 30-1627 - Sr. Ewerton.

PRECISA-SE de mecânico de caminhões com profundo conhecimento de PNM. Tratar na Av. das Indústrias n.º 42, Vila da Penha, com o Sr. Paraguassu.

PRECISA-SE para serviços gerais pessoas de confiança, com carteira de motorista e bom conhecimento de prática na direção e manutenção de Kombis. - Rua Cordovil, n.º 815.

REAL S.A. - Precisa-se de pintor de Volkswagen, Rua Richeleu 187-189.

REAL S.A. - Precisa-se de mecânico especializado em Volkswagen - Rua Richeleu 187-189.

DIVERSOS

APRESENTADO - Oferece-se para trabalhar. Tel. 93-0332.

AUXILIAR DE ALMOXARIFE - Para material eletrônico. Precisa-se na Rua da Pedreira n.º 112 - Catanduva.

A QUEM interessar senhor com 45 anos, branco, ofereça-se para trabalhar em escritório, faxina, servente, cobrador ou casa de repouso de auto. Fone 28-9545, 2.ª-feira.

ALMOXARIFE - Admite-se com prática comprovada em carteira. - Apresentar-se na Rua Afonso Pena, 148 - c/ Sr. Braga.

AUXILIAR DE CONFEITEIRO - Com prática anterior no ramo. Apresentar-se na Rua Afonso Pena, 148.

AJUDANTES DE CAMINHÃO - Precisa-se com prática. Idade até 30 anos. Apresentar-se com documentos na Rua Júlio de Camargo, 200, Sr. Quiliter.

APRENDIZ - Para trabalhar em oficina 14/16 anos. Av. Nilo Pedreira 185 s/foja N. Iguaçu.

CANTORES, cantores, compositores, compositores e conjuntos, não tiveram oportunidade de gravar, compareçam na Rua Mayrink Velho 13, 1.º andar a fim de fazer teste.

ENGENHEIRO - Empresa de transportes coletivos de grande porte procura engenheiro com comprovada prática de oficina mecânica inclusive para elatrica e orientação de tráfego. Ordenado e condições de trabalho a combinar. Tratar, hoje, domingo, de 9 às 12 hs. ou amanhã, 2.ª-feira, de 9 às 18 hs. com o Sr. Ariel à Av. Santa Cruz, 4506 - Santíssimo.

ESCAVADEIRISTA - Precisa-se com muita prática, tratar na Av. Franklin Roosevelt, 23, 9.º andar.

FABRICA DE BÓIAS - Oficiais de mesa - Precisa-se para bóias de curso. Semanas c/ muita prática. Paga-se muito bem. Semana de 5 dias. Tratar c/ Sr. José, na Rua Moreira, 511 - Abolição.

FABRICA DE BÓIAS - Modelista - Precisa-se c/ bastante prática. Guarda-se sigilo absoluto. Paga-se muito bem. Tratar c/ Sr. José na Rua Moreira, 511 - Abolição.

FOTOGRAFO - Bom laboratorista, que saiba operar, segunda-feira 16/17. Av. N. S. Copacabana, 435 al. 402.

FABRICA DE BÓIAS - Precisa-se de oficial de mesa. R. Senedo, 84 - 1.º.

GARAGEM - Precisa de auxiliar sênior com prática de mecânica e boa letra - Referências, Rua São Cristóvão 1204 Garagem Palmira.

LANTERNEIRO - Precisa-se com grande competência e larga experiência. Favor apresentar-se com documentos e referências. - Rua Senador Bernardo Monteiro, 167 - Benfica.

MÓÇAS e senhoras precisam, unhas, sobrancelhas, Ti Ti. Tratar, Paga-se bem, Rio Branco, 785/229.

### MENSAGEIRO

Precisa-se boa aparência e referências. Tratar João Lira, 48, Leblon, depois 11 horas Sr. Luiz.

INSPECTORA INTERNA - Precisa-se para interno feminino. Tratar na Av. Nelson Cardoso, 1145 - Jacarepaguá.

JARDINEIRO - Motorista - Particular. Casa e comida. Paga-se bem. - Rua Souza Lima, 201, ap. 301.

MÓÇA - Precisa-se, apresentável, maior para entregas e escritório, na Rua Alcindo Guanabara 25, sala 504. Segunda-feira 10-11 horas.

MÓÇAS para trabalhar depósito de sabão, tratar na Rua Gérson Ferreira, 30 - Segunda-feira.

INSTALADOR DE ACESSÓRIOS - Precisa-se em casa de Auto. - Rua Hipólito de Costa 37-D.

PRECISA-SE de um lavador de pratos com prática na Rua Buenos Aires 84.

PORTEIRO faxineiro - Necessários de um, de preferência português, pl. São Teresa, Av. Rio Branco, 108 - Gr. 607/8.

PRECISA-SE auxiliares de oficinas. Tratar à Rua de Gombos, 131, de 8 às 11, com Sr. Cláudio.

PRECISA-SE vigia, 45 anos - Tratar Garagem Rio Branco, Esp. do Castelo.

PRECISA-SE passadeira para confecção de fin. Rua Cosme Valho n.º 174.

PASSADEIRA - Precisa-se para confecção fina, pl. senhores. - Tratar na Rua Bolívar, 66-2.º.

PRECISA-SE de senhoras e rapazes para agendar telefonia, bom salário e comissão. Rua Estácio de Sá, 153, sala 3, 2.º andar, às 7h30m.

PRECISA-SE de 5 rapazes, de 15 a 18 anos, para serviço externo, distribuidor de prospecto de propaganda, podendo ganhar além de Cr\$ 100.000 mensais à base de comissão. Rua Buenos Aires, 168 4.º andar, das 9 às 11 horas.

RAZAP - Precisa-se, 17 anos, para limpeza e entregas, prática comprovada na carteira. - Rua Alcindo Guanabara 25, sala 504 - segunda-feira às 8 horas.

RAZAP forte menor, 17 anos precisa-se para fazer entregas. Rua Richeleu, 217-A.

SERVENTE - Precisa-se, semana 5 dias. Rua Jorge Rudge, 135 - Maracanã.

RAZAPES de 15 anos precisamos para iniciar profissão de técnico em telefonia, salário 80,00. AMPLISSOM, Av. Presidente Vargas, 529, 8.º andar.

TINTURARIA precisa de estenógrafa com prática e que dá referências. Rua Dias de Cruz 345-B Maril.

SERVENTES (6) para fabrica na Zona Norte com primário, (trazer diploma) solteiros até 30 anos - Atende na Avenida Rio Branco 1021.

TRATORISTA - Precisa-se com prática de campo, tratar na Av. Franklin Roosevelt, 23 - 9.º andar.

TINTURARIA - Precisa-se de um técnico. Rua Conselheiro Mayrink n.º 380.

VIGIA noturno c/prática b/apreensão b/letra. Sal. inicial 105,00. Tratar Av. Copacabana, 690, 6.º andar.

VIGIA noturno c/prática b/apreensão, b/letra. Sal. inicial 105,00. Tratar Av. Copacabana, 690, 6.º andar.

### Môça

Precisa-se, prática datilografia, com boa aparência, para trabalho escritório em fábr. de sapatos. Rua Cardoso de Moraes, 218-C, com Sr. Socofos, 10 às 12 horas, preferência professora - Tel: 30-1926.

### Pintor

Precisa-se oficial com prática de pintura marieada em pistola. Carvaldo Metalúrgica Ltda. - Estrada do Galeão, 961 - Ilha do Governador.

### Precisa-se

Programador-analista pl 1401 - Serviço por tarefa. Av. Rio Branco, 126, al 210, 2a-feira das 16 às 18 horas ou 3a-feira das 8 às 10 horas.

### Rapazes

Preciso para serviços de limpeza e distribuição de propaganda na rua, em curso. Tratar na quarta-feira de 9/12 horas, Av. Copacabana, 1072, sala 503.

### Rapazes

Preciso para serviços de limpeza e distribuição de propaganda na rua, em curso. Tratar na quarta-feira de 9/12 horas, Av. Copacabana, 1072, sala 503.

### Torneio

Necessitamos competente para Indústria Metalúrgica. Rua Néri Pinheiro, 314 - Estácio.

### Representantes "Ferragens"

Firma atacadista precisa de pessoas ou firmas bem organizadas para cidades Estados do Centro, Norte e Nordeste do País. Referências: CORE, etc, para Caixa Postal, 5310 - ZC-58, Rio - GB.

### Tipografia

Máquina Phoenix n.º 3 no estado, manual, vende-se pela melhor oferta, para desocupar lugar. Ver e tratar à Rua Camerino, 104 - Centro.

### Tipografia

Precisa-se cortador, compositor e encadernador, com bastante prática. Apresentar-se com documentos à Rua Camerino, 104.

### Taquigrafas e datilografas

Divisão do Grupo de Serviço CDA. Av. Pres. Vargas, 590, sobreloja 201.

### Taquigrafas EM PORTUGUÊS PARA REUNIÕES

Precisamos para trabalhos em convenções.

### Taquigrafas EM PORTUGUÊS PARA REUNIÕES

Precisamos para trabalhos em convenções.

### Taquigrafas EM PORTUGUÊS PARA REUNIÕES

Precisamos para trabalhos em convenções.

### Taquigrafas EM PORTUGUÊS PARA REUNIÕES

Precisamos para trabalhos em convenções.

### Taquigrafas EM PORTUGUÊS PARA REUNIÕES

Precisamos para trabalhos em convenções.

### Taquigrafas EM PORTUGUÊS PARA REUNIÕES

Precisamos para trabalhos em convenções.

### Taquigrafas EM PORTUGUÊS PARA REUNIÕES

Precisamos para trabalhos em convenções.

### Taquigrafas EM PORTUGUÊS PARA REUNIÕES

Precisamos para trabalhos em convenções.

### Taquigrafas EM PORTUGUÊS PARA REUNIÕES

Precisamos para trabalhos em convenções.

### Taquigrafas EM PORTUGUÊS PARA REUNIÕES

Precisamos para trabalhos em convenções.

### Taquigrafas EM PORTUGUÊS PARA REUNIÕES

Precisamos para trabalhos em convenções.

### Taquigrafas EM PORTUGUÊS PARA REUNIÕES

Precisamos para trabalhos em convenções.

### Taquigrafas EM PORTUGUÊS PARA REUNIÕES

Precisamos para trabalhos em convenções.

### Taquigrafas EM PORTUGUÊS PARA REUNIÕES

Precisamos para trabalhos em convenções.

### Taquigrafas EM PORTUGUÊS PARA REUNIÕES

Precisamos para trabalhos em convenções.

### Taquigrafas EM PORTUGUÊS PARA REUNIÕES

Precisamos para trabalhos em convenções.

### Taquigrafas EM PORTUGUÊS PARA REUNIÕES

Precisamos para trabalhos em convenções.

### Taquigrafas EM PORTUGUÊS PARA REUNIÕES

Precisamos para trabalhos em convenções.

### Taquigrafas EM PORTUGUÊS PARA REUNIÕES

Precisamos para trabalhos em convenções.

### Motorista

Precisa-se com prática comprovada, Rua Barão de Mesquita, 608 - Tijuca.

### Meio oficial serralheiro

Precisa-se, com alguma experiência. Apresentar-se na Rua Sá Freire, 100 - 5.º Cristóvão - Hórdio comercial. (P)

### Mecânico para Volks

Precisa-se com prática - Tratar 2a-feira. Praça dos Lavadores, 116 - Campinho. Oficinas Reinel.

### Motorista

Precisa-se para caminhão. - Mínimo 2 anos prática, Rua Diomedes Trota n.º 520, Ramos. - (Fábrica Doces Ruth).

### Mestre de Tecelagem

Precisa-se, urgente, para Indústria estabelecida próxima da Guanabara. Exige-se longa prática e referências. Cartas por portaria deste Jornal, sob o n.º P-25309. (P)

### Marceneiros

ÓCA precisa de marceneiros para sua fábrica no Rio. Rua João Torquato, 275 - Bonsucesso. (P)

### Nesam

INDÚSTRIAS MECÂNICAS LTDA. Admite, com muita prática: 2 torneiros mecânicos 1 refilicador para refilicador universal que saiba ler desenhos e micrômetros. Tratar na R. Álvaro do Cabo, 201, esquina Av. Itacés, 839 - Bonsucesso. (P)

### Operadores

Precisamos, ambos os sexos pl equip. convencional IBM, pl Telex e National "30". Ótimas condições salariais, idade até 36 anos. Tratar Av. 13 de Maio n.º 23, grupo 1917. (P)

### Operador de viradeira

Precisa-se oficial ou meio oficial para prensa-viradeira - Carvaldo Metalúrgica Ltda - Estrada do Galeão, 961 - Ilha do Governador.

### Operador Ruf

Com conhecimento de notas fiscais e escrituração fiscal. Semana de 5 dias. Favor tratar na Av. Erasmo Braga, 227 - s/ 518. (P)

### Secretária

Indústria paulista, com filial no Rio, precisa moça maior de boa aparência e que tenha prática de serviços gerais de escritório. Ordenado Inicial NCr\$ 200,00. Marcar entrevista e seleção à Av. Rio Branco, 173, 10.º andar, entre 9 e 11 horas.

### Serralheiro

Profissional com 5 anos de prática no mínimo, precisa-se na Rua Luiz Câmara, 205, prx. Av. Brasil. Favor não se apresentar quem não estiver em condições.

### Servente (marcenaria)

Apresentar-se segunda-feira, às 7 horas, na Rua Silva Vale, 814 - Cavalcânti. (P)

### Secretárias e estenógrafas

Precisa-se para admissão imediata, de competentes funcionárias com muita prática em Port-Inglês. Ótimo salário e sênior ambiente de trabalho. - Tratar na Av. 13 de Maio, 23, grupo 1917. (P)

### Oferece-se viajante artigos papelaria

Vendedor com condução própria e já trabalhando junto as principais papelarias e livrarias nos Estados de Minas, Esp. Santo, Est. Rio e São Paulo, (Vale do Paraíba) oferece seus serviços sem nenhum vínculo trabalhista. Sou registrado no CORE. Só interesse-me por firma que tenha preços e condições de prazos. Recados para Hélio Paiva, pelo telefone 23-9939 com Sr. Corrêa.

### Oferece-se viajante artigos papelaria

Vendedor com condução própria e já trabalhando junto as principais papelarias e livrarias nos Estados de Minas, Esp. Santo, Est. Rio e São Paulo, (Vale do Paraíba) oferece seus serviços sem nenhum vínculo trabalhista. Sou registrado no CORE. Só interesse-me por firma que tenha preços e condições de prazos. Recados para Hélio Paiva, pelo telefone 23-9939 com Sr. Corrêa.

### Oferece-se viajante artigos papelaria

Vendedor com condução própria e já trabalhando junto as principais papelarias e livrarias nos Estados de Minas, Esp. Santo, Est. Rio e São Paulo, (Vale do Paraíba) oferece seus serviços sem nenhum vínculo trabalhista. Sou registrado no CORE. Só interesse-me por firma que tenha preços e condições de prazos. Recados para Hélio Paiva, pelo telefone 23-9939 com Sr. Corrêa.

### Oferece-se viajante artigos papelaria

Vendedor com condução própria e já trabalhando junto as principais papelarias e livrarias nos Estados de Minas, Esp. Santo, Est. Rio e São Paulo, (Vale do Paraíba) oferece seus serviços sem nenhum vínculo trabalhista. Sou registrado no CORE. Só interesse-me por firma que tenha preços e condições de prazos. Recados para Hélio Paiva, pelo telefone 23-9939 com Sr. Corrêa.

### Oferece-se viajante artigos papelaria

Vendedor com condução própria e já trabalhando junto as principais papelarias e livrarias nos Estados de Minas, Esp. Santo, Est. Rio e São Paulo, (Vale do Paraíba) oferece seus serviços sem nenhum vínculo trabalhista. Sou registrado no CORE. Só interesse-me por firma que tenha preços e condições de prazos. Recados para Hélio Paiva, pelo telefone 23-9939 com Sr. Corrêa.

### Oferece-se viajante artigos papelaria

Vendedor com condução própria e já trabalhando junto as principais papelarias e livrarias nos Estados de Minas, Esp. Santo, Est. Rio e São Paulo, (Vale do Paraíba) oferece seus serviços sem nenhum vínculo trabalhista. Sou registrado no CORE. Só interesse-me por firma que tenha preços e condições de prazos. Recados para Hélio Paiva, pelo telefone 23-9939 com Sr. Corrêa.

### Oferece-se viajante artigos papelaria

Vendedor com condução própria e já trabalhando junto as principais papelarias e livrarias nos Estados de Minas, Esp. Santo, Est. Rio e São Paulo, (Vale do Paraíba) oferece seus serviços sem nenhum vínculo trabalhista. Sou registrado no CORE. Só interesse-me por firma que tenha preços e condições de prazos. Recados para Hélio Paiva, pelo telefone 23-9939 com Sr. Corrêa.

### Oferece-se viajante artigos papelaria

Vendedor com condução própria e já trabalhando junto as principais papelarias e livrarias nos Estados de Minas, Esp. Santo, Est. Rio e São Paulo, (Vale do Paraíba) oferece seus serviços sem nenhum vínculo trabalhista. Sou registrado no CORE. Só interesse-me por firma que tenha preços e condições de prazos. Recados para Hélio Paiva, pelo telefone 23-9939 com Sr. Corrêa.

### Oferece-se viajante artigos papelaria

Vendedor com condução própria e já trabalhando junto as principais papelarias e livrarias nos Estados de Minas, Esp. Santo, Est. Rio e São Paulo, (Vale do Paraíba) oferece seus serviços sem nenhum vínculo trabalhista. Sou registrado no CORE. Só interesse-me por firma que tenha preços e condições de prazos. Recados para Hélio Paiva, pelo telefone 23-9939 com Sr. Corrêa.

### Oferece-se viajante artigos papelaria

Vendedor com condução própria e já trabalhando junto as principais papelarias e livrarias nos Estados de Minas, Esp. Santo, Est. Rio e São Paulo, (Vale do Paraíba) oferece seus serviços sem nenhum vínculo trabalhista. Sou registrado no CORE. Só interesse-me por firma que tenha preços e condições de prazos. Recados para Hélio Paiva, pelo telefone 23-9939 com Sr. Corrêa.

### Oferece-se viajante artigos papelaria

Vendedor com condução própria e já trabalhando junto as principais papelarias e livrarias nos Estados de Minas, Esp. Santo, Est. Rio e São Paulo, (Vale do Paraíba) oferece seus serviços sem nenhum vínculo trabalhista. Sou registrado no CORE. Só interesse-me por firma que tenha preços e condições de prazos. Recados para Hélio Paiva, pelo telefone 23-9939 com Sr. Corrêa.

### Oferece-se viajante artigos papelaria

Vendedor com condução própria e já trabalhando junto as principais papelarias e livrarias nos Estados de Minas, Esp. Santo, Est. Rio e São Paulo, (Vale do Paraíba) oferece seus serviços sem nenhum vínculo trabalhista. Sou registrado no CORE. Só interesse-me por firma que tenha preços e condições de prazos. Recados para Hélio Paiva, pelo telefone 23-9939 com Sr. Corrêa.

### Oferece-se viajante artigos papelaria

Vendedor com condução própria e já trabalhando junto as principais papelarias e livrarias nos Estados de Minas, Esp. Santo, Est. Rio e São Paulo, (Vale do Paraíba) oferece seus serviços sem nenhum vínculo trabalhista. Sou registrado no CORE. Só interesse-me por firma que tenha preços e condições de prazos. Recados para Hélio Paiva, pelo telefone 23-9939 com Sr. Corrêa.

### Oferece-se viajante artigos papelaria

Vendedor com condução própria e já trabalhando junto as principais papelarias e livrarias nos Estados de Minas, Esp. Santo, Est. Rio e São Paulo, (Vale do Paraíba) oferece seus serviços sem nenhum vínculo trabalhista. Sou registrado no CORE. Só interesse-me por firma que tenha preços e condições de prazos. Recados para Hélio Paiva, pelo telefone 23-9939 com Sr. Corrêa.

### Oferece-se viajante artigos papelaria

Vendedor com condução própria e já trabalhando junto as principais papelarias e livrarias nos Estados de Minas, Esp. Santo, Est. Rio e São Paulo, (Vale do Paraíba) oferece seus serviços sem nenhum vínculo trabalhista. Sou registrado no CORE. Só interesse-me por firma que tenha preços e condições de prazos. Recados para Hélio Paiva, pelo telefone 23-9939 com Sr. Corrêa.

### Serventes Pedreiros

LOPES DA COSTA ENGENHARIA precisa. Apresentar-se na obra de Rua Pacheco Leão, 506, J. Botafino, c/ apontador Osvaldo.

### Serralheiro

Precisa-se de oficiais de serralheiro, Rua Catalão, 4 - São Cristóvão.

### Senhor de responsabilidade

Oferece-se pessoa séria c/ 50 anos c/ conhecimentos de almotarifista, secretária inspetor. (Possuo condução própria) escritório etc. Cartas por favor



### ADMITIMOS

**AUXILIARES DE CONTABILIDADE** — Rapazes formados em Contabilidade, com muita prática na matéria e alguns anos de experiência anterior.

**DATILOGRAFAS** — Moça que escreva muito bem em máquina elétrica e conhecimento de serviços de secretária.

**MECANOGRAFOS** — Com muita prática de máquinas Olivetti Autolib 1513 e conhecimentos de contabilidade.

**BOYS** — Rapazes com boa aparência, idade 20/22 anos, curso secundário e boa experiência anterior na função.

Apresentar-se terça-feira, dia 18 de julho de 1967, de 9 às 11 horas.

AV. RIO BRANCO, 132 — 11.º ANDAR.

### CONTADOR

Grande indústria de âmbito nacional, localizada em São Cristóvão, necessita de CONTADOR que tenha experiência e que esteja atualizado.

Cartas com "curriculum vitae" e pretensões para a portaria deste Jornal, sob o número P-25 443. GUARDAMOS SIGILO. (P)

### FIXO E COMISSÕES

Empresa em expansão, de âmbito nacional, está admitindo 10 Homens que se interessem a obter ganhos acima de NCr\$ 500,00 Mensal.

Apresentarem-se segunda-feira, às 9 horas, com os Srs. Harri ou José Carlos, na AV. RIO BRANCO, 131 — 16.º ANDAR. (P)

### GERENTE DE OFICINA

Indústria de máquinas leves em fase de expansão procura Gerente para Oficina, que reúna além de capacidade técnica comprovada, experiência em Administração de oficinas e programação de atendimento à clientela.

**EXIGE:** Técnico Industrial ou Eletromecânico ou Curso Equivalente. Experiência: 2 anos em cargo de Chefia. Idade: até 35 anos.

**OFERECE:** Salário compensador, compatível com o Cargo; Ambiente de trabalho: Bom; Possibilidades amplas de progresso.

Cartas detalhando empregos anteriores, tempo nos Cargos, foto recente e pretensões para a portaria deste Jornal, sob o número P-25 359. (P)

### INSPETOR DE QUALIDADE

Necessita-se com prática comprovada e experiências em desenhos técnicos, instrumentos de medição e calibragem.

Redigir carta com "curriculum vitae" e pretensões salariais, para a portaria deste Jornal, sob o número P-25 447. (P)



### ESTENODATILOGRAFA

RHEEM METALÚRGICA LTDA. admite moça para a função acima com prática comprovada e noções de secretariado.

Semana de 5 dias.

Apresentar-se ao Departamento de Seleção e Treinamento na Rua Anequirá, 141 — Cordovil. (P)



### ADMITE

**PINTOR A PISTOLA**  
**LANTERNEIRO PARA AUTOMOVEIS**  
**TÉCNICO DE TELEVISÃO**  
**(DE PREFERÊNCIA MOTORISTA)**

Os candidatos devem comparecer munidos de Certificado do Curso Primário.

A Rua Luís Câmara, 688 — Ramos. (P)

### VIAJANTE PARA STA. CATARINA

KELSON'S INDÚSTRIA E COMÉRCIO S.A. procura elemento qualificado e com experiência em vendas a lojistas, para preencher a vaga de Representante Viajante em Sta. Catarina.

**EXIGIMOS:** Boa apresentação, fluência verbal, ginásio ou equivalente, idade de 25 a 30 anos; que se disponha a se transferir para Sta. Catarina; que tenha automóvel, documentação em ordem e que se submeta a todos os testes e exames. **OFERECEMOS:** Estágio especializado em nossa fábrica, produtos com nome, conceito e freguesia a longos anos, amplas possibilidades de progresso.

Os candidatos deverão apresentar-se, com documentos, à Rua Paim Pamplona, 16 — Sampaio das 8 às 12 horas. (P)

### Auxiliar de escritório

Precisa-se de moça com prática, boa aparência, boa calligrafia, de 25 a 35 anos, para trabalhar em Casa de Saúde na Tijuca. Apresentar-se munido de documentos e referências no Largo da Carioca, 5, 2.º, sala 210, segunda-feira dia 17, de 9 às 11 horas. Não se atende por telefone.

### Auxiliar de escritório

Precisa-se de moça com prática, boa aparência, boa calligrafia, de 25 a 35 anos, para trabalhar em Casa de Saúde na Tijuca. Apresentar-se munido de documentos e referências no Largo da Carioca, 5, 2.º, sala 210, segunda-feira dia 17, de 9 às 11 horas. Não se atende por telefone.

### Auxiliar de contabilidade

Precisa-se um (a) com prática. Dê-se preferência a quem tenha operado com o sistema Front Feed. Semana de cinco dias — Apresentar-se na R. Santo Amaro, 142 — 2.º and. (P)

### Auxiliar de contabilidade (MOÇA)

Precisa-se, com alguma prática de contabilidade, para serviços de Caixa e outros ligados à função, escrevendo à máquina, idade 20/25 anos, instrução mínima ginasial completo, fábrica de móveis "Lamas" — Rua Melo e Sousa, 100/110, Tel. 28-8854, próximo à Leopoldina.

### Contato bancário

Senhor idôneo, bem relacionado no meio bancário ofereça-se para trabalhar em Depto. Financeiro. Experiência de 8 anos. Telefonar para 58-4997.

### Cobreadores

Precisa-se com carteira de motorista e prática mínima de 5 anos. Tratar: Av. Venezuela, 27 — Sala 214.

### Cautelas e jóias

Atenção. Compra de ouro, platina, brilhante grandes, jóias antigas ou modernas, moedas, prataria etc. — Verifique mínima oferta. Atendo a domicílio. Rua de Carioca, 32, sala 1002. — Tel. 32-4935.

### Conferente

Precisa-se na Rua Riachuelo, 172. Tratar após às 8 horas.

### Estados Unidos

Mr. Breeman, dir. Import. Ag. Empregos N. York, entrevistará dom. e segunda, das 10 às 20h, no Hotel Glória candidatas — falando inglês — pl. serv. caseiros naq. região. Chame Ema 25-7272, suite 509.

### Eletricista enrolador

Precisa-se para indústrias do cinema e arranque de automóveis, competente. Rua Bela, 47, com Sr. Moura.

### Ferramenteiro e AJUSTADOR-MECÂNICO

Precisa-se. Apresentar-se 2a.-feira às 8,00 horas na Av. Brasília de Pina, 749 METALÚRGICA APPIA LTDA. (P)

### Fábrica de bolsas

Precisa-se de moças de 16 anos, rapazes e moças c/ prática mesa. Apresentar-se com documento e carteira de saúde, acompanhados de responsáveis. Rua S. Francisco Xavier, 862-F — Sr. Costa.

### Lanterneiros

Precisa-se com muita competência e experiência comprovada. Apresentar-se para teste na Rua Silva Vale, 450 — Cavalcante — Mecânica Perello Ltda. Autorizada Simca.

### Impressor

Para máquina Minerva. Compositor e distribuidor — Av. Mem de Sá, 50. (P)



### RETIFICADORES SERRALHEIROS

A CIA DE CIGARROS SOUZA CRUZ está oferecendo excelente oportunidades aos profissionais das categorias acima e que possuam:

- a) Prática comprovada de no mínimo 5 anos para os Retificadores, e 3 anos para os Serralheiros.
  - b) De preferência, com formação profissional (SENAI — Arsenal de Marinha etc.)
  - c) Primário completo.
- VANTAGENS:**

Salários acima do mercado; Assistência Médico-Social — Dentária — inteiramente grátis — Refeitório no local oportunidades de progresso — Atividades recreativas.

Os candidatos deverão se apresentar na Rua Conde de Bonfim n. 1.181 — Tijuca a partir de 2.ª-feira — 17-7-67, no horário de 7,00 às 16,00 hs. no Setor de Seleção.

### GRUPO INDUSTRIAL E COMERCIAL

Procura COLABORADOR para organização e métodos com idade aproximada de 30 anos.

SÃO REQUISITOS INDISPENSÁVEIS:

- Instrução universitária (Engenharia, Administração de Empresas ou Economia).
- Experiência em trabalhos de Organização e Métodos.

Os interessados deverão enviar "Curriculum Vitae" até sexta-feira (dia 21 de julho), especificando sua pretensão salarial para o número P-25 193, na portaria deste Jornal. (P)

### USINAS SANTA LUZIA S/A.

PRECISA

### TORNEIRO — PARA TÔRNO VERTICAL

Exige experiência comprovada no desempenho da função. Oferece bom ambiente de trabalho; salário compensador; refeitório no local e semana de 5 dias.

Apresentar-se ao Departamento Pessoal, na Av. Pedro II, 329 (Sr. AGOSTINHO) de 8 às 17 horas. (P)

### Auxiliar de contabilidade

Precisamos admitir um com conhecimentos reais de CONTABILIDADE, FATURAMENTO, DATILOGRAFIA e SERVIÇOS GERAIS DE ESCRITÓRIO. Cartas para a portaria deste Jornal, sob o número P-25 475, indicando "Curriculum Vitae" e pretensões salariais. (P)

### Publicitário de categoria

Órgão especializado, com boa carteira de publicidade, admite profissional com experiência no ramo de angariação de anúncios para veículo de primeira categoria. Ordenado mensal de 300 cruzeiros novos e comissões. — Propostas com informações detalhadas sobre atividades anteriores e referências para o n. 26 613 na portaria deste Jornal.

### A Aprilia S/A

ENNIO TORRESAN

### Lanterneiros

com prática comprovada em carteira. Apresentar-se à Rua São Gabriel, 168. Tratar com o Sr. José Luiz. (P)

### Auxiliar de escritório

DECA-DURATEX necessita de funcionário, datilógrafo, solteiro, de idade até 30 anos com os seguintes requisitos: Redação própria razoável. Boa apresentação. Espírito de iniciativa. Experiência anterior. Ótimo salário. Sábados livres. Rua Riachuelo, 217-C, dia 17, a partir de 8,30 horas. Sr. Mendonça.

### Caldeireiro TREU S.A.

Admite com experiência comprovada e Curso primário. Apresentar-se com todos os documentos em dia, na RUA SILVA VALE, 890 — CAVALCANTE. (P)

### Revepro Com. Ind. Repres. Ltda. Vendedores

Nossa organização está admitindo vendedores especializados, ou sem prática, para o seu DEPARTAMENTO TÉCNICO DE VENDAS.

**Produtos:** Construções, Decorações, Máquinas, Petroquímicos, Ferragens, Alimentícios, Planejamentos, Editoriais, etc. — Somos a única representação técnica-industrial da América Latina.

Av. Presidente Vargas, 542, gr. 1912 — 19.º andar. (P)

### Rio Motor S/A. (MOÇA)

**ADMITE:**  
— Boa aparência (25 a 30 anos)  
— Dactilógrafa c/ redação  
— Prática de atendimento ao público.

(RAPAZ)

— Auxiliar de Escritório c/ prática de Serviço externo  
— Eletricista c/ prática comprovada em Carteira.

**OFERECE:**  
— Bom ambiente. Semana de 5 dias. Restaurante no local. Serviço médico.

Os candidatos, deverão comparecer ao D. do Pessoal. RUA GEN. POLIDORÔ, 260 — Botafogo.

# ISTO É IMPORTANTE!

Filial de grande Companhia Internacional oferece a REPRESENTANTES AUTÔNOMOS DE VENDAS, no Rio de Janeiro, um interessante trabalho com altas comissões, NCr\$ 2.000,00 para cima. Interessados deverão possuir instrução Secundária ou equivalente, boa aparência, com ou sem experiência em vendas, idade entre 25 e 50 anos; oferecemos assistência técnica, aulas de especialização e um Departamento de Relações Públicas.

Entrevistas somente amanhã, no horário de 9h30m às 12 e das 14 às 18 horas, com a Srt.ª MAIA, no HOTEL AMBASSADOR — Rua Senador Dantas, 25 a 27, ou em nossos escritórios na AV. RIO BRANCO, 257 — 11.º andar, com o SR. NEY CAVALCANTE.

Apresentem-se munidos de documentos. Sigilo absoluto. (P)

### Seção técnica

Admite-se elemento com experiência comprovada em medições e orçamentos de edifícios, preferencialmente com cursos técnicos de construção.

Apresentar-se à Av. Princesa Isabel, 323 — 2.º andar — Copacabana. (P)

### Savopor S/A

Necessita de elementos de real gabarito para completar seu quadro de vendas no ramo de linha doméstica.

**OFERECEMOS:**

- 1 — Salário fixo — NCr\$ 400,00
- 2 — Ótimo ambiente de trabalho
- 3 — Oportunidade de chefia
- 4 — Zona fechada.

**EXIGIMOS:**  
1 — Ótima apresentação  
2 — Desembaraço  
3 — Prática no ramo da linha doméstica junto ao varejo e atacado na Guanabara — 3 anos.

Não se apresentar se não estiver nas condições acima.

Segunda-feira, no horário das 9h às 11h, à Rua Alcindo Guanabara n.º 25, sala 205.

### SAUER S.A.

### Indústrias Mecânicas

Oferece oportunidade a:  
FRESADORES — OPERADOR DE RADIAL — TORNEIROS — AJUSTADORES-MONTADORES — CAIXOTEIRO.

SEMANA DE 5 DIAS  
Rua Figueira de Melo, 313.

### Segurauto do Brasil S/A

25 CORRETORAS  
50 CORRETORES

Para entrevistar clientes da empresa **PARA O MAIOR LANÇAMENTO DO MOMENTO**

Mesmo sem prática, maiores de idade. Instrução ginasial ou secundária. Retirada acima de NCr\$ 400,00.

Entrv. — Sr. YAMAZAKI — Sr. FERREIRA — Horário comerc. Rua Dêbret, 23 s/ 1210.



### Admite

Motoristas com prática comprovada em carteira, mínimo de 5 anos.

Exigimos referências e atestado de bons antecedentes. Apresentar-se munido de documentos à Rua Buenos Aires, 294 — Depto. Pessoal. Sr. Germano. (P)

### Vendedores — Gabarito

Admitimos para venda exclusiva nesta Praça, 4 vendedores especializados, para confecções de senhora (lingerie e etc), homens e crianças. — Marcas nacionais de grande renome e larga vendagem em outros Estados. Altas comissões. — Pedimos referências e experiência no ramo. — Tratar à Av. Nilo Peganha, 151, sala 408; das 10h às 13h e das 14h às 17h.

### Vendedores — Universitários

ANÉIS DE GRAU

Firma especializada admite vendedores capazes, de preferência Universitários, oferecendo comissão mínima de NCr\$ 500 mais prêmios extras p/ produção. Exige referências e boa apresentação. Ed. Odeon (Cinelandia), sala 806 — Das 10h às 12h30m.



## ARTEFATOS DE COURO

Fábrica Mundial em sua fase de expansão está admitindo chefes com real capacidade de chefia, oficiais, meio-oficiais, aprendizes em geral com especialidade em cintos para homens, porta-notas, bolsas e artefatos de couro em geral.

Rua Leopoldina Rêgo N.º 647 - Penha - Sr. Darcy (Depto. Pessoal).

## ADVOGADO

Procura-se ADVOGADO, com comprovada experiência em LEGISLAÇÃO FISCAL, para DEPARTAMENTO JURÍDICO de importante firma industrial. É imprescindível morar na Zona Sul e ter idade entre 25 e 35 anos. Lugar de futuro - Boa remuneração - Refeições no local - Semana de 5 dias - Assistência médica.

Tratar: Rua Marquês de São Vicente n.º 99/103 - GÁVEA. (P)

## AUDITOR INTERNO

Importante firma industrial, procura AUDITOR INTERNO com sólida experiência em AUDITORIA e bom conhecimento de inglês. É indispensável residir na Zona Sul. Boa remuneração - Lugar de futuro - Semana de 5 dias. - Refeições no local - Assistência médica. Idade entre 25 e 35 anos.

Apresentar-se na Rua Marquês de São Vicente n.º 99/103 - GÁVEA. (P)



## SECRETÁRIA DATILÓGRAFA

ARTES GRÁFICAS GOMES DE SOUZA S/A. precisa com bastante prática.

Semana de 5 dias.  
Restaurante no local de trabalho  
Assistência médico-odontológica  
Reembolsável.

Apresentar-se munidas de documentos ao Departamento de Seleção e Treinamento à RUA LUÍS CÂMARA, 535 - OLARIA. (P)



**AEROQUIP  
SULAMERICANA  
INDÚSTRIA E  
COMÉRCIO S.A.**

**PRECISA**

### ALMOXARIFE

- Experiência de chefia
- Prática de 3 anos no setor
- Bom apresentação, dinamismo e desembaraço
- Refeições no local e sábados livres
- Apresentar-se das 8.30 às 11.30, com documentos na

Estrada Coronel Vieira, 80 - Vicente de Carvalho.

## CORRETORES

MOTEL COUNTRY CLUB BANDEIRANTES, EM CAMPANHA PROMOCIONAL DE MISS GUANABARA 67, necessita de elementos ativos e bem relacionados para completar seu quadro de vendas.

Apresentar-se à Rua da Assembléia, 93 S/401, com o Sr. Bob, das 10 às 12 hs. e das 15 às 18 horas. (P)

## CONVIDAMOS VOCÊ...

Indústria da Guanabara, convida homens de boa formação para trabalharem junto ao mercado consumidor, na venda de produtos de sua fabricação.

Oferecemos: Ótimos ganhos, carreira na empresa.

Exigimos: Desembaraço, iniciativa, responsabilidade funcional.

Para entrevista e seleção apresentar-se com documentos à Rua 1.º de Março, 37-A - 4.º andar - Grupo 401 - segunda e terça-feira, horário comercial.

## FARMACÊUTICO QUÍMICO

Grande indústria local, procura FARMACÊUTICO QUÍMICO com sólida experiência na fabricação de PRODUTOS FARMACÊUTICOS. Ter idade entre 30 e 40 anos e residir na Zona Sul. Boa remuneração. Lugar de futuro - Semana de 5 dias - Restaurante próprio - Assistência médica.

Tratar na Rua Marquês de São Vicente n.º 99/103 - GÁVEA. (P)

## INSPETOR DE PEÇAS

## TORNEIRO MECÂNICO

## SOLDADOR QUALIFICADO

MULTISERVICE - precisa, com prática comprovada em carteira. Semana de 5 dias. Restaurante no local. Apresentar-se na Estrada do Caribu, 348, Freguesia-Jacarepaguá. Ônibus 731 (Cidade de Deus - Freguesia, Via Gabinal).

## CONTADOR - CHEFE

- Para Empresa de âmbito nacional, com Escritório Central no Rio.
- Experiência mínima de 3 anos em função idêntica.
- Idade 25/40 anos.
- Possibilidade de carreira no Departamento Financeiro da Empresa.
- Semana de 5 dias.
- Carta, acompanhada de "Curriculum Vitae" e indicações salariais, para a portaria deste Jornal, sob o n.º P-25340. SIGILO ABSOLUTO. (P)

## Apontador de obra

Precisa-se com comprovada experiência. Mínimo de dois anos de carteira assinada em uma só firma. Apresentar-se à Rua Sete de Setembro, 66 - 5.º andar - Das 16 às 17 hs. - C/ Sr. MORAES. (P)

## ADMINISTRAÇÃO DE IMÓVEIS

### Gerente

Necessita-se elemento com capacidade de direção e prática de função similar a mais de 3 anos.

Último salário para pessoa de COMPROVADA habilidade. Cartas com "curriculum vitae" para a portaria deste Jornal sob o n.º 26566.

Guarda-se sigilo. Favor não apresentar-se quem não tiver aptidões para o cargo.

## Desenhista

Desenhista/copista, para cargo de futuro em Empresa em desenvolvimento. Tempo integral, instrução de nível secundário.

Apresentar-se segunda-feira, à partir das 9h, na Inversan S.A., Rua da Assembléia, 92, 7.º andar, ao Sr. Moura.

## Eletrotécnico

Precisa-se pessoa, de preferência com prática de supervisão de linha de produção de reatores para fluorescente e choques para vapor de mercúrio.

Interessados tratar à Rua das Marrecas, 40, 2.º andar, sala 204, com Sr. Antônio.

## Ferramenteiro

Para corte, repuxo e plástico.

Paga-se bom salário. Sábados livres.

FAET - Rua Barão de Petrópolis, 347 - RIO COMPRIDO. (P)

## Faulhaber Engenharia Ltda.

Oferece oportunidade para: **ENGENHEIRO CIVIL**  
EXIGE: Prática de 5 anos. Conhecimento de obras públicas, boa aparência e idade até 40 anos.

OFERECE: Salário a combinar, bom ambiente de trabalho e possibilidade de promoção a curto prazo.

Apresentar-se a: **Seção de Pessoal** - Av. Guilherme Maxwell, 361.

## Indústria têxtil

em fase de reorganização e ampliação, admite:

**CHEFE DE ACABAMENTO, TINTURARIA E ESTAMPARIA**  
**MESTRE OU TÉCNICO DE TECELAGEM**  
**MESTRE OU TÉCNICO DE FIAÇÃO**  
**MESTRE DE PREPARAÇÃO À TECELAGEM**  
**CHEFE DE DEPARTAMENTO DE CONTROLE DE QUALIDADE.**

Cartas para a portaria deste Jornal, sob o número P-25317, com "curriculum vitae" e pretensões salariais. (P)

## Instituto Brasileiro de Administração Municipal

(SOCIEDADE CIVIL)  
CONCURSO PARA DATILÓGRAFAS

O IBAM está recebendo inscrições para concurso de datilógrafas, até o dia 21 de julho de 1967, nos horários de 8h30m às 12h e 13h30m às 17h30m, na Rua Miguel Pereira, 34, Humaitá.

O concurso constará de provas de datilografia e português (redação, correção de frases e ortografia oficial).

Salário excepcional para exímias datilógrafas.

As candidatas deverão ter pelo menos cinco anos de experiência e apresentar, no ato da inscrição, carteira profissional, retrato 3x4 e boas referências.

## Mecânico

Com longa experiência de administração, tendo exercido recentemente a chefia do departamento mecânico de um estaleiro naval, possui sólidos conhecimentos de Motores Diesel - Máquinas Frigoríficas - Compressores de Ar - Bombas Hidráulicas e confecção de peças para essa classe de maquinário, oferece sua cooperação.

Quem estiver interessado numa entrevista, queira enviar endereço para a portaria deste Jornal sob o n.º 55387.

## Operadores de máquina eletrônica

Precisam-se de moças para trabalhar em fábrica de bolsas, que tenham prática em operar com máquina eletrônica, que possuam idade entre 18 e 25 anos e primário completo.

Favor apresentarem-se, com documentos à Rua Paim Pamplona, 16, Sampaio. (P)

## Oficial ajustador de 1.ª

Admite-se com bastante experiência. Apresentar-se com documentos na

**METALMEX**

Rua Viúva Cláudio, 417 - Jacaré (P)

## Precisa-se

**DESENHISTAS PROJETISTAS  
PARA TUBULAÇÃO**

Apresentar-se na Rua São José, 90 - Sala 811. (P)

## Representantes - Viajantes

Importante indústria de bolsas para senhora precisa de representante e viajantes de alto gabarito para qualquer Estado e zona do Brasil. Oferecemos altíssimo índice de ganho somente a quem tenha condições financeiras para fazer cobertura do próprio faturamento. Os candidatos da Guanabara serão atendidos pessoalmente na Rua São Francisco Xavier, 862-F. Os de outros Estados, cartas para o mesmo endereço.

## Vendedores (as)

EDITORA MÔNACO convida elementos que queiram ingressar no seu quadro de produção.

OFERECE: As melhores coleções de livros - Lançamentos inéditos e constantes.

**GANHOS COMPROVADOS ACIMA DE NCR\$ 850,00** - Av. Pres. Vargas, 1146, 11.º, sala 1107 e 1109 (Junto ao Dragão). (P)

## Mestre ou Mestre-Assistente

Importante fábrica de parafusos e similares procura um que tenha conhecimento do ramo, personalidade e prática de lidar com operários.

Curriculum Vitae do próprio punho, especificando empregos anteriores, idade, nacionalidade, estado civil e pretensões salariais para a portaria deste Jornal, sob o número 25 909.

Guarda-se sigilo.

## NUTRICIONISTA

Importante Empresa Comercial deseja admitir, para seu quadro, moça formada com prática comprovada em Carteira.

As interessadas deverão apresentar-se com 1 foto 3x4 a Sacadura Cabral, 102 - Departamento de Seleção.

## OPERADORES DE MÁQUINAS DE CONTABILIDADE

Escritório de Indústria Alimentícia, precisa de OPERADORES que tenham prática do serviço.

Cartas para a portaria deste Jornal, sob o número P-25 457. (P)

## OFERECEMOS:

## SALÁRIOS FIXOS EM CARTEIRAS:

NCR\$ 250,00 a 350,00 - Para 6 telefonistas progandistas  
NCR\$ 500,00 a 1.000,00 - Para 3 Orientadoras externas  
NCR\$ 400,00 a 800,00 - Para 6 Entrevistadoras externas  
NCR\$ 200,00 a 400,00 - Para 6 Demonstradoras externas

A moças de fino trato, habilidade para contato com pessoas de alto nível, boa cultura geral, e idade de 25 a 40 anos.

Tratar diariamente e pessoalmente, das 8 às 11 e das 15 às 17 horas até 22-7-67.

## MODAS VESTIDO BRANCO

Rua Visconde de Santa Isabel, 382 - Grajaú

**N.B.** A demonstradora ganha além do salário fixo: Comissão, almoço e condução própria de casa para casa.

### ATENÇÃO

A demonstradora que disponha de carro próprio, ganha além de todas essas vantagens a diária de NCR\$ 20,00.

**EXIGE-SE TEMPO INTEGRAL** (P)



## MECÂNICO DE MANUTENÇÃO

(com conhecimento de desenho)

### PEDREIRO

Precisa-se para os cargos acima com experiência comprovada.

Apresentarem-se munidas de documentos à

**RHEEM METALÚRGICA LTDA.**

RUA ANEQUIRÁ, 141 - CORDOVIL. (P)

## secretária depto. publicidade

A BURROUGHS DO BRASIL procura elemento de gabarito que tenha tido experiência em trabalhos de divulgação junto à Agência, veículo ou Departamento de Publicidade de cliente. Deve ter redação própria, excelentes conhecimentos de português, prática em arquivamento e noções de média. Deve ser ótima estenodatilógrafa e ter no máximo 30 anos.

Pedimos enviar curriculum detalhado e fotografia para Depto. de Publicidade. Caixa Postal 2 196 ZC-00 Nesta. (P)

## TORNEIRO MECÂNICO 1/2 OFICIAL

A ETERNIT DO BRASIL procura elemento capacitado para a função acima, com idade entre 25 a 40 anos e experiência mínima anterior de 1 ano.

Apresentar-se com documentos, inclusive certificado de conclusão do curso primário, à Avenida Brasil, 22.346 - Barros Filho. (P)



**A E.B.S.E.**  
**PRECISA DE:**  
**Desenhista**  
 DE PRIMEIRA, com amplos conhecimentos para Tanques, Tubulações, Estruturas, etc.  
 Favor apresentar-se com documentos, à Av. Santa Cruz, 4.130 - SANTÍSSIMO - GB, no horário de 9 às 11 horas. Procurar o SR. SARAIVA. (P)

**Assessor**  
**Soc. Anônimas e Limitadas**  
 Precisa-se, com prática comprovada mínima de 3 anos, ótimos conhecimentos da legislação fiscal e tributária, junta comercial etc. Horário integral. Cartas do próprio punho para a portaria deste Jornal sob o n. 26.514, indicando pretensões, ocupações anteriores e referências.

**Auxiliar de escritório**  
 Precisa-se Moga com conhecimentos Gerais de Escritório e Arquivo, de boa aparência. - Apresentar-se à Av. Marechal Rondon, 539, S. Francisco Xavier, com documentos e foto. Favor não apresentar-se quem não preencha os requisitos.

**Auxiliar de escritório**  
 Mogs e Rapazes com conhecimento de serviços gerais de escritório e grande prática de datilografia. Tratar à Rua Leopoldina Régio, 647 - Penha. Trazer documentos.

 **Trevoli S/A**  
 Tradicional Indústria de Bolsas, necessita para compor seu quadro, dos seguintes funcionários:  
**AUXILIAR DE PESSOAL**  
 Rapaz, com experiência anterior superior a 2 anos, bom datilógrafo e boa caligrafia.  
 (Marcar entrevistas com o Sr. Alberto pelo telefone 34-2158).  
**ENFERMEIRO**  
 Prático, com experiência anterior adquirida em grande Empresa, Casa de Saúde ou Hospital. Expediente integral.  
**CARPINTEIRO**  
 Com experiência anterior comprovada em carteira.  
**MÓÇAS**  
 MENORES com 14/15 anos, boa aparência, boa estatura, fortes e com curso primário completo.  
 Aos interessados solicitamos comparecer para entrevista à Rua Coronel Cabrita, 57 - São Cristóvão, munidos de documentos. (P)

**Fresadores e ajustadores**  
 Admitem-se com experiência comprovada.  
 Apresentem-se com documentos, à Rua Bruno Seabra, 186 - (Transversal à Rua Viúva Cláudio) - JACARÉ. (P)

**Gerente de produção**  
 Cia. de Financiamento e Investimento em fase de expansão, oferece cargo de Gerente de Produção a pessoa conhecedora do ramo.  
 Carta com pretensões, referências e curriculum para o número 25 882, na portaria deste Jornal.

**Indústria metalúrgica**  
**ESTÁ ADMITINDO:**  
 MECÂNICOS para empilhadeiras, com prática;  
 MECÂNICOS DE MANUTENÇÃO, com prática em máquinas operatrizes;  
 TORNEIROS-MECÂNICOS;  
 AJUDANTES DE SERRALHEIRO, com conhecimento de soldas elétrica e acetileno;  
 MOTORISTA DE CAMINHÃO;  
 AJUDANTES DE MECÂNICO;  
 VIGIA NOTURNO e PORTEIROS.  
 Os candidatos deverão se apresentar com documentos à Rua Cap. Félix, 256 - Benfica, de 7 às 11 horas - Dep Pessoal. (P)

**Auxiliar de contabilidade**  
 Precisa-se com prática em balancetes e livros: razão, caixa, diário e fiscais. Boa caligrafia e datilografia. Salário inicial NCr\$ 250,00. Av. Mem de Sá, 69.  
**Atendente crediário**  
 Precisa-se de moga c/ prática em atendimento vendas a crédito. Casa Maria, Rua Buenos Aires, 218, das 9 às 12 horas.

**Auxiliar de contabilidade e OPERADOR**  
 Precisa-se - Tratar Largo da Carioca, 5 - Secretária das 9 às 11 horas. (P)  
**Auxiliar de escritório**  
 Moga desembaraçado com bons conhecimentos de datilografia e apto em serviço de rua. Apresentar-se 3.ª-Feira dia 18 às 14 horas. Av. Graça Aranha, 333 sala 510.

**Balconistas**  
 Precisamos de mogs e rapazes com prática, para trabalhar na Barbosa Freitas do Centro e Copacabana. Inscrções na Av. N. S. Copacabana, 709-A, 4.º andar - Depto. Pessoal.

**Corretores**  
 Com experiência. Consórcio Nacional Willys, possibilidades grandes retiradas mensais, acima 2.000 cruzeiros novos. Tratar Rua da Matrix, 26 - Botafogo.

**Casa Linda**  
 Materiais p/ Construção Ltda.  
 Precisa-se: rapaz c/ prática de Caixa e outro com prática de balcão, exigimos referências e quitação militar em dia. Rua Conde de Bonfim, 957, das 8 às 17 horas.

**Contador**  
 Aceitam-se escritas comerciais ou industriais, mesmo atrasadas. Telefone 57-2956 - Moraes.  
**Corretores de publicidade**  
 Trabalhe 1 mês ganhe o ano todo. Guia especializado no comércio da Tijuca, ótima retificação mensal. Lançamento inédito, 2.ª e 3.ª-Feira, das 9 às 15 horas. R. Senador Dantas, 117 - 1.740. Tel. .... 52-9268 - Poucas vagas.

**Contador-auditor**  
 Precisa-se c/ ampla experiência. Salário em aberto. Pres. Wilson, 165/802 - de 14 horas em diante. Não se atende pelo telefone.

**Carpinteiro de fôrma**  
 Precisa-se na Rua Senador Dantas, 117, gr. 1.223.

**Desenhista**  
**PROJETISTA MECÂNICO**  
 Precisa-se com prática. Paga-se bem. KIBRAS S. A., Estrada Meriti-Caxias, 1.759. Em frente ao Matadouro. Condução: ônibus São João-Caxias, da Empresa de Transportes Flores. (P)

**Datilógrafas**  
 Firma americana necessita de 4 datilógrafas, salário base 250,00, sendo 1 c/ chance de secretária. Admissão imediata. Seleção de pessoal na Av. 13 de Maio, 47, grupo 1.106, - Clam.

**Datilógrafas**  
 Precisa-se, curso ginasial, noções correspondência. Estrada Velha da Pavuna, 1.716 - Inhaúma - Final ônibus 292-696.

**Eletricista-Enrolador**  
 Com prática de máquina enrolar, precisa-se à Rua Prefeito-Olimpio de Melo, 1.549, 1.º andar c/ Sr. Martins.

**Encarregado**  
**PREPARAÇÃO DE TECELAGEM**  
 Para indústria estabelecida próximo à Guanabara, precisa-se, urgente. Exige-se longa prática e referências. Cartas para portaria deste Jornal, sob o n. P-25309. (P)

**Economista**  
 Precisa-se c/ experiência em projetos econômicos. Av. Pres. Wilson, 165/802, de 14 horas em diante. Não se atende pelo telefone.

**SUPERVISOR DE COMPRAS E INVENTÁRIOS**  
 Empresa americana de grande porte precisa contratar para o cargo acima pessoa experiente e capaz, com absoluta idoneidade pessoal e funcional, para os serviços de compra do ativo fixo e material de escritório, controlando, inclusive, estoques máximos e mínimos; elaborar inventários físicos, elaborar planos e acompanhar a execução de reformas em imóveis da Empresa.  
 Esta função de alto nível e com subordinação direta à Administração Superior da Empresa, exige do candidato os seguintes requisitos:  
 1) - Instrução mínima secundária  
 2) - Bom senso para administração  
 3) - Trato com pessoas  
 4) - Experiência anterior comprovada  
 5) - Idade não inferior a 28 anos  
 Conhecimentos do idioma inglês são desejáveis, porém não essenciais.  
 Remuneração em aberto, porém, de acordo com as qualificações apresentadas.  
 Solicitamos o envio de minucioso "curriculum vitae", com pretensões salariais e foto 3 x 4, para a portaria deste Jornal, sob o número 26 777. - Asseguramos absoluto sigilo.  
 NOTA - Este anúncio é extensivo ainda a militares reformados que possam apresentar boa fôlha de serviços.

**AUDITOR**  
**NCr\$ 500,00**  
 Importante Grupo Industrial procura para admissão imediata, elemento de capacidade comprovada, para exercer as funções de AUDITOR JUNIOR.  
 Qualificações exigidas:  
 - Experiência superior a 2 anos em Auditoria  
 - Contador ou Técnico em contabilidade, registrado no C.R.C.  
 - Idade entre 25 a 35 anos  
 Remeter cartas com "Curriculum Vitae" para "AUDITOR 555" - CAIXA POSTAL 84-06 - GB. (P)

 **AUXILIAR TÉCNICO**  
 Oferecemos oportunidade a jovens interessados em seguir carreira técnica, como Auxiliar dos Dept.ºs de CONTRÔLE DE QUALIDADE, CONTRÔLE DE PRODUÇÃO ou ENGENHARIA.  
**CONDIÇÕES NECESSÁRIAS:**  
 - Curso científico completo.  
 - Idade máxima 28 anos;  
 - Tempo integral disponível.  
 Os testes e entrevistas serão realizados na Divisão do Pessoal na RHEEM METALÚRGICA LTDA.  
**RUA ANEQUIRÁ, 141 - CORDOVIL. (P)**

**PESQUISADOR DE MERCADO**  
 THE SYDNEY ROSS CO. procura candidatos com as seguintes características, para o cargo acima:  
 ● Idade - 25 a 35 anos  
 ● Instrução - Secundária - 2.º Ciclo  
 ● Ótima apresentação  
 ● Personalidade agradável e extrovertida  
 Apresentar-se na Rua Santa Luzia, 798 - 10.º andar, das 8 às 11 horas, com todos os documentos, sendo necessário e indispensável "CURRICULUM VITAE". (P)

**QUÍMICO/ENGENHEIRO QUÍMICO**  
**EXIGIMOS:**  
 1. Sólida formação profissional  
 2. Experiência industrial  
 3. Capacidade de liderança  
 4. Conhecimentos de inglês  
 5. Ambição de progresso  
**OFERECEMOS:**  
 1. Possibilidades de progresso profissional  
 2. Aumento gradativo de responsabilidades  
 3. Ambiente de trabalho agradável  
 4. Salário compensador  
 5. Transporte por conta da Companhia  
 6. Ampla assistência social extensiva à família  
 Cartas acompanhadas de "curriculum vitae" e pretensões para a portaria deste Jornal, sob o n.º P-25 387. (P)

**SISTEMAS - MÉTODOS - AUDITORIA**  
 Grande Empresa, com filiais cobrindo todo o País, procura elementos  
 a) COM EXPERIÊNCIA COMPROVADA  
 b) COM ALGUMA EXPERIÊNCIA  
 Grandes possibilidades de futuro. Seriam úteis conhecimentos de Inglês. Carta de próprio punho indicando pretensões salariais para "Sistemas e Métodos" sob o número 25 992, para a portaria deste Jornal. (P)

**MAROBRAS**  
**Temos Vagas**  
**PEDREIROS - MARCINEIROS - TORNEIROS - SERRALHEIROS - MAÇARIQUEIROS - AJUSTADORES - PLAINADORES - SOLDADORES - MECÂNICO DE MANUTENÇÃO**  
 Semana de 5 dias. Apresentar-se os candidatos munidos de documentos e fotografia à Usina Marobras na Rodovia Rio-Petropolis, km. 15,2 - JARDIM PRIMAVERA - 2.º distrito de Duque de Caxias. (P)

**Môças propagandistas**  
 Companhia Internacional do ramo de tocador está admitindo mogs maiores mesmo sem experiência para promoções em Supermerca e Drogarias, para o Centro, Zona Norte, Nova Iguaçu, Ilha do Governador, Pavuna e Niterói.  
 Apresentar-se segunda-feira, às 8 horas, à Rua Clarisse Índio do Brasil n.º 49 (Botafogo) com 2 fotos 3 x 4 e Carteira Profissional. (P)

**Motorista**  
 Precisa-se com comprovada experiência em FORD F-600. Mínimo de dois anos de carteira assinada em uma só firma.  
 Apresentar-se à Rua Sete de Setembro, 66 - 5.º andar - Das 11 às 12 hs. C/ Sr. MORAES. (P)

**Marceneiro**  
 DURATEX S/A admite oficial e meio oficial de marcenaria para compor sua equipe de aplicadores de lambris.  
**EXIGE:**  
 Boa Aparência  
 Experiência comprovada  
 Idade até 35 anos.  
**OFERECE:**  
 Bom Salário  
 Bom ambiente de trabalho  
 Semana de 5 dias.  
 Comparecer dia 17 munido de documentos à Rua Riachuelo, 217-C, a partir de 8h30m - Dr. Armando.

**Mecânicos e duteiros Ar condicionado**  
 Precisa-se de mecânicos, duteiros e meio-oficiais com comprovada experiência. - Apresentar-se à S E A R C O - Rua Senador Dantas, 19, sala 306.

**Môças e rapazes**  
 Convidamos para entrevistas em nossa organização.  
 Necessário mínimo 18 anos e 3.º Ginasial - Admite-se Funcionários (as) Públicos (as).  
 Base: NCr\$ 300,00 mais comissões.  
 Horário 9 horas às 17 horas. Av. Nilo Pedanha, 26 - Sala 706.

**Mecânicos manutenção industrial**  
 COCA-COLA REFRESCOS S/A admite profissionais com prática comprovada em carteira profissional.  
 Apresentação com documentos, na Estrada de Itararé n.º 1.071, ao Sr. ROMEU, no horário comercial. (P)

**Vendedores especializados**  
 Filial nesta Cidade de indústria Paulista admite 2 (dois) elementos para seu quadro de vendas. Curso secundário completo, idade entre 25 e 30 anos e experiência de Vendas. Rua Senador Dantas, 80, 6.º andar. Procurar o Sr. Ronaldo.

**Engenheiro químico**  
 Oferece-se p/ trabalhar em indústria química c/ preferência na Guanabara. Formado em 1964 e c/ curso de pós-graduação. Idade: 25 anos. Conhecimento de Inglês. Recados 46-6426.  
**Engenheiro**  
 Empresa de construção civil necessita de engenheiro para levantamento, orçamento, planejamento e controle de obras. Curriculum vitae e pretensões salariais para a portaria deste Jornal, sob o n. P-25079. (P)

**Estenógrafa**  
**INGLÊS-PORTUGUÊS**  
 A Cia. Importadora de Máquinas "Comac", necessita de uma com experiência comprovada. Apresentar-se na Avenida Rio Branco, 25, 2.º andar - Sr. Ferrão.

**Gerência**  
 Gerência Administrativa - Chief Escritório - Executivo disponível em agosto. Cartas para portaria deste Jornal, sob o n. 55290.

**Gerente**  
 Precisa-se c/ experiência comprovada em representação de material de escritório. Salário em aberto. Pres. Wilson - 165/802. De 14 horas em diante. Não se atende pelo telefone.

**Livros**  
 Temos colocação para 6 vendedores ou vendedoras de livros, boa comissão, obras de grande aceitação. Tratar na Rua do Acre, 77, grupo 1.004, a partir de 4.ª-Feira no horário de 9,30 às 11,30. (P)

**Mecânicos**  
 Precisa-se, dá-se preferência aos que possuem curso da Mercedes Benz, exigimos ferramentas e documentação - Tratar na Praça Ramalho Ortigão, 17 - Penha Circular.

**Motorista**  
 Precisa-se com bastante prática para caminhão, materiais construção. Rua Voluntários da Pátria, 360.

**Meio oficial serralheiro**  
 Admite-se, com muita prática várias vagas. Paga-se bem. Tratar na Rua Jorge Rudge n. 120-A.

**MEMP. Ltda.**  
 Precisa-se de fresadores - Apresentar-se na Rua Goiás, 532, fundos - Sr. Clebre.

**Motoristas**  
 A Plus Vite, admite motoristas, com ou sem prática de vendas. Exigem-se curso primário e mínimo de dois anos de habilitação - Estrada Velha da Pavuna, 1148 - Inhaúma.

**Mecânicos Lanterneiros Pintores**  
 Com prática, comprovada em Volkswagen, para oficina autorizada. R. Prefeito Olimpio de Melo, 1.735. (P)

**Mecânico**  
**MOTOR DIESEL**  
 (Equipamento Pesado)  
 Precisa-se:  
 Tratar, levando documentos na Av. Suburbana n. 4.242. ESTACAS FRANKI LTDA. (P)

**Pedreiro**  
 Precisa-se na Rua Senador Dantas, 117, gr. 1.223.  
**Revendedoras**  
**PRODUTOS DE BELEZA**  
 Se você é dinâmica e ambiciosa e dispõe de algumas horas livres? Telefone 52-0926. - 30% comissão. Há sempre uma vaga para você. Local de venda livre.

**Vendedores praticistas**  
 Temos vaga para três à base de comissões. Exigimos referências. Marcar entrevista pelo telefone 22-8076 - Srta. DEA.



### Cobreadores

Necessitamos de COBRADORES, com bastante prática, para diversas zonas desta Capital. Exige-se fiança. Tratar à RUA BUENOS AIRES, 204 - 6.º ANDAR. (P)

### Engenheiros

Tradicional e conceituada empresa industrial, de âmbito nacional, admite engenheiros, jovens, preferentemente mecânicos e eletricitistas.

Cartas com indicações pessoais e pretensões para a portaria deste Jornal, sob o número 26 333.

### Empregamos sem despesas para o candidato

Esteno dat./Part. 450 - Esteno dat. copista/Inglês 450 - Desenhista mec. c/exp. 400 - Vendedores(as) 300/600 - Auxiliares de contab. c/prát. 300 - Auxiliares de escri. c/boa dat. p/CENTRO e ZONA SUL 200 - Cobreadores c/prát. 200 - Datilógrafas c/exp. 200 - Aux. caixa 180 - Arquivista c/exp. 170 - Motorista p/Kombi, 170.

Fazemos exames psicológicos em candidatos enviados pelas Empresas e atendemos casos de Orientação Vocacional.



Rua Teófilo Otoni, 123 - 8.º - gr. 803/5  
Tels.: 43-7927 e 43-8712

### Estenos Datilógrafas

Precisa-se de uma com prática e perfeito conhecimento de português, desembaraço e redação própria, e outra com conhecimentos de inglês. Semana de cinco dias. Avenida Graça Aranha, 182 - 13.º andar - D. Thea.

### Engenheiro ou Arquiteto

Construtora emprega, para fiscalização de obras. Preferência quem tenha condução própria.

Cartas com curriculum e pretensão para a portaria deste Jornal, sob o número P-25 190. (P)

### Esteno-Datilógrafa

Precisa-se de secretária estenodatilógrafa, com boa aparência. Semana de 5 dias. Restaurante no local de trabalho. Testes à Rua Frei Caneca, 511, 3.º andar - Manchete. (P)

### Esteno-Datilógrafa

Precisa-se para Secretária Executiva de Diretoria, com instrução média ou superior, redação própria, e prática mínima de 2 anos em cargo similar de empresa Editora ou atividade congênera; enérgica, inteligente, desembaraçada e com bom humor. Idade até 35 anos e boa apresentação. Semana de 5 dias. No centro. Cartas com curriculum vitae completo e salário desejado, para a portaria deste Jornal sob o n.º 26 371.

Empresa de âmbito internacional procura

### Auditor interno

- entre 30 e 40 anos  
- com experiência comprovada  
- que possa realizar viagens esporádicas por curtos períodos.

Carta de próprio punho para a portaria deste Jornal, sob o número 26 376.



ADMITE

### PROJETISTA DE FERRAMENTAS

(com boa experiência)

Apresentar-se com documentos, na ESTRADA VELHA DA PAVUNA, 105 (esq. Av. Suburbana) - Del Castilho.

# Corretores e Vendedores

Gastamos 55 milhões de cruzeiros para fazer o filme "COMPRAR E VENDER"

para que antes de começar a trabalhar conosco você possa avaliar tôdas as possibilidades do nosso empreendimento.

Assista amanhã, 2 a. feira às 9 hs. a exibição de "COMPRAR E VENDER". Sessão Especial para Corretores e Vendedores. Cine Festival (Ed. Central)

Depois da exibição o nosso Depto. de Vendas aceitará, no local, inscrições para complementação da nossa Equipe de Vendas.

## NORBRAMEC (GRUPO GASBRÁS) ANALISTA DE SISTEMAS - CHEFE

O elemento procurado precisa ter expressiva experiência anterior do SISTEMA IBM 1401, qualificações para liderar um grupo de analistas-programadores e aptidão para assumir a responsabilidade de:

- Execução dos sistemas mecanizados existentes
- Estender os serviços de computador a outras áreas da organização.

Nossa preferência será por um elemento que, além da indispensável base técnica, tenha conhecimentos comprovados em vários setores administrativos, especialmente; finanças, pessoal e controle de vendas.

Oferecemos ótimo salário, assistência social, excelente ambiente e condições de trabalho e futuras possibilidades de progresso.

Os interessados que, de fato preencherem os requisitos acima, deverão comparecer à Rua São José, 90 - 16.º andar - Depto. Pessoal ou escrever para o mesmo endereço enviando "Curriculum Vitae". (P)

### ASSISTENTE DE CONTABILIDADE

Firma de âmbito internacional admite Técnico de Contabilidade para o cargo acima, com boa experiência em serviços de análises, classificação e reconciliação de contas.

Ótimo ambiente de trabalho, semana de 5 dias, salário compensador.

Apresentar-se amanhã, 2.ª-feira, das 9 às 16, na AVENIDA RIO BRANCO, 257 - Sala 805 (P)

### ENGENHEIROS ELETRICISTAS

Importante companhia ampliando o seu quadro procura ENGENHEIROS com experiência em estudos e projetos de distribuição aérea e subterrânea. Para trabalhar no Rio ou em São Paulo. Guarda-se sigilo.

SÃO PAULO: Rua Bento Freitas, 362 - 4.º and. RIO: Av. Marechal Câmara, 350-A - Térreo, Div. Pessoal. (P)



### INSPETORES DE QUALIDADE

Estamos selecionando candidatas com idade até 33 anos, com instrução técnica, para o cargo de INSPEÇÃO DE QUALIDADE.

Os candidatos deverão apresentar-se para testes a partir de 8,00 horas, na RHEEM METALÚRGICA LTDA.

RUA ANEQUIRA, 141 - CORDOVIL (P)

### VENDEDORES (AS) DE DISCOS

41 VAGAS

Se você possui horas vagas ou sábados e domingos livres, venha conhecer a maior organização da América do Sul em vendas de "Long-Plays" a prazo.

OFERECEMOS

EXIGIMOS

Ótimas comissões, ajuda de custo até 100,00, prêmios sobre produção, seletivo ambiente, assistência permanente etc.

Disposição para o trabalho, primário completo, idade entre 18 e 35 anos e muita ambição.

- NÃO EXIGIMOS EXPERIÊNCIA -

Tratar com o SR. PAULO GENARO, somente segunda-feira, no horário de 8 às 18 horas.

RUA EVARISTO DA VEIGA, 20 - LOJA. (P)

### VENDEDORES (MOTORISTAS)

Indústria da Guanabara, ampliando seu quadro de vendas, admite elementos para colocação de produtos de grande aceitação. Aos que não possuírem prática em vendas será ministrado amplo treinamento.

Oferecemos ótimas retiradas à base de comissão com garantia mínima em carteira, completa cobertura publicitária, bom ambiente de trabalho, amplas possibilidades de carreira e completa assistência médica, extensiva aos familiares.

Pedimos habilitação profissional. Os candidatos deverão apresentar-se com documentos e foto 3 x 4 no Depto. do Pessoal a RUA VIÚVA CLÁUDIO, 342 - JACARÉ (P)

### VENDAS DE ALTO NÍVEL

Mínimo Garantido: NCr\$ 125,00

Organização de âmbito internacional deseja admitir elementos de excelente apresentação, MESMO SEM EXPERIÊNCIA ANTERIOR, para contactos com pessoas de fino trato.

OFERECE-SE:

EXIGE-SE:

- |  |                               |
|--|-------------------------------|
| 1.º) Curso de vendas.                                  | 1.º) Curso secundário.        |
| 2.º) Assistência técnica.                              | 2.º) Personalidade agradável. |
| 3.º) Indicação de clientes.                            | 3.º) Ambição.                 |
| 4.º) GANHOS REAIS ACIMA DE NCr\$ 580,00.               | 4.º) Horário integral.        |
| 5.º) Garantias trabalhistas, 13.º salário, férias etc. | 5.º) Exclusividade.           |
| 6.º) Possibilidades de acesso.                         |                               |

Os candidatos serão entrevistados, segunda-feira, no horário comercial.

Procurar Sr. Carlos Fróes, à Rua Miguel Couto n.º 35/4.º and. S/401. (P)

### VENDEDORES DE LIVROS A PRAZO

Empresa Editorial de tradição nacional trabalhando com o melhor catálogo de obras admite pessoas com as seguintes qualidades:

- I - Desembaraço no trato com o público
- II - Boa aparência e alguma instrução
- III - Vontade de trabalhar horário integral.

Caso você tenha estas qualidades está capacitado a ganhar acima de NCr\$ 1.200,00.

Apresentar-se na Av. Rio Branco, 108, sala 908, com o Sr. Sidney.

### Informante

Precisa-se com bastante prática de crediário. Exigem-se sólidas referências. Apresentar-se, munido de documentos, à Rua Visconde da Gávea, 125 - 4.º andar - Centro (esta rua fica ao lado do Ministério da Guerra).

### Môças - Contatos

MAPA FISCAL, em fase de expansão, necessita para a sua filial da Guanabara de 5 môças maiores de 25 anos, de boa aparência e desembaraçadas para trabalho de divulgação e vendas do MAPA FISCAL junto a empresas de médio e grande porte.

As colaboradoras terão setor de trabalho fechado e indicação de firmas para visitar.

As interessadas deverão se apresentar à Av. Alente. Barroso, 6, conj. 1 805 - Sr. Armando.

### Metal Molde Carioca Ltda.

Av. Brasil, 2016-B (perto da Gestal)

### Precisa

6 - AJUSTADORES MECÂNICOS  
4 - TORNEIROS MECÂNICOS

com bastante prática e curso do SENAI para praticar na profissão de FERRAMENTEIRO de matrizes de injeção de plástico e de metais.

Sábados livres. Ótimo salário. Tratar pessoalmente com o Sr. Aurélio, das 8.00 às 12.00 horas.

Concessionário Chevrolet admite:

### Mecânico de automóvel

Exige-se prática comprovada. Semana de 5 dias. Salário conforme aptidões. Os candidatos deverão apresentar-se à Av. Brasil, n.º 15 146, para teste e seleção.

### Mecânicos e meio oficial de pintor de automóveis

Admite-se com boa prática na função, comprovada na carteira profissional.

Semana de 5 dias, assistência social completa, ótimo ambiente de trabalho. Rua Paulino Fernandes, 59 - BOTAFOGO.

### Precisa-se de torneiros

Paga-se bem, tratar à Rua Cari Levis, 76 - Jardim América. Sábado e 2.ª-feira com o Sr. Narciso.

### Projetistas mecânicos

Um para construção de máquinas especiais, um para programação de produção.

EXIGIMOS: conhecimentos de trabalho com máquinas operatrizes; sólidos conhecimentos de desenho mecânico e vivacidade. Serão treinados para exercer suas funções. Necessita-se pessoas com vontade de progredir.

Tratar - Av. Brasil n.º 2064 com Eng. DUSAN, diariamente, até 19 horas.

### Ponto Frio

Está admitindo môças ou rapazes com prática em carteira.

Caixa - Residente em Niterói. Auxiliar de Escritório - Residente em Niterói.

Apresentar-se munidos de documentos à Pça. Olavo Bilac (Mercado das Flores) 2.º andar - Falar com D. WANIA - Horário de 14,00 às 16,00 horas. (P)

### Propagandistas

Laboratório farmacêutico em expansão na Guanabara admite elementos com prática. Salário altamente compensador.

Entrevistas dia 17, das 8 às 12 horas na Rua da Lapa, 120, 5.º, 507, com Srs. Lopes e Edison.

### Publicitários (as)

Para completar nosso quadro de agenciadores de publicidade, estamos procurando entrar em contato com elementos de ambos os sexos, jovens, dinâmicos, comercialmente agressivos e ambiciosos. Trata-se de empreendimento inédito na Guanabara, que proporcionará bons resultados financeiros. Comissões realmente compensadoras.

Os interessados deverão comparecer à Rua do Acre 77, grupo 1 004, no período matinal, procurar pelo Sr. Sérgio.

VENDEDORES

### Editôra Banas S/A

Ampliando nosso quadro de vendas, admitimos elementos dinâmicos e ambiciosos. Ajuda de custo mais comissões mais prêmios. Senador Dantas, 20, sala 1010.



















VEÍCULOS E EMBARCAÇÕES

TAXI - Venda um Volkswagen 66, 2.ª série, ano 66, 2.ª série, ano 66, 2.ª série, ano 66...

VOLKSWAGEN 63, equipado, ótimo estado, ano 63, ano 63, ano 63...

VOLKSWAGEN 64, equipado, ótimo estado, ano 64, ano 64, ano 64...

VOLKSWAGEN 65, equipado, ótimo estado, ano 65, ano 65, ano 65...

VOLKSWAGEN 66, equipado, ótimo estado, ano 66, ano 66, ano 66...

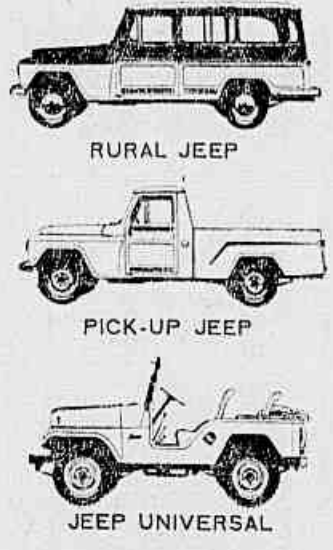

Escolha o veículo versátil e resistente que mais se adapte ao seu trabalho. Depois, procure-nos e escolha como V. quer pagar.



AV. Suburbana 79 - Tel.: 64-2154

esta marca lhe é familiar. Você está pensando em comprar um carro? Pergunte a quem tem um VW ou venha nos fazer uma visita.

SERVIÇO AUTORIZADO VOLKSWAGEN. Rua Voluntários da Pátria, 481/3 - Tel.: 26-1372 - 26-1477

NIWALDO E OKRAZINHA ESTÃO FERVENTES! CUSTO + 10% = OKRAZA

esta marca lhe é familiar. Você está pensando em comprar um carro? Pergunte a quem tem um VW ou venha nos fazer uma visita.

SERVIÇO AUTORIZADO VOLKSWAGEN. Rua Voluntários da Pátria, 481/3 - Tel.: 26-1372 - 26-1477

NIWALDO E OKRAZINHA ESTÃO FERVENTES! CUSTO + 10% = OKRAZA

SERVIÇO AUTORIZADO VOLKSWAGEN. Rua Voluntários da Pátria, 481/3 - Tel.: 26-1372 - 26-1477

SERVIÇO AUTORIZADO VOLKSWAGEN. Rua Voluntários da Pátria, 481/3 - Tel.: 26-1372 - 26-1477

NIWALDO E OKRAZINHA ESTÃO FERVENTES! CUSTO + 10% = OKRAZA

SERVIÇO AUTORIZADO VOLKSWAGEN. Rua Voluntários da Pátria, 481/3 - Tel.: 26-1372 - 26-1477

SERVIÇO AUTORIZADO VOLKSWAGEN. Rua Voluntários da Pátria, 481/3 - Tel.: 26-1372 - 26-1477

NIWALDO E OKRAZINHA ESTÃO FERVENTES! CUSTO + 10% = OKRAZA

SERVIÇO AUTORIZADO VOLKSWAGEN. Rua Voluntários da Pátria, 481/3 - Tel.: 26-1372 - 26-1477

SERVIÇO AUTORIZADO VOLKSWAGEN. Rua Voluntários da Pátria, 481/3 - Tel.: 26-1372 - 26-1477

NIWALDO E OKRAZINHA ESTÃO FERVENTES! CUSTO + 10% = OKRAZA

12-941

12-941







## AUTO-RÁDIO ZILOMAG



**ZILOMAG**  
A MARCA DA QUALIDADE

**ZILOMAG**  
REPRESENTANTE E ASSISTÊNCIA TÉCNICA - R. André Cavalcanti, 30-B  
Tel.: 32-3555.

### Isto é realmente verdade Você pode confiar no JORGE

Super crédito, super facilidades  
Super vendas até 10 meses  
Sem entrada, sem fiador

**A CANJA DA SEMANA SEM ENTRADA**

Vitrola de fitas "STEREO" MUNTZ	6 x 90,00
Capas de Vulkron 7/ luxo	6 x 22,00
Rádios Invicta 1/ luxo	6 x 30,00
Valente fórmula 1	6 x 22,00

**RÁDIOS (Colocação Grátis)**

ZILOMAG	NC\$ 150,00
MOTOPÁDIO	NC\$ 180,00
TELEVISOR	NC\$ 180,00
MOTOROLA	NC\$ 150,00
WINNER	NC\$ 150,00
INVICTUS	NC\$ 160,00

## MÁQUINAS E MATERIAIS

**VENDE-SE** - Um trator da marca "DeLaval", Preço baratiníssimo em condições, para 32-4867 - José Aniceto - Urgente.

**VENDE-SE** 2 vitrines, balcões e 1 máquina registradora. Av. Rio Branco 156 loja 134.

**CAIXAS DE CIMENTO**

**VENDE-SE** - Tábua e pernas 3/3 - Ver hoje até 12 horas. Rua Barão do Bonfim, 67 - Cavalante - Sr. José.

**VENDE-SE** madeira pinho, 3/4, novo e usado - Calceiro novo e usado - Ferro 1/8 - Rua Julieta - Vende-se hoje, estado de novo - Tel. 42-8806.

**INSTRUMENTOS E APARELHOS**

**CONSULTORIO MEDICO** - Vendo completo novo, Ocasio - Tel. 42-3463.

**RENOVARI** - Vende-se um novo usado por NC\$ 70,00. Rua Manoel de Paiva n. 293, ap. 201. Maier. Tel. 49-9339.

**CAIXA X dentaria e cadeira** - Vende-se pi desocupar lugar. Tel. 47-5739 - Segunda-feira.

**VENDE-SE** aparelho Raio X K. K. 200.000 AMP, radioscopia e radiografia de X-ray. Perfeito funcionamento. Tratar: Telefone: 28-8276.

**FERRAMENTAS**

**FERRAMENTAS DE PLASTICO** - Vende-se várias tipos. Ver na Rua Bráulio Cordeiro, 423. - 9 as 11 horas.

**TRATORES E TERREIENAGEM**

**PATROL** Galion 104, direção hidráulica, pneus novos, escarificador, esteira nova. 44-3845.

**REGISTRADOR** modelo D-7-3. Vende-se em ótimo estado. Ver na Rua General Caldwell, n. 217.

**REFRIGERADOR** - Vende-se, cilíndrico - Rua General Caldwell, n. 217.

**REGISTRADOR** Nacional elétrica, capacidade de 500 folhas, sendo 200 para desocupar. Rua Rodrigues de Santana 73-A - Benfca.

**VENDE-SE** equipamento para instalação de Pisto de gasolina, com 4 elevadores, sendo um de 2 pistos com compressor Wayne de 10 HP, uma bomba de lavar de pistão Wayne. 1 registrador Bourgeois, preço baratiníssimo em virtude de desistência do negócio. Tratar com Sr. Amândio pelo tel. 34-4141 de segunda em diante até 12 horas.

**VENDE-SE** recuperado, 1 jogo de links p/ D.8 (60), 2 jogos de links p/ D.7 (296), 2 rodas motriz p/ D.7 (100 rotas de 12 dentes). Rua Teófilo Ottoni, 58, c/ 1103 - 44, 44-4028.

**TRATOR DA ROLO** 10/12 toneladas para alugar. Tel. 22-7975, 22-7322 a 26-1422.

**TRATORES** - Vende-se dois tratores de Esteira Internacionais, sendo um TD-911 e outro TD-912, em perfeito estado de funcionamento em diante até 12 horas.

**VENDE-SE** recuperado, 1 jogo de links p/ D.8 (60), 2 jogos de links p/ D.7 (296), 2 rodas motriz p/ D.7 (100 rotas de 12 dentes). Rua Teófilo Ottoni, 58, c/ 1103 - 44, 44-4028.

## TROQUE SEU MOTOR

### TROQUE NA HORA SEU MOTOR

Troque na hora o motor do seu Volkswagen. Mas se não quiser trocar, reformamos o seu motor em 48 horas, e emprestamos um motor novo, pois sabemos que o Sr. não pode deixar o seu amigo Volks na oficina.

**MOTOVOLKS - Reforma de Motores Ltda.**  
Rua da Proclamação, 235  
Bonsucesso - quase esquina da Av. Brasil (P)

### OFICINAS

**ATENÇÃO!** Alugo ou vendo loja de 4 portas em Copacabana, já montada para oficina ou escritório, por motivo não poder continuar a frente do negócio. URGENTE. Tel. 37-5922 e 42-7325 c/ Almeida.

**LOJA E OFICINA VW** - Vendo em Olaria, motivo ret. adio, negócio urgente. Inf. 30-6964 - Almeida.

**OFICINA** - Vende-se completamente aparelhada, maquinaria e ferramental Volkswagen, com inscrição para venda ao público. Ver e tratar Sr. Francisco Xavier n. 496.

**OFICINA** mecânica - (Bonsucesso) - Facilidade para o público. (Facilidade) área de 530 m<sup>2</sup>, parte coberta, contrato de 5 anos, c/ aluguel de NC\$ 250,00. Possui solda elétrica, engenho, esmeril, furadeira, macaco p/ 6 toneladas, vários drais, 2 caixas de ferramentas completas, 1 caixa de ferramentas, etc. Tratar pessoalmente, dias úteis, das 10 às 18 h. Av. Brasil, 129-A, Cor. 607, gr. 804 - CRECI 26.

**OFICINA Mec.** parte de uma grande garagem, espaço para 10 carros com Alvará e contr. 5 nos c/ concessão, espaço barato ou aluguel com capital - Rua Pereira Nunes, 399 - V. Isabel - Sr. Oswaldo.

**OFICINA** para automóveis no Centro, com capacidade para aprox. 30 carros, ferramental para oficina de Volkswagen, Willys, com seção de peças, lanternagem, pintura, força, telefonia. Ver e tratar na Rua Frei Caneca n. 450.

**OFICINA MECANICA DE VOLKS**. Atende sócio com pequeno capital ou passage a loja. Ver a Rua Uruguaiana, 129-A - Oliveira.

**OFICINA** - Vendo ou troco por taxi. Aluguel barato com 5 anos contrato, área 250 m<sup>2</sup>. Ver Rua Visconde Sabóia 14 - Covacim.

**OFICINA MECANICA** - Vende-se com ferramentas. R. Frei Caneca, Tel. 26-5483.

**OFICINA BICICLETA** - Vende-se com todo material. Travessa Leopoldina de Oliveira, 81-C - Madureira.

**OFICINA** - Passo contrato com telefone luz e gás. Ver Rua Assis Bueno, 21 - Tel. 26-7484 - N.B. Ainda não funciona.

**OFICINA** - Passa-se contrato de uma loja de para quem quiser o negócio - Tel. 26-3540 - Sr. Francisco.

**OFICINA AUTORIZADA WILLYS**, totalmente equipada. Vendo ao acerto sócio. Tel. 38-4830.

**PASSA-SE** contrato de oficina mecânica com mais de 800 m<sup>2</sup>, em que principal que teve parte do tipo de negócio. Aluguel barato e contrato de 5 anos com direção e renovação. Tratar com Tobias, Tel. 32-2554.

**VENDE-SE** oficina mecânica para automóveis, ótimo ponto, Zona Leopoldina, com muita clientela sem equalada. Informes e visitas ao local, telefone 32-5758.

**VENDE-SE** - Oficina Mecânica de Volks. E parte elétrica em geral, bem montada na Zona Sul com boa clientela. Em rua de grande movimento, preço bom e facilidade, negócio urgente. Motivo não poder estar à frente do negócio. Telefonar domingo para o Sr. Dona Lúcia Dias Cielis, tel. 34-8387 - 34-8451.

**VENDO** oficina mecânica no melhor ponto de Cascadura, ao acerto sócio. Tratar Av. Suburbana 10-033 s/ 212 das 8 às 12 horas.

**VENDE-SE** o contrato novo, oficina mecânica em ótimo ponto, central, aparelhada, ferramental, c/ peças para automóvel - Rua Min. Viveiros de Castro, 43-B.

### ACESSÓRIOS (Colocação Grátis)

**COLITA RAJADA** ..... NC\$ 105,00  
**COLITA POSCHE** ..... NC\$ 5,00  
**COLITA POLICRISTAL** ..... NC\$ 9,00  
**FABRI DE ALUMINIO** ..... NC\$ 20,00  
**BUZINA FAIR** ..... NC\$ 12,00  
**BUZINA A NAMORADINHA** ..... NC\$ 150,00  
**COLITA MUSTANG** ..... NC\$ 13,00  
**TRILANCA CROMADA** ..... NC\$ 13,00  
**TROMBA KADRON** ..... NC\$ 50,00  
**CEREBRO ELETRONICO** ..... NC\$ 160,00  
**TRILANCA DO CARROT** ..... NC\$ 80,00  
**TRILANCA DO PORTA-LUVAS** ..... NC\$ 8,00  
**ESPELHO MONZA** ..... NC\$ 10,00  
**TRILANCA DE EMERGENCIA** ..... NC\$ 10,00  
**ESTOJO HEPP DE FERRAMENTAS** ..... NC\$ 110,00  
**COMANDO DE SETAS** ..... NC\$ 15,00

**ATENÇÃO:** Pneus, serviços de capoteio e vidraceiro para qualquer carro. - Consertos de rádios e vitrolinhas com garantias, tudo pelo Super Crédito.

## INVICTA

Santidade Anônima

**FERRAMENTAS DE QUALIDADE PARA TODOS OS FINS**

FILIAL S. CRISTOVÃO - Rua Figueira de Melo, 421  
FONES: 22-0205 e 48-8470

FILIAL GOMES FREIRE - Avenida Gomes Freire, 931  
FONES: 42-1214

**BONS TRABALHOS sempre com BOAS FERRAMENTAS!**

## BRASILIA AUTO CAPAS

MATRIZ - Av. Bartolomeu Mitre, 846 - LEBLON  
Funciona até 22 horas

FILIAL - Rua Siqueira Campos, 241 - COPACABANA

**N.B. - INSTALAÇÕES INTERNAS E ESTACIONAMENTO PRÓPRIO**

## Máquinas de escrever, somar e calcular

Vendem-se usadas as seguintes:

- Máquina de escrever Hermes, série 701, 725-M 6263, 18" - Modelo Embassador, 1955 - 1 000-819
- Máquina de somar Remington, manual, série 749.486-M-5082 - Modelo 73 - 1953-1000-816.
- Máquina de somar Remington, manual, série 964.161-M-6162 - Modelo 73 - 1955 - 1000-819.
- Máquina de somar Victor, série 861.855, elétrica - M-6189-1955-1000-812.
- Máquina de calcular Chubert, manual série 15H215 - M-6061 - Modelo DRV - 1953-1000-812.
- Máquina de calcular Chubert, manual, série 35B050-M-6025 Modelo BV - 1953.
- Máquina de escrever Torpedo 18", M-6257, série 656.069 - Ano 1956 - 1000-812.
- Máquina de calcular elétrica, Marchant - série 1520B2 - M-6190 - Modelo ACR-10 M-1955 - 1000-819.
- Máquina de calcular, elétrica, Marchant, série 225307 M-6060 - Modelo ACT 10, 1952 - 1000-812.
- Máquina de calcular manual, Everest, série 025-205 - M-6195 - Modelo Z4, 1952 - 1000-812.
- Máquina de calcular manual, Everest, série 025-189, M-025 189 - M-6079 - Modelo Z4-1952 - 1000-812.

Proposta, em envelope fechado, sob a referência "Proposta para Compra de Máquinas Diversas", para a Avenida Afonso Pena, 1 500, 11.º andar, tel. 4-9714 - Ramal 6, até o dia 25 de julho-67.

## Casa dos Choferes

PEÇAS EM GERAL  
Hudson - Packard - Renault  
Fregate - 4CV - Juvá - R. Quente  
Av. Gomes Freire, 803-B  
Tel. 22-2811 - Centro

## Modifique já o seu Aero Willys...

POR QUE?

- 100% menor o gasto dos pneus
- Direção mais macia
- Maior estabilidade
- Garantia de 12 meses
- Sistema Patentado há 4 anos

**O FERREIRO DE BONSUCESSO**  
Rua Teixeira Ribeiro, 139  
Tel.: 30-3610 - BONSUCESSO

## VENDE-SE

**VENDE-SE** uma Leonte ano 65, estado de nova. Rua Orinda, 22, 65 - Guilher. e Montevideo, 22, 65 - Base. NC\$ 2.100, Tel. 45-5294 - Kiki.

**VENDE-SE** lancha tipo Columbia, motor de popa, 55 HP. Telefone: 56-3087.

**MOTORES E EQUIP. MARITIMO**

**ANCORA DE BRONZE** - Com 12 quilos, vinda uma. Tratar com Evaristo. - Tel. 43-1002. - Barão do Bonfim, 179 - 28-0528 - Farias.

**ACRO MOTOR DIESEL 125 HP** - 1800 RPM, 6 cilindros. Vendo 10 (dez) em perfeito funcionamento, para desocupar lugar. Facilidade pagamento e aceite franco por mercadorias. Rua Antunes Maciel, 47 - Tel. 54-5925.

**MOTOR JOHNSON 35 HP** com partida elétrica, revendo melhor oferta. A vista ou financiamento, motor ter comprado durante a semana.

**MOTOR de popa Johnson, 100 H.P.** Vende-se. Tel. 46-3189.

**MOTOR JOHNSON 40** - Vendo NC\$ 1.800,00, rabeia longa em perfeito estado. Ver com Arthur no Clube dos Marinheiros - Posto de gasolina, estado de novo. Facilidade pagamento e aceite franco por mercadorias. Rua Antunes Maciel, 47 - Tel. 54-5925.

**MOTOR PERKINS - 6 cil. Diesel** completo p. caminhão - Estacionado no marítimo. Ver com Sr. Barão do Bonfim, 179 - 28-0528 - Farias.

**VENDE-SE** motor de popa - Penta. Vende-se um 4 1/2 H.P. pouco usado, com partida elétrica, revendo melhor oferta e três pás. Preço NC\$ 1.000,00. Ver sábado e domingo no lote Clube Brasileiro, 11, 44-4028.

**MOTOR de popa - Vendo urgente** 28 HP Elgin pouquíssimo rodado, último modelo. Telefone: 27-5111 - Carvalho.

**VENDO** motor Johnson, 40 HP com 1 barco Columbia, por 3 milhões e outro do 18 HP, com barco por 2 milhões - Telefone 25-4403.

**VENDE-SE** um GMC Marítimo, 4 cil. todo reformado. Ver e tratar com Sr. Professor Teixeira Rodrigues, 296, Vila da Penha - Largo do Bicaço.

**VENDO** motor Johnson 40 HP, revendo melhor oferta. Ver com Sr. Barão do Bonfim, 179 - 28-0528 - Farias.

**VELAS** - Pl. late - Vendo três americanas Daycon sendo 1 7m 200 x 200 e outra de 1 7m 200 x 200. Ver sábado e domingo no lote Clube Brasileiro, 11, 44-4028.

## Cerâmica

Emaltada tipo mármore, lindas cores 19,80 m<sup>2</sup>, 16,60 celine em cores c/ 13 peças 129,00 - 37-3258 - Diariamente.

## Cimento Mauá

Pósto obra  
Cm\$ 4,80  
Tel.: 31-0915

## Cimento Mauá

4,80

Cimento Cauê - sc. 4,50  
Cimento Branco - sc. 8,90  
Azulejo Klabin - M2 5,90  
Todos os materiais para construção - 30-1104 - 30-6213.

## Caixas d'água

VENDAS A PRAZO

Muros, calçadas, postes, tubos, blocos, marmorite etc.  
A.C.M. ARTEFATOS DE CIMENTO  
Tels.: 48-4807 e 28-2591 (P)

## Fossas

CAIXAS D'ÁGUA

ARTURIT S/A - Tel. 49-7640 - Rua Conde de Albuquerque, 449 - Maria da Graça.

## Mármore

Liquidação de Pisto de mármore, em quadrados de 0,40 x 0,40, 0,20 x 0,25 e 0,25 x 0,25. de NC\$ 80,00 m<sup>2</sup> por NC\$ 40,00 m<sup>2</sup>. Marmoraria Mirabela e Muzil Ltda., Av. Suburbana, 9.999 - Cascadura. - Tel. 29-9311.

## Serralheria

N. Rodrigues

Vende, portas e grades de ferro usadas, barato. Av. João Ribeiro, 508. Pilares. Fone. 49-4334. Atende-se sábados e domingos. Sr. Nilton Rodrigues ou Sr. Selson.

## Pedras para revestimento

Mariane - S. Tomé - O. Preto, rosa, preta-verde etc. Várias tonalidades, pronta entrega - Itacolomy Ltda. - Rua Tomás Gonzaga, 42, fundos, próx. Lgo. Jacaré - Inf. Tel. 22-0394.

## Tijolo furado

Furo quadrado, leve de 1.º cerâmica, põe na obra s/ intermédio. NC\$ 85,00 - c/ tel. 58-3576.

## Petrobrás

### Frota Nacional de Petroleiros

A QUEM INTERESSAR POSSA:  
Acha-se à venda, no estado, o seguinte material:

- 1.382 kg sucata de bronze (aparas de oficina);
- 1 baleeira de 6,2 m de comprimento x 2 m de boca, com hélice, eixo e volante de direção;
- 2 motores marítimos marca "STUART"
- 2 cilindros - 1 500 RPM - 8 HP (para baleeira);
- 1 motor marítimo marca "UNIVERSAL" - 1.500 RPM - 8 HP (para baleeira);
- 4 motores marítimos marca "PENTA" - 4 cilindros - 3 500 RPM.

O material poderá ser visto no Almo-xarifado Central da Fronape, sito na Rua Professor Rodolfo Coutinho n.º 7, em Ramos, no horário das 8 às 17 horas.

As propostas deverão ser entregues pessoalmente e em envelopes fechados na Praça 22 de Abril, 36 - sala 303, até o dia 21-7-67.

A FRONAPE se reserva o direito de recusar a vender o material anunciado, caso as propostas apresentadas não alcancem os mínimos pré-estabelecidos.

Rio de Janeiro, 11 de julho de 1967.

(a) **Geraldo Cavalcanti Cardoso**  
Coordenador da Comissão de Alienação.

## EVITE ACIDENTES

Responda a si mesmo em que condições estão as seguintes partes mecânicas, vitais na segurança do seu veículo.

- DIREÇÃO
- FREIOS
- SUSPENSÃO
- ALINHAMENTO DOS EIXOS

Se cada direção, com o respeito a um Serviço Especializado, que se cuida disto, tendo equipamento completo e pessoal habilitado.

**Steering and Wheel SUSPENSÃO • EIXOS**

Preço João Pessoa, 2 (Mem. de 56 e 6000 Frelis) Tel.: 45-7673

### MOTOS - LAMBRETTAS

**HARLEY** - Em perfeito estado. Vendo barato. Rua Eng. Francisco Passos 261 - Penha.

**LAMBRETTA LD-59** - Equipada. Vende-se, facilidade de Av. Sta. Cruz, 1162 - P. Miguel - Ver hoje.

**LAMBRETTA STANDARI** - Único domo. Enxurrada. Estado zero. Melhor oferta, urgente. R. Bambina, 42.

**MOTOCICLETA JAWA** - Nova 1966, motor, supereletric, c/ carenagem, caixa de 5 marchas. Vendo. Jôia, R. Bambina 65 - Pêra.

**VENDO** uma moto 250 cil. NC\$ 500,00 com 200 e o restante 50 por mês. Ver Av. dos Italianos 1170, 2a-feira. Tel. 52-9957.

**VENDE-SE** uma lambretta 150 cil. com 100 cil. Vendo. 500,00. Rua Emílio Zalar, 15 ap. 104. - Ramos.

### PEÇAS PARA TRATORES E MÁQUINAS

INTERNATIONAL HARVESTER

**LANCHA** - 24 pés, motor Grifcraft, 100 HP cada, cabine tenní. Inf. tel. Acerto oferta. - Tel. 34-3590.

**VELAS** - Pl. late - Vendo 3 americanas Daycon sendo 1 7m 200 x 200 e outra de 1 7m 200 x 200. Ver sábado e domingo no lote Clube Brasileiro, 11, 44-4028.

**VENDO** barco novo, equipado com motor popa Evinrude 7 1/2 HP, perf. estado, tudo por NC\$ 1.100,00. Ver e tratar com Sr. Barão do Bonfim, 179 - 28-0528 - Farias.

**VENDO** uma lancha Columbia c/ motor Johnson, 40 HP, revendo melhor oferta. Ver com Sr. Barão do Bonfim, 179 - 28-0528 - Farias.

## CONTADORES - COLÉGIOS - ESCRITÓRIOS

### TROQUE

à sua máquina de escrever, de qualquer marca, mesmo sem funcionar - com reais vantagens.

Aproveite o fabuloso plano "TROCA TUDO GARSON", dando a sua velha máquina de escrever como entrada, na compra de uma REMINGTON portátil ou modelo profissional, NOVINHA EM FOLHA.

Na CASA GARSON, a sua máquina de escrever usada vale muito mais.

Peça um representante a domicílio.

## Casa Garson

Uruguiana, 5 - Uruguiana, 105/107 - Ouvidor, 137 - Alfândega, 118 - Raimundo Correia, 15/19 - Conde de Bonfim, 377 - Visconde de Pirajá, 4-B.

UMA GARANTIA REAL PARA SUAS COMPRAS (P)

## MÁQUINAS DE ESCRITÓRIO USADAS

Encontram-se à venda, no estado em que se encontram, as seguintes máquinas de escritório, de propriedade de LOJAS AMERICANAS S.A.:

**MÁQUINA DE CALCULAR "MARCHANT" ELÉTRICA N.º 248.117**  
**MÁQUINA DE CALCULAR "MONROE" MANUAL MOD. 170 N.º 369.492**  
**MÁQUINA DE SOMAR "BURROUGHS" MOD. 9-A, MANUAL, N.º 168.409**  
**MÁQUINA DE SOMAR "NATIONAL" MOD. 11-E, ELÉTRICA, N.º 135.403**  
**MÁQUINA DE SOMAR "NATIONAL" MOD. 11-E, ELÉTRICA, N.º 135.413**  
**MÁQUINA DE SOMAR "VICTOR" MANUAL N.º 1.097.711-C**  
**MÁQUINA DE SOMAR "VICTOR" ELÉTRICA N.º 1.370.750-B**

As máquinas poderão ser vistas no DEPOSITO GERAL, à Rua Lopes de Souza n. 55, com o Sr. Elvio, e as propostas para aquisição, de unidade ou lote, deverão ser enviadas, em envelope fechado, para LOJAS AMERICANAS S.A. - Rua Sacadura Cabral n. 102 - a/c DEPT.º TÉCNICO. (P)



